



FENABAN

Federação Nacional dos Bancos

**CONVENÇÕES
COLETIVAS DOS
BANCÁRIOS**

2020-2022

FENABAN

Federação Nacional dos Bancos

**CONVENÇÕES
COLETIVAS DOS
BANCÁRIOS**

2020-2022



Projeto e editoração:
Ideia Visual



APRESENTAÇÃO

Esta publicação busca relatar um processo de negociação coletiva setorial que não tem paralelo na história do país. As Convenções Coletivas de Trabalho dos Bancários são produto de um ambiente negocial que vem evoluindo há 30 anos e resultou na constante ampliação de benefícios à categoria.

O ano de 2020 foi ainda mais desafiador, em virtude da pandemia da COVID-19 e seus reflexos nos novos comportamentos da sociedade, mudanças nas atividades econômicas e respectivos desdobramentos nas relações de trabalho.

Nosso objetivo com esta publicação é facilitar a consulta, de maneira simplificada e organizada, ao denso conjunto de documentos que registra o avanço e os resultados dessas negociações coletivas.

Por isso, na primeira parte do livro, em linguagem didática, contextualizamos a negociação realizada em 2020, enumerando os principais desafios e conquistas. Na segunda parte, reproduzimos as Convenções Coletivas dos Bancários 2020-2022, que resultaram das negociações com o Comando Nacional dos Bancários e com a Confederação Nacional dos Trabalhadores nas Empresas de Crédito (CONTEC).

Um detalhado sumário antecede cada conjunto de documentos, de modo a permitir acesso rápido ao ponto exato onde se quer chegar, seja para aplicar as normas coletivas ou simplesmente conhecê-las. As Convenções Coletivas de Trabalho dos Bancários 2020-2022, certamente, contribuem para a evolução das negociações coletivas no Brasil.



SUMÁRIO

PARTE 1 – NEGOCIAÇÃO HISTÓRICA	7
Convenção Coletiva de Trabalho dos Bancários	9
Ampliação de direitos.....	13
Impactos da negociação	14
Segurança jurídica	19
Realidade do Setor	21



PARTE 2 – CONVENÇÕES COLETIVAS	27
Confederação Nacional dos Trabalhadores do Ramo Financeiro - CONTRAF.....	28
Confederação Nacional dos Trabalhadores em Empresas de Crédito - CONTEC.....	234
Federação dos Empregados em Estabelecimentos Bancários dos Estados de São Paulo e Mato Grosso do Sul - FEEB SP/MS.....	368

PARTE

1

NEGOCIAÇÃO HISTÓRICA

Convenção Coletiva de
Trabalho dos Bancários

Convenção Coletiva de Trabalho dos Bancários

Esta publicação busca relatar um processo de negociação coletiva setorial que não tem paralelo na história do país. As Convenções Coletivas de Trabalho dos Bancários são produto de um ambiente negocial que vem evoluindo há 30 anos e resultou na constante ampliação de benefícios à categoria.

O ano de 2020 foi ainda mais desafiador, em virtude da pandemia da COVID-19 e seus reflexos nos novos comportamentos da sociedade, mudanças nas atividades econômicas e respectivos desdobramentos nas relações de trabalho.

Esta negociação impacta diretamente a vida de mais de 440 mil famílias, com desdobramentos sociais e econômicos que se estendem por todo o País.

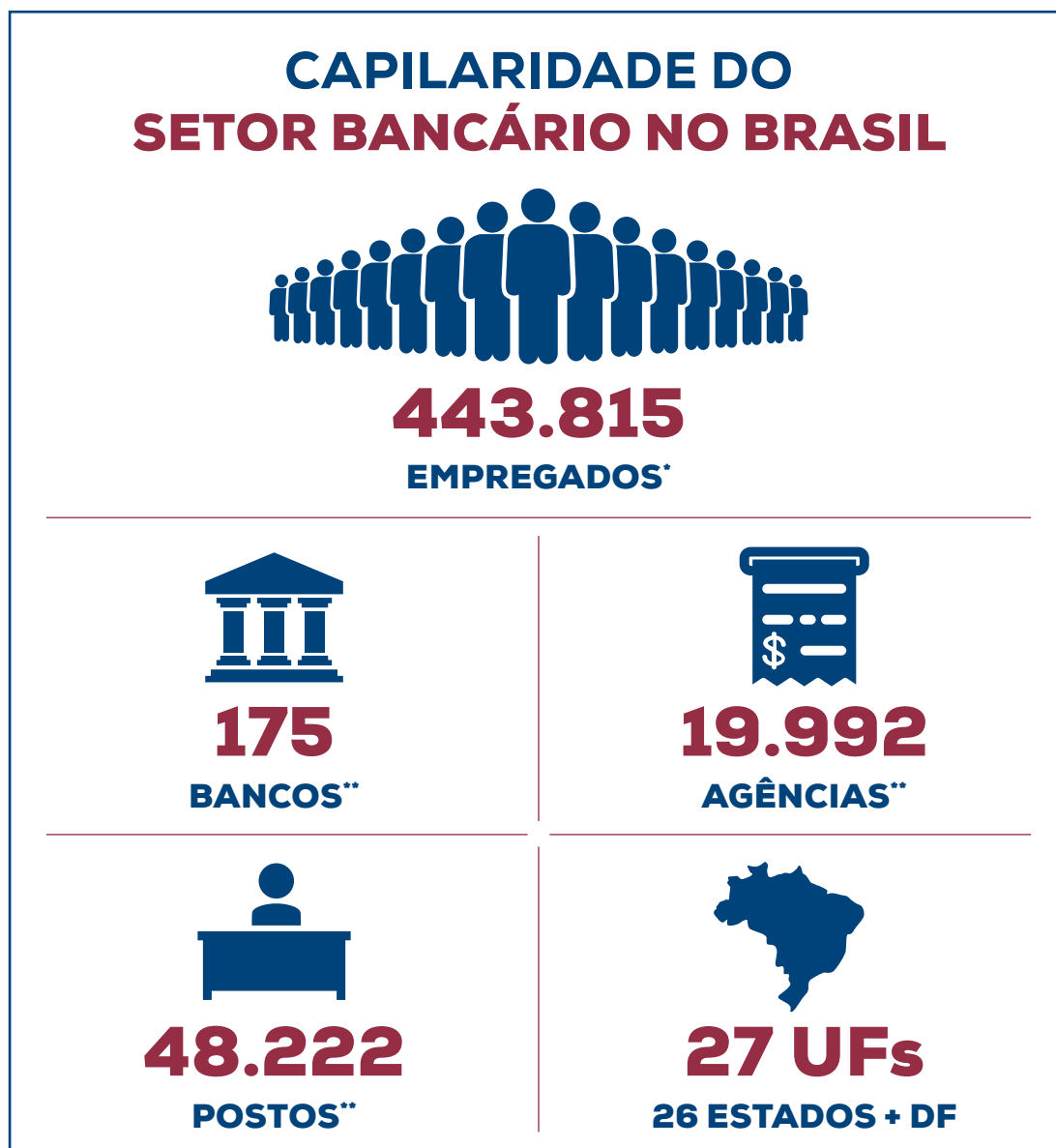

São agências, postos de atendimento e serviços que se espalham pelos mais de 5,5 mil municípios. Estamos falando de um dos setores com maior regulação por normas coletivas nacionais unificadas.

À mesa, interlocutores com reconhecida representatividade: de um lado, a Federação Nacional dos Bancos (FENABAN), fundada em 1966, e uma Comissão de Negociação composta por representantes dos bancos com maior número de empregados do País. De outro, as 235 entidades sindicais e 5.253 dirigentes, representando os trabalhadores bancários de todo o Brasil, que participam direta ou indiretamente das rodadas de negociação.

As negociações ocorreram por meio de um processo articulado em duas mesas de negociação paralelas, que geraram instrumentos coletivos válidos para todo o território brasileiro, de forma isonômica, para empregados de bancos públicos e privados.

Trata-se, na prática, de um grande “guarda-chuva”, a garantir piso salarial único e benefícios comuns a todos. Este modelo de negociação comporta, ainda, negociações diretas dos bancos com as entidades sindicais profissionais, estabelecendo regras aditivas, substitutivas, modificativas, ou mesmo supressivas, sempre que considerado adequado pelas partes.

Historicamente, os conflitos nas relações entre bancos e sindicatos marcaram o Setor. O processo de negociação é legitimado por uma categoria de elevado nível educacional - 82% dos bancários possuem superior completo - e a maior taxa de sindicalização do país - 47,3% -, patamar remuneratório quase 3 vezes acima da média nacional, índice de *turnover* quase 4 vezes abaixo da média nacional, e que se sente representada pelas entidades sindicais.

O desafio de todos os atores era concluir a negociação coletiva antes da data-base, em 1º de setembro de 2020, para evitar aumento da tensão da categoria, especialmente num contexto de pandemia, jamais visto na história.

**Foram 16 rodadas de
muitas horas de duração com
cada uma das mesas**

PERFIL DOS BANCÁRIOS

COM CURSO SUPERIOR*



82%

HOMEM*

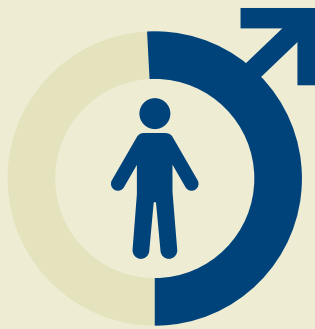

51%

MULHER*



49%

MÉDIA SALARIAL*



2,8

VEZES SUPERIOR
À DO PAÍS

TAXA DE SINDICALIZAÇÃO*

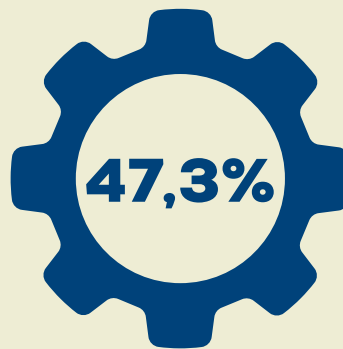

3 vezes superior
à média nacional

TAXA DE ROTATIVIDADE ANUAL**

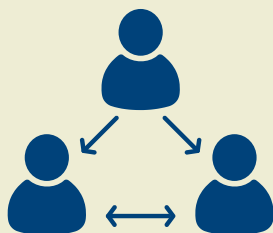

8,9%

média nacional = 32,9%

As negociações coletivas de 2020, nacionais e unificadas, tiveram início em fevereiro para tratar da violência doméstica e familiar contra a mulher. Elas se intensificaram a partir de 12 de março com discussões específicas sobre a COVID-19, com a instauração de uma mesa permanente e de um Comitê Bipartite de Crise, com reuniões frequentes.

Neste contexto, a campanha salarial começou com consultas aos bancários pelas entidades sindicais profissionais, para que apontassem suas prioridades. Após diversas assembleias e conferências, a categoria consolidou as pautas de reivindicações, que foram novamente submetidas aos trabalhadores, para aprovação.

Concluída essa etapa, de julho a agosto de 2020 ocorreu um processo de negociação entre as partes, com maior número de debates em relação aos anos anteriores. Foram 16 rodadas de muitas horas de duração com cada uma das mesas, em reuniões que avançaram a madrugada, para que discussões importantes não fossem interrompidas.

Os bancários contaram com diversas opções de acesso à informação para acompanhar as discussões. Além da relação direta com os empregadores e com dirigentes sindicais, acompanharam o avanço das negociações, por meio de publicações, informativos, jornais, sites das entidades representativas, grupos de *WhatsApp*, *Instagram*, *Facebook*, *YouTube* e *mailing lists*. Isso lhes permitiu interagir e se manifestar em relação à condução das negociações coletivas, praticamente em tempo real.

Assim, em meio à grave crise de saúde, uma negociação coletiva histórica foi aprovada em assembleias virtuais com aproximadamente 150 mil trabalhadores sindicalizados e não sindicalizados realizadas por todas as regiões.

Ao final, o êxito da negociação trouxe benefícios tanto para os bancários quanto para o conjunto da população brasileira que depende do funcionamento de agências e postos bancários.

Uma nova Convenção Coletiva de Trabalho dos Bancários do País que não só manteve como ampliou os benefícios da categoria

Ampliação de direitos

A concentração de esforços de todos, com foco no resultado, compensou, transformando-se em um momento histórico para as relações trabalhistas no setor bancário. As novas Convenções Coletivas de Trabalho dos Bancários não só mantiveram como ampliaram os benefícios da categoria.

A negociação coletiva gerou normas que permitiram a manutenção de mais de 200 mil bancários em regime de *home office* e consolidou a adoção de medidas emergenciais como estas, desde a declaração de pandemia, em 11 de março, o que foi imprescindível para proteger a saúde e a vida dos bancários.



Além de reajustar o valor dos benefícios, a exemplo de auxílios refeição e creche, entre outros, a negociação coletiva promoveu avanços para a redução da insegurança jurídica e da conflitualidade excessiva.

Impactos da negociação

Somente o valor adicionado à economia brasileira com a ampliação dos ganhos dos bancários somará cerca de R\$ 46,4 bilhões nos dois anos de vigência do acordo, de setembro de 2020 a agosto de 2022. Serão aproximadamente R\$ 22,6 bilhões nos primeiros 12 meses e cerca de R\$ 23,8 bilhões no período final.

Esse montante representa o dinheiro a mais em circulação nas mãos dos trabalhadores, com impacto direto nas economias locais, o que contribui para a distribuição de renda e redução das desigualdades regionais. A parte econômica e os benefícios valem para todos, seja nas capitais, seja no interior de qualquer região do país.

O caixa de banco recebe no mínimo R\$ 3.293,13 de salário mensal (sem os benefícios), para uma jornada de 30 horas semanais, sem contar diversos benefícios concedidos aos bancários. Por exemplo, após 90 dias de casa, o caixa bancário que tenha um filho, considerando os auxílios refeição, alimentação e creche/babá, recebe, no mínimo, R\$ 5.282,16 por mês.

Esse valor, entretanto, não inclui outros direitos. É o caso da distribuição dos lucros, que pode representar mais de três salários-base adicionais a cada ano. Na prática, o bancário, de modo geral, receberia, no mínimo, R\$ 10.000,00. Este valor, muitas vezes, é até mesmo maior, a depender do resultado financeiro de cada banco.

No cômputo geral, sem considerar a remuneração básica, levando-se em conta apenas os benefícios e a Participação nos Lucros e Resultados (PLR), os rendimentos de um bancário com um filho podem variar de R\$ 34,5 mil a R\$ 54,5 mil por ano.

Todos esses pontos estão estabelecidos na Convenção Coletiva, inclusive a PLR, já incluída anteriormente no processo de negociação coletiva. À época, inclusive, a categoria passou a ser a primeira do País a contar com esta vantagem, facultativa, por meio de norma coletiva.

Devido ao histórico da categoria, o Ministério Público do Trabalho (MPT) reconheceu que os sindicatos dos bancários são “sérios, combativos e dotados de grande representatividade”, conforme Nota Técnica, nº 02 de 23 de janeiro de 2017, p.8.

PROCESSO DE NEGOCIAÇÃO



2

MESAS DE NEGOCIAÇÃO

+ de 110 negociadores

COMANDO NACIONAL DOS BANCÁRIOS

Coordenação da Confederação
Nacional dos Trabalhadores
do Ramo Financeiro
da CUT – CONTRAF-CUT

REPRESENTANDO

158

ENTIDADES SINDICAIS

(1 confederação, 10 federações
e 147 sindicatos profissionais)

CONTEC

Confederação Nacional
dos Trabalhadores nas
Empresas de Crédito

REPRESENTANDO

77

ENTIDADES SINDICAIS

(1 confederação, 7 federações
e 69 sindicatos)

CENTRAIS SINDICAIS PARTICIPANTES

CUT - UGT - NCST - CTB - Intersindical
Conlutas - Força Sindical

IMPACTO DA NEGOCIAÇÃO NA ECONOMIA



INJEÇÃO DE
R\$ 46,4 bi
NA ECONOMIA EM 2 ANOS*

* Valor adicionado de 09/2020 a 08/2022

Os direitos estritamente econômicos e financeiros não esgotam as particularidades da categoria. A eles são acrescidos outros benefícios com impacto também social. É o caso da estabilidade de até 24 meses no período pré-aposentadoria; o complemento em caso de afastamento pelo INSS até o valor do salário, por até dois anos; e a ampliação de licenças maternidade, paternidade ou em casos de internação e falecimento de familiares, entre outras.

No total, a negociação coletiva resultou em 39 instrumentos, sendo 30 negociados com o Comando Nacional dos Bancários e 9 com a Confederação Nacional dos Trabalhadores nas Empresas de Crédito (CONTEC). Mais de 100 cláusulas aplicam-se a todo o território nacional, distribuídas entre as Convenções Coletivas de Trabalho de Data-Base, de Participação nos Lucros ou Resultados, de Relações Sindicais, de Teletrabalho Emergencial e de Cooperativas.

Todas as cláusulas, sem exceção, dos 39 instrumentos firmados estão interligadas como resultantes de um único processo de negociação coletiva, com previsão de inúmeras vantagens e contrapartidas.

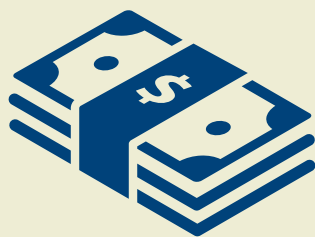

BANCÁRIOS: PERFIL DOS RENDIMENTOS

REMUNERAÇÃO MÍNIMA INICIAL

R\$ 3.293,13

A partir de 90 dias de contratação, sem gratificações

REMUNERAÇÃO MÉDIA

R\$ 8.098,00

2,8 vezes a média do País = R\$ 2.939,05*

PARTICIPAÇÃO NOS LUCROS OU RESULTADOS (PLR)

R\$ 10.000/ano

a

R\$ 30.000/ano

Conforme salário individual e lucro líquido de cada banco

* RAIS 2018

CARGOS DE CONFIANÇA BANCÁRIA

GRATIFICAÇÃO



55%
DO SALÁRIO

Exceção: 50% no Rio Grande do Sul

GANHO ADICIONAL DOS TRABALHADORES



CERCA DE
R\$ **5 bi**

Diferença do valor dos 33% por lei
para os 55% pagos pelos bancos

CONTRAPARTIDA

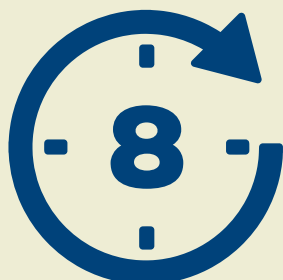

8 h

diárias de jornada

A busca pela segurança jurídica em relação a todos os temas negociados permeou todo o processo, sem representar redução de direitos

Segurança jurídica

Sob a ótica patronal, a busca pela segurança jurídica em relação a todos os temas negociados permeou todo o processo. Com este propósito, foi preciso ajustar a redação de algumas cláusulas das Convenções Coletivas anteriores, para tornar mais clara a intenção original relativa a alguns benefícios da categoria.

O debate, novamente, não representou nenhuma redução de direitos. O que esteve em pauta foi a interpretação dessas cláusulas, que continuam sendo objeto de controvérsia na jurisprudência. O processo de negociação de 2020 deu um passo à frente também nessas questões, conquistando segurança jurídica importante não só para bancos e bancários, mas para toda a sociedade, ao permitir a redução de litígios e dar mais previsibilidade aos envolvidos.

O principal ponto se referiu à gratificação de função para cargos de confiança. O acordo manteve o mesmo ganho econômico adicional para o bancário, mas a Convenção buscou não deixar dúvida quanto aos direitos e deveres de cada um. Assim, em regra, os mesmos 55% de gratificação de salário, já previstos por normas coletivas desde 1987, foram mantidos para todo o País. Como contrapartida, esses bancários cumprem jornada de 8 horas diárias, não mais de 6 horas, enquanto receberem essa gratificação.

Esse é o resumo de uma cláusula que recebeu interpretações distantes do pretendido pelas partes durante anos a fio, gerando inúmeras ações judiciais. O tema não só ganhou redação ainda mais segura, clara e inequívoca na Convenção 2020-2022, como também um anexo que declara a única interpretação admitida pelas partes, e que deve ser respeitada à luz do princípio da autonomia coletiva da vontade.

Legalmente, como estabelecido no art. 224, § 2º, da CLT, os empregados que exercem funções de confiança bancária devem receber um terço do salário a mais, por cumprirem carga horária de 40 horas semanais. Os bancos, entretanto, já pagam gratificação acima da prevista em lei, e muitos aplicam percentuais até mesmo superiores ao estipulado na Convenção.

Somente essa diferença dos 33% obrigatórios para os 55% efetivamente pagos pelos bancos significa cerca de R\$ 5 bilhões a mais, por ano, na conta de trabalhadores de todo o Brasil. Mesmo assim, muitos bancários, após se desligarem do emprego, questionavam esse acordo, indo à Justiça exigir principalmente dois ganhos: o pagamento – novamente – de 2 horas extras, agora aplicando como base para esse cálculo o salário acrescido dos 55%; e a incorporação dos 55% ao salário, em caso de perda da função. Esse último ponto foi solucionado pela reforma trabalhista, que prevê expressamente a não incorporação da gratificação de função. O outro, por sua vez, ainda poderia gerar controvérsias.

A se manter o risco de futuros litígios, para os bancos seria preferível praticar o mínimo exigido legalmente. Para os bancários, isso representaria a perda de uma vantagem econômica significativa, negociada há décadas. O denominador comum foi um ajuste na redação da cláusula, para evitar a judicialização provocada por distorções na interpretação da norma.

Ocorre no País uma disparidade entre o número de bancários e o volume de pagamentos na Justiça do Trabalho, decorrente, na maior parte dos casos, da interpretação de temas que foram objeto de negociação coletiva, e não da legislação. Assim, em 2018 o Setor gerou 1% dos empregos formais do Brasil e respondeu por mais de 20% dos pagamentos judiciais – desequilíbrio que precisa ser corrigido.

PRINCIPAIS BENEFÍCIOS

JORNADA DE TRABALHO



Manutenção em 30 horas por semana para funções específicas

AUXÍLIOS MENSAIS



R\$ 831,16
Refeição



R\$ 654,87
Alimentação



R\$ 502,98
Creche/Babá



R\$ 502,98
Filho com deficiência

Outros tópicos levados ao debate foram o compromisso de negociação prévia, antecedendo ao ingresso de ações coletivas, além do reconhecimento da prevalência do negociado sobre o legislado, como demonstração da autonomia coletiva da vontade.

Realidade do Setor

As tecnologias disruptivas, adotadas principalmente em razão da pandemia, representam um desafio adicional para as relações de trabalho no Setor Bancário.

Nas últimas décadas, as transações financeiras passaram por uma revolução. Além disso, as transformações na sociedade, em diversos campos sociais e econômicos, vêm aumentando em velocidade exponencial.

No caso do Setor Bancário, um exemplo são as transações financeiras pelo *smartphone*, que representaram 39,4% das movimentações nas contas dos usuários. Essa modalidade lidera em volume de transações. Em segundo lugar, bem atrás, figura o *internet banking*, com 16,8%, enquanto as agências bancárias, os correspondentes bancários e os *contact centers*, juntos, somaram 11,2%. Como se vê, o uso de canais tradicionais segue tendência de declínio. Os dados são da Pesquisa FEBRABAN de Tecnologia Bancária 2020, realizada em parceria com a Deloitte, junto a 22 bancos.

AMPLIAÇÃO DAS PRINCIPAIS LICENÇAS ADICIONAIS



Licença maternidade

120 para 180 dias



Licença paternidade

5 para 20 dias



Casamento

3 para 5 dias



Levar dependente ao médico

1 para 2 dias

OUTROS EXEMPLOS DE BENEFÍCIOS CONCEDIDOS AOS BANCÁRIOS



Folga
assiduidade

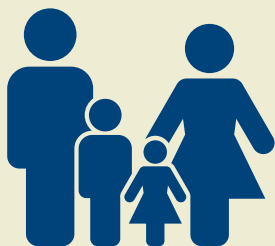

Acompanhamento de
internação do cônjuge,
filho, pai e mãe



Licença em dia
de prova escolar

DIVERSIDADE



Benefícios da
Convenção extensivos
às relações
homoafetivas

SAÚDE



Complemento do
auxílio INSS durante
o afastamento
(até 2 anos, observando
o salário mensal)

ADIANTAMENTO EMERGENCIAL



Até 4 meses de
empréstimo no valor
do salário para quem
receber alta do INSS,
sem estar apto para
retornar ao trabalho

ESTABILIDADES



Pré-aposentadoria
(até 24 meses)



Gestante: até 60 dias
após o término da
licença-maternidade



Pai: 60 dias após o
nascimento do filho

A negociação em 2020 entrará para a história como uma das normas coletivas que mais garantiram direitos à classe trabalhadora, em um momento de crise de saúde, com graves impactos econômicos

Mais transformações vêm por aí. Estudo publicado pelo Fórum Econômico Mundial indica que 65% das crianças que hoje estão entrando no Ensino Fundamental trabalharão em uma função completamente nova no futuro – em profissões que não existem atualmente.

O Setor Bancário está atento e conduz estudos e diálogo permanente sobre os impactos e tendências nas relações de trabalho.

As instituições investem pesado em inteligência artificial, *blockchain*, *internet* das coisas e demais tecnologias, e também aplicam verbas expressivas em qualificação de pessoas. De acordo com a citada pesquisa FEBRABAN, considerando uma amostragem de 14 bancos, os gastos com treinamentos e educação, entre outros benefícios voltados à formação técnica dos profissionais, totalizaram quase R\$ 134 milhões no ano de 2019. Estes investimentos são necessários à própria existência dos bancos, tamanha a demanda constante de atualização de seus produtos e processos.

Todo o processo negocial descrito acima não se restringe ao período da data-base, pois inclui discussões permanentes com as entidades representativas dos trabalhadores para tratar de diversos assuntos do interesse da categoria.

Dessa forma, a negociação em 2020 entrará para a história como uma das normas coletivas que mais garantiram direitos à classe trabalhadora, em um momento de crise de saúde, com graves impactos econômicos. A ideia é que o Setor continue em trajetória de evolução, tendo a negociação coletiva como mecanismo que permitirá a adequação e adaptação das normas trabalhistas, razoáveis e proporcionais, às novas realidades.

SALÁRIOS DE INGRESSO

ITENS	FUNÇÕES	VALORES VIGENTES	NOVOS VALORES
		EM 31.08.2020 (R\$)	A PARTIR DE 1º.09.2020 (R\$)
Salários de Ingresso	Portaria	1.528,54	1.551,47
	Escritório	2.190,74	2.223,60
	Remuneração total mínima Caixa / Tesoureiro	2.762,89	2.804,33
	- Salário de Ingresso - Gratificação de Caixa	2.190,74 572,15	2.223,60 580,73
Salários após 90 dias	Portaria	1.674,37	1.699,49
	Escritório	2.401,76	2.437,79
	Remuneração total mínima Caixa / Tesoureiro	3.244,46	3.293,13
	- Salário após 90 dias - Gratificação de Caixa	2.401,76 572,15	2.437,79 580,73
	- Outras Verbas de Caixa	270,55	274,61

VALORES DA CCT GERAL

ITENS	VALORES VIGENTES	NOVOS VALORES
	EM 31.08.2020 (R\$)	A PARTIR DE 1º.09.2020 (R\$)
Indenização por Morte ou Incapacidade Permanente Decorrente de Assalto	164.137,00	166.599,05
Gratificação do Compensador de Cheques	186,42	189,22
Ajuda para Deslocamento Noturno	114,90	116,62
Adicional por Tempo de Serviço (para remanescentes)	32,73	33,22
Multa por Descumprimento da Convenção Coletiva	39,71	40,31

BENEFÍCIOS DA CCT GERAL

ITENS	VALORES VIGENTES	NOVOS VALORES
	EM 31.08.2020 (R\$)	A PARTIR DE 1º.09.2020 (R\$)
Auxílio Refeição (Valor Diário)	36,70	37,78
Auxílio Cesta Alimentação	636,17	654,87
Auxílio 13ª Cesta Alimentação	636,17	654,87
Auxílio Creche / Auxílio Babá	488,61	502,98
Auxílio Filhos com Deficiência	488,61	502,98
Auxílio Funeral	1.100,71	1.133,07
Requalificação Profissional	1.640,44	1.688,67

PLR

ITENS	CCT PLR CLÁUSULA	VALORES FIXOS E LIMITES INDIVIDUAIS	
		PLR EXERCÍCIO 2019 (R\$)	PLR EXERCÍCIO 2020 (R\$)
Regra Básica – Valor fixo adicional	1ª, "a"	2.457,29	2.529,54
Regra Básica – Limite do valor fixo adicional	1ª, "a"	13.182,18	13.569,74
Regra Básica – Limite individual	1ª, "a"	29.000,77	29.853,39
Parcela Adicional – Limite individual	1ª, "b"	4.914,59	5.059,08
Antecipação – Regra Básica Valor fixo adicional	2ª, "a"	1.474,38	1.517,72
Antecipação – Regra Básica Limite do valor fixo adicional	2ª, "a"	7.909,30	8.141,83
Antecipação – Parcela Adicional Limite individual	2ª, "b"	2.457,29	2.529,54

PARTE

2

CONVENÇÕES COLETIVAS

Conheça a seguir os instrumentos
coletivos na íntegra e encontre facilmente
cada cláusula de seu interesse

CONFEDERAÇÃO NACIONAL DOS TRABALHADORES DO RAMO FINANCEIRO - CONTRAF

CCT DATA-BASE	35
PARTES	35
SALÁRIOS	38
Cláusula 1ª - Reajuste Salarial.....	38
Cláusula 2ª - Salários de Ingresso.....	39
Cláusula 3ª - Salários Após 90 Dias da Admissão.....	40
Cláusula 4ª - Adiantamento de 13º Salário.....	41
Cláusula 5ª - Salário do Substituto.....	41
ADICIONAIS SALARIAIS	42
Cláusula 6ª - Adicional por Tempo de Serviço.....	42
Cláusula 7ª - Opção por Indenização do Adicional por Tempo de Serviço.....	43
Cláusula 8ª - Adicional de Horas Extras.....	44
Cláusula 9ª - Adicional Noturno.....	45
Cláusula 10 - Insalubridade / Periculosidade.....	45
GRATIFICAÇÕES	45
Cláusula 11 - Gratificação de Função.....	45
Cláusula 12 - Gratificação de Caixa.....	46
Cláusula 13 - Gratificação de Compensador de Cheques.....	47
AUXÍLIOS	47
Cláusula 14 - Auxílio Refeição.....	47
Cláusula 15 - Auxílio Cesta Alimentação.....	49
Cláusula 16 - Décima Terceira Cesta Alimentação.....	49
Cláusula 17 - Auxílio Creche / Auxílio Babá.....	50
Cláusula 18 - Auxílio Filhos Com Deficiência.....	51
Cláusula 19 - Auxílio Funeral.....	51
Cláusula 20 - Ajuda para Deslocamento Noturno.....	52
Cláusula 21 - Vale-Transporte.....	52
ABONO DE FALTAS AO SERVIÇO	53
Cláusula 22 - Abono de Falta do Estudante.....	53
Cláusula 23 - Ausências Legais.....	53
Cláusula 24 - Folga Assiduidade.....	54
Cláusula 25 - Ampliação da Licença-Maternidade.....	55
Cláusula 26 - Ampliação da Licença-Paternidade.....	56
PROTEÇÃO AO EMPREGO	56
Cláusula 27 - Estabilidades Provisórias de Emprego.....	56
Cláusula 28 - Opção pelo FGTS, com Efeito Retroativo.....	58
BENEFÍCIOS	58
Cláusula 29 - Complementação de Auxílio-Doença Previdenciário e Auxílio-Doença Acidentário.....	58
Cláusula 30 - Seguro de Vida em Grupo.....	60

CONDIÇÕES DE TRABALHO	61
Cláusula 31 - Jornada de 6 Horas - Intervalo para Repouso e Alimentação	61
Cláusula 32 - Devolução Parcelada do Adiantamento de Férias	61
Cláusula 33 - Indenização por Morte ou Incapacidade Decorrente de Assalto.....	62
Cláusula 34 - Transporte de Numerário	62
Cláusula 35 - Segurança Bancária	63
Cláusula 36 - Multa por Irregularidade na Compensação	63
Cláusula 37 - Uniforme	64
Cláusula 38 - Digitadores - Intervalo para Descanso.....	64
Cláusula 39 - Monitoramento de Resultados	64
SAÚDE NO TRABALHO	64
Cláusula 40 - Comissão Interna de Prevenção de Acidentes - CIPA.....	64
Cláusula 41 - Exames Médicos Específicos	64
Cláusula 42 - Assistência Médica e Hospitalar - Empregado Despedido.....	65
Cláusula 43 - Programa de Retorno ao Trabalho	65
Cláusula 44 - Acidentes de Trabalho	67
Cláusula 45 - Dos Afastamentos por Doença Superiores a 15 Dias	67
Cláusula 46 - Declaração do Último Dia Trabalhado (DUT)	67
DIVERSIDADE	68
Cláusula 47 - Extensão de Vantagens - Relação Homoafetiva	68
PREVENÇÃO À VIOLÊNCIA CONTRA A MULHER	68
Cláusula 48 - Do Repúdio à Violência Doméstica e Familiar Contra a Mulher.....	68
Cláusula 49 - Do Comunicado Interno Sobre a Prevenção à Violência Doméstica e Familiar Contra a Mulher	68
Cláusula 50 - Do Canal de Apoio	69
Cláusula 51 - Medidas de Apoio.....	69
Cláusula 52 - Outras Medidas, a Critério do Banco.....	69
Cláusula 53 - Da Participação do Sindicato Profissional	70
Cláusula 54 - Do Acompanhamento.....	70
Cláusula 55 - Da Responsabilidade do Banco.....	70
CESSAÇÃO DO CONTRATO INDIVIDUAL DE TRABALHO	70
Cláusula 56 - Aviso Prévio Proporcional	70
Cláusula 57 - Férias Proporcionais	71
Cláusula 58 - Carta de Dispensa	71
APLICAÇÃO E REVISÃO CONTRATUAL	72
Cláusula 59 - Multa por Descumprimento da Convenção Coletiva.....	72
Cláusula 60 - Programa de Desenvolvimento Organizacional para a Melhoria Contínua das Relações de Trabalho - Adesão Voluntária.....	72
Cláusula 61 - Mecanismos de Prevenção de Conflitos no Ambiente de Trabalho - Adesão Voluntária	73
Cláusula 62 - Requalificação / Realocação - Adesão Voluntária	75
Cláusula 63 - Qualificação Profissional / Certificação aos Empregados Ativos	76
Cláusula 64 - Requalificação Profissional	76
Cláusula 65 - Adiantamento Emergencial de Salário nos Períodos Transitórios Especiais de Afastamento por Doença	77
Cláusula 66 - Programa de Cultura do Trabalhador - Vale-Cultura	79
Cláusula 67 - Priorização da Negociação Coletiva.....	80

DISPOSIÇÕES TRANSITÓRIAS	80
Cláusula 68 - Abono Único	80
Cláusula 69 - A Negociação Coletiva e a Covid-19.....	81
Cláusula 70 - Abrangência Territorial.....	82
Cláusula 71 - Vigência	82
CCT DATA-BASE - ANEXO - NOTA EXPLICATIVA - GRATIFICAÇÃO DE FUNÇÃO	90
CCT PLR EXERCÍCIOS 2020 E 2021	103
PARTES	103
Cláusula 1ª - Participação nos Lucros ou Resultados (PLR) - Exercício 2020	106
Cláusula 2ª - Antecipação da Participação nos Lucros ou Resultados - PLR - Exercício 2020	108
Cláusula 3ª - PLR Exercício 2021.....	109
Cláusula 4ª - Lucratividade como Critério de Aferição do Cumprimento do Acordado entre as Partes	110
Cláusula 5ª - Contribuição Negocial	110
Cláusula 6ª - Fundamento Legal	113
Cláusula 7ª - Revisão do Acordo	113
Cláusula 8ª - Do Pressuposto da Negociação Prévia Convenção Coletiva	113
Cláusula 9ª - Segurança Jurídica.....	113
Cláusula 10 - Priorização da Negociação Coletiva	114
Cláusula 11 - Abrangência Territorial	114
Cláusula 12 - Vigência	114
CCT TELETRABALHO COVID-19	122
PARTES	122
Cláusula 1ª - Da Negociação Realizada em 12.03.2020.....	125
Cláusula 2ª - Abrangência Territorial.....	125
Cláusula 3ª - Vigência	125
CCT RELAÇÕES SINDICAIS	133
PARTES	133
Cláusula 1ª - Negociação de Normas Coletivas.....	136
Cláusula 2ª - Negociação Nacional Permanente.....	136
Cláusula 3ª - Reconhecimento das Partes.....	138
Cláusula 4ª - Mandato da Diretoria da Entidade Sindical	138
Cláusula 5ª - Municípios com Mais de Uma Representação Sindical.....	139
Cláusula 6ª - Estabilidade do Dirigente Sindical.....	139
Cláusula 7ª - Frequência Livre Anual de Dirigente Sindical.....	141
Cláusula 8ª - Frequência Livre de 3 Dias do Dirigente Sindical	143
Cláusula 9ª - Sindicalização.....	144
Cláusula 10 - Quadro de Avisos Sindical	144
Cláusula 11 - Contribuição Negocial.....	144
Cláusula 12 - Contribuição Associativa.....	147
Cláusula 13 - Priorização da Negociação Coletiva	147
Cláusula 14 - Abrangência Territorial	147
Cláusula 15 - Vigência.....	148

CCT ADITIVA COOPERATIVAS	156
PARTES	156
Cláusula 1ª - Das Cooperativas.....	159
Cláusula 2ª - Abrangência Territorial.....	159
Cláusula 3ª - Vigência	159
CCT ADITIVA - BAURU, MARANHÃO E RIO GRANDE DO NORTE	167
PARTES	167
Cláusula 1ª - Da Adesão às Convenções Coletivas de Trabalho e às Convenções Coletivas de Trabalho Aditivas	167
Cláusula 2ª - Abrangência Territorial.....	167
Cláusula 3ª - Vigência	168
CCT ADITIVA RETIFICADORA	170
PARTES	170
Cláusula 1ª - Reajuste Salarial.....	173
Cláusula 2ª - Participação nos Lucros ou Resultados (PLR) - Exercício 2020.....	173
Cláusula 3ª - Antecipação da Participação nos Lucros ou Resultados - PLR - Exercício 2020	174
Cláusula 4ª - Contribuição Negocial	174
Cláusula 5ª - Contribuição Negocial	175
Cláusula 6ª - Abrangência Territorial.....	176
Cláusula 7ª - Vigência	177
CCTs ADITIVAS REGIONAIS	178
ADITIVA - ESTADO DO ACRE	
PARTES	178
Cláusula 1ª - Gratificação de Função.....	178
Cláusula 2ª - Abrangência Territorial.....	178
Cláusula 3ª - Vigência	178
ADITIVA - ESTADO DE ALAGOAS	
PARTES	180
Cláusula 1ª - Gratificação de Função.....	180
Cláusula 2ª - Abrangência Territorial.....	180
Cláusula 3ª - Vigência	180
ADITIVA - ESTADO DO AMAPÁ	
PARTES	182
Cláusula 1ª - Gratificação de Função.....	182
Cláusula 2ª - Abrangência Territorial.....	182
Cláusula 3ª - Vigência	182
ADITIVA - ESTADO DA BAHIA	
PARTES	184
Cláusula 1ª - Gratificação de Função.....	184
Cláusula 2ª - Gratificação Semestral.....	184
Cláusula 3ª - Abrangência Territorial.....	185
Cláusula 4ª - Vigência.....	186

ADITIVA - ESTADO DO CEARÁ - INCLUSIVE CARIRI	
PARTES	188
Cláusula 1ª - Gratificação de Função.....	188
Cláusula 2ª - Gratificação Semestral.....	188
Cláusula 3ª - Gratificação do Substituto.....	189
Cláusula 4ª - Cálculo para Pagamento - Férias - 13º Salário - Repouso Remunerado.....	189
Cláusula 5ª - Aplicação do Artigo 461, da CLT.....	189
Cláusula 6ª - Abrangência Territorial.....	189
Cláusula 7ª - Vigência.....	190
ADITIVA - ESTADO DO MATO GROSSO - INCLUSIVE RONDONÓPOLIS	
PARTES	192
Cláusula 1ª - Gratificação de Função.....	192
Cláusula 2ª - Abrangência Territorial.....	192
Cláusula 3ª - Vigência.....	193
ADITIVA - ESTADO DO MATO GROSSO DO SUL - CAMPO GRANDE	
PARTES	195
Cláusula 1ª - Gratificação de Função.....	195
Cláusula 2ª - Abrangência Territorial.....	195
Cláusula 3ª - Vigência.....	195
ADITIVA - ESTADO DO MATO GROSSO DO SUL - DOURADOS	
PARTES	197
Cláusula 1ª - Gratificação de Função.....	197
Cláusula 2ª - Abrangência Territorial.....	197
Cláusula 3ª - Vigência.....	197
ADITIVA - ESTADO DE MINAS GERAIS	
PARTES	199
Cláusula 1ª - Gratificação de Compensadores de Cheques, Informantes de Cadastros e Conferentes de Assinaturas.....	199
Cláusula 2ª - Abrangência Territorial.....	199
Cláusula 3ª - Vigência.....	200
ADITIVA - ESTADO DO PARÁ	
PARTES	202
Cláusula 1ª - Gratificação de Função.....	202
Cláusula 2ª - Abrangência Territorial.....	202
Cláusula 3ª - Vigência.....	202
ADITIVA - ESTADO DA PARAÍBA - INCLUSIVE CAMPINA GRANDE	
PARTES	204
Cláusula 1ª - Gratificação de Função.....	204
Cláusula 2ª - Gratificação Semestral.....	204
Cláusula 3ª - Liberação do Ponto do Comissionado.....	204
Cláusula 4ª - Abrangência Territorial.....	205
Cláusula 5ª - Vigência.....	206
ADITIVA - ESTADO DO PARANÁ	
PARTES	207
Cláusula 1ª - Gratificação de Função.....	207
Cláusula 2ª - Abrangência Territorial.....	207
Cláusula 3ª - Vigência.....	209

ADITIVA - ESTADO DE PERNAMBUCO	
PARTES	210
Cláusula 1ª - Gratificação de Informante de Cadastro e Outros.....	210
Cláusula 2ª - Adicional Anuênio (Substituição ao Quinquênio).....	210
Cláusula 3ª - Abrangência Territorial.....	211
Cláusula 4ª - Vigência.....	211
ADITIVA - ESTADOS DO RIO DE JANEIRO E ESPÍRITO SANTO	
PARTES	213
Cláusula 1ª - Gratificação de Função.....	213
Cláusula 2ª - Gratificação Semestral.....	213
Cláusula 3ª - Abrangência Territorial.....	214
Cláusula 4ª - Vigência.....	215
ADITIVA - ESTADO DO RIO GRANDE DO SUL	
PARTES	216
Cláusula 1ª - Gratificação de Função.....	216
Cláusula 2ª - Gratificação Semestral.....	216
Cláusula 3ª - Férias.....	216
Cláusula 4ª - Abrangência Territorial.....	217
Cláusula 5ª - Vigência.....	219
ADITIVA - ESTADO DO RIO GRANDE DO SUL - ESPECÍFICA	
PARTES	221
Cláusula 1ª - Gratificação de Função.....	221
Cláusula 2ª - Gratificação Semestral.....	221
Cláusula 3ª - Abrangência Territorial.....	222
Cláusula 4ª - Vigência.....	223
ADITIVA - ESTADO DE RONDÔNIA	
PARTES	224
Cláusula 1ª - Gratificação de Função.....	224
Cláusula 2ª - Abrangência Territorial.....	224
Cláusula 3ª - Vigência.....	224
ADITIVA - ESTADO DE RORAIMA	
PARTES	226
Cláusula 1ª - Gratificação de Função.....	226
Cláusula 2ª - Abrangência Territorial.....	226
Cláusula 3ª - Vigência.....	226
ADITIVA - ESTADO DE SANTA CATARINA	
PARTES	228
Cláusula 1ª - Gratificação de Função.....	228
Cláusula 2ª - Abrangência Territorial.....	228
Cláusula 3ª - Vigência.....	230
ADITIVA - ESTADO DO SERGIPE	
PARTES	231
Cláusula 1ª - Gratificação de Função.....	231
Cláusula 2ª - Gratificação Semestral.....	231
Cláusula 3ª - Liberação do Ponto do Comissionado.....	232
Cláusula 4ª - Abrangência Territorial.....	232
Cláusula 5ª - Vigência.....	232

CONVENÇÃO COLETIVA DE TRABALHO

Pelo presente instrumento, de um lado, representando a categoria econômica, a FEDERAÇÃO NACIONAL DOS BANCOS - **FENABAN**, o Sindicato dos Bancos nos Estados de São Paulo, Paraná, Mato Grosso, Mato Grosso do Sul, Acre, Amazonas, Pará, Amapá, Rondônia e Roraima, o Sindicato dos Bancos dos Estados da Bahia e de Sergipe, o Sindicato dos Bancos do Estado do Rio de Janeiro (com base territorial no Estado do Espírito Santo), o Sindicato dos Bancos de Minas Gerais, Goiás, Distrito Federal e Tocantins, o Sindicato dos Bancos nos Estados do Rio Grande do Sul e Santa Catarina, o Sindicato dos Bancos dos Estados de Pernambuco, Alagoas, Paraíba e Rio Grande do Norte, o Sindicato dos Bancos dos Estados do Ceará, Maranhão e Piauí, por seus Presidentes, e, de outro lado, representando a categoria profissional, CONFEDERACAO NACIONAL DOS TRABALHADORES DO RAMO FINANCEIRO - **CONTRAF**, a Federação dos Empregados em Estabelecimentos Bancários dos Estados da Bahia e Sergipe - **FEEB BA/SE**, o Sindicato dos Bancários da Bahia, o Sindicato dos Bancários e Financiários de Camaçari, o Sindicato dos Bancários e Trabalhadores no Sistema Financeiro do Extremo Sul da Bahia, o Sindicato dos Empregados em Estabelecimentos Bancários de Feira de Santana, o Sindicato dos Empregados em Estabelecimentos Bancários de Ilhéus, o Sindicato dos Bancários de Irecê e Região, o Sindicato dos Bancários de Itabuna e Região, o Sindicato dos Empregados nos Estabelecimentos Bancários de Jacobina e Região, o Sindicato dos Bancários de Jequié e Região, Sindicato dos Empregados em Estabelecimentos Bancários de Juazeiro e Região, o Sindicato dos Empregados em Estabelecimentos Bancários do Oeste da Bahia e Região, o Sindicato dos Trabalhadores em Estabelecimentos Bancários, Instituições Financeiras e de Crédito de Vitória da Conquista e Região, o Sindicato dos Empregados em Estabelecimentos Bancários no Estado de Sergipe, a Federação dos Trabalhadores do Ramo Financeiro de Minas Gerais - **FETRAFI-MG/CUT**, o Sindicato dos Empregados em Estabelecimentos Bancários de Belo Horizonte e Região, o Sindicato dos Empregados em Estabelecimentos Bancários de Cataguases, o Sindicato dos Trabalhadores do Ramo Financeiro de Divinópolis e Região, o Sindicato dos Empregados em Estabelecimentos Bancários de Ipatinga, o Sindicato dos Empregados em Estabelecimentos Bancários de Patos de Minas e Região, o Sindicato dos Trabalhadores do Ramo Financeiro de Teófilo Otoni e Região, o Sindicato dos Empregados em Estabelecimentos Bancários de Uberaba, o Sindicato dos Trabalhadores do Ramo Financeiro da Zona da Mata e Sul de Minas-SRRF, a Federação dos Trabalhadores em Empresas de Crédito do Centro Norte - **FETEC-CUT/CN**, o Sindicato dos Empregados em Estabelecimentos Bancários do Estado do Acre, Sindicato dos Trabalhadores do Ramo Financeiro do Estado do Amapá, o Sindicato dos Empregados em Estabelecimentos Bancários de Brasília, o Sinicato dos Empregados em Estabelecimentos Bancários do Município de Campo Grande-MS e Região, o Sindicato dos Bancários e Trabalhadores do Ramo Financeiro

de Dourados e Região-MS, o Sindicato dos Empregados em Estabelecimentos Bancários de Barra do Garças e Região, o Sindicato dos Empregados em Estabelecimentos Bancários e do Ramo Financeiro no Estado de Mato Grosso, o Sindicato dos Empregados em Estabelecimentos Bancários de Rondonópolis, o Sindicato dos Empregados em Estabelecimentos Bancários do Estado do Pará, o Sindicato dos Bancários e Trabalhadores do Ramo Financeiro do Estado de Rondônia, o Sindicato dos Trabalhadores do Ramo Financeiro do Estado de Roraima, a Federação dos Trabalhadores do Ramo Financeiro do Nordeste - **FETRAFI NE**, o Sindicato dos Bancários e Financiários de Alagoas, o Sind dos Empregados em Estabelecimentos Bancários no Estado do Ceará, o Sindicato dos Empregados em Estabelecimentos Bancários do Cariri, o Sindicato dos Trabalhadores em Empresas do Ramo Financeiro no Estado da Paraíba, o Sindicato dos Empregados em Estabelecimentos Bancários de Campina Grande e Região, o Sindicato dos Empregados em Estabelecimentos de Crédito no Estado de Pernambuco, o Sindicato dos Empregados em Estabelecimentos Bancários e Financiários no Estado do Piauí, a Federação dos Trabalhadores em Empresas de Crédito do Paraná - **FETEC-PR**, o Sindicato de Empregados em Estabelecimentos Bancários de Apucarana, o Sindicato dos Empregados em Estabelecimentos Bancários de Arapoti e Região, Sindicato dos Empregados em Estabelecimentos Bancários de Campo Mourão, Sindicato dos Empregados em Estabelecimentos Bancários em Cornélio Procópio, o Sindicato dos Empregados em Estabelecimentos Bancários e Financiários de Curitiba e Região, o Sindicato dos Empregados em Estabelecimentos Bancários de Guarapuava, o Sindicato dos Trabalhadores e Empregados em Estabelecimentos Bancários e Similares ou Conexos de Londrina e Região, o Sindicato dos Empregados em Estabelecimentos Bancários de Paranaíba, o Sindicato dos Empregados em Estabelecimentos Bancários de Toledo, o Sindicato dos Empregados em Estabelecimentos Bancários de Umuarama, Assis Chateaubriand e Região, a Federação dos/as Trabalhadores/as do Ramo Financeiro dos Estados do Rio de Janeiro e Espírito Santo - **FETRAFI RJ/ES**, o Sindicato dos Empregados em Estabelecimentos Bancários do Município do Rio de Janeiro, o Sindicato dos Trabalhadores em Empresas do Ramo Financeiro de Itaperuna, Bom Jesus do Itabapoana, Cambuci, Itaperuna, Laje do Muriaé, Miracema, Natividade, Porciúncula, Santo Antônio de Pádua, São José de Ubá e Varre-Sai, o Sindicato dos Empregados em Estabelecimentos Bancários e no Ramo Financeiro dos Municípios de Petrópolis e São José do Vale do Rio Preto, Sindicato dos Bancários e dos Trabalhadores do Ramo Financeiro de Campos dos Goytacazes e Região, o Sindicato dos Bancários e dos Trabalhadores do Ramo Financeiro de Teresópolis, o Sindicato dos Empregados em Estabelecimentos Bancários de Niterói, Sindicato dos Empregados em Estabelecimentos Bancários de Macaé e Região, o Sindicato dos Empregados em Estabelecimentos Bancários de Nova Friburgo, Sindicato dos Trabalhadores no Ramo Financeiro da Baixada Fluminense, o Sindicato dos Empregados em Estabelecimentos Bancários de Três Rios, o Sindicato dos Trabalhadores em Empresas do Ramo Financeiro de Angra dos Reis, Itaguaí, Seropédica, Mangaratiba

ba e Paraty, o Sindicato dos Empregados em Estabelecimentos Bancários do Sul Fluminense, o Sindicato dos Empregados em Estabelecimentos Bancários do Estado do Espírito Santo, a Federação dos Trabalhadores e Trabalhadoras em Instituições Financeiras do Rio Grande do Sul - **FETRAFI-RS**, o SEEB de Alegrete e Região, Sindicato dos Bancários de Bagé e Região, SEEB Bento Gonçalves, SEEB de Camaquã, SEEB de Carazinho, SEEB de Caxias do Sul, SEEB de Cruz Alta, SEEB de Erechim e Região, SEEB de Frederico Westphalen, SEEB de Guaporé, SEEB de Horizontina, SEEB de Ijuí, SITRAFI de Lajeado, Sindicato dos Bancários do Litoral Norte/RS, SEEB de Nova Prata e Região, Sindicato dos Bancários e Financeiros de Novo Hamburgo e Região, SEEB de Passo Fundo, SEEB de Pelotas, SEEB de Rio Grande, SEEB de Rio Pardo, Butiá, Minas do Leão e Pantano Grande, SEEB de Rosário do Sul, Sindicato dos Bancários de Santa Cruz do Sul e Região, SEEB de Santa Maria e Região, SEEB de Santa Rosa, SEEB de Santo Ângelo, SEEB de São Borja, SEEB São Gabriel, SEEB de São Luiz Gonzaga, SEEB de Sant'ana do Livramento, SEEB de Santiago, SEEB de São Leopoldo, SEEB de Soledade e Região, SEEB de Vacaria, SBF do Vale do Caí, SEEB de Vale Paranhana, a Federação dos Trabalhadores em Instituições Financeiras de Santa Catarina - **FETRAFI-SC**, o Sindicato dos Empregados em Estabelecimentos Bancários de Araranguá e Região, o Sindicato dos Empregados em Estabelecimentos Bancários de Blumenau e Região, o Sindicato dos Empregados em Estabelecimentos Bancários de Chapecó e Xanxerê, o Sindicato dos Empregados em Estabelecimentos Bancários de Concórdia e Região, o Sindicato dos Bancários e Financeiros de Criciúma e Região, o Sindicato dos Empregados em Estabelecimentos Bancários de Florianópolis e Região, o Sindicato dos Empregados em Estabelecimentos Bancários de Joaçaba e Região, o Sindicato dos Empregados em Estabelecimentos Bancários e Cooperativas de Crédito de São Miguel do Oeste e Região, o Sindicato dos Empregados em Estabelecimentos Bancários de Videira, a Federação dos Trabalhadores em Empresas de Crédito de São Paulo - **FETEC-SP**, o Sindicato dos Empregados em Estabelecimentos Bancários de São Paulo, o Sindicato dos Trabalhadores em Empresas do Ramo Financeiro do Grande ABC, o Sindicato dos Empregados em Estabelecimentos Bancários de Araraquara, o Sindicato dos Empregados em Estabelecimentos Bancários de Assis, o Sindicato dos Trabalhadores em Empresas do Ramo Financeiros de Barretos e Região, o Sindicato dos Empregados em Estabelecimentos Bancários de Bragança Paulista, o Sindicato dos Trabalhadores em Empresas do Ramo Financeiro de Catanduva e Região, o Sindicato dos Empregados em Estabelecimentos Bancários de Guarulhos e Região, o Sindicato dos Empregados em Estabelecimentos Bancários de Jundiaí e Região, o Sindicato dos Empregados em Estabelecimentos Bancários e Financeiros de Limeira, o Sindicato dos Trabalhadores em Empresas do Ramo Financeiro de Mogi das Cruzes, Suzano, Poá, Biritiba Mirim e Salesópolis, o Sindicato dos Empregados em Estabelecimentos Bancários e Financeiros de Presidente Prudente, o Sindicato dos Empregados em Estabelecimentos Bancários de Taubaté e Região, e o Sindicato dos Empregados em Estabelecimentos Bancários e Financeiros do Vale do Ribeira, por seus Presidentes e

por seu Advogado Jefferson Martins de Oliveira - OAB/SP 141.537-B, celebram Convenção Coletiva de Trabalho, nos seguintes termos:

CLÁUSULA 1ª - REAJUSTE SALARIAL

As partes estabelecem os seguintes parâmetros para reajuste de salários da categoria em 1º de setembro de 2020, abrangendo o período de 1º.09.2019 a 31.08.2020, e em 1º de setembro de 2021, abrangendo o período de 1º.09.2020 a 31.08.2021:

- a)** em 1º.09.2020, os salários praticados em 31.08.2020 serão reajustados em 1,5% (um vírgula cinco por cento), com as compensações previstas nesta Convenção Coletiva de Trabalho; e
- b)** em 1º.09.2021, os salários praticados em 31.08.2021 serão reajustados pelo INPC/IBGE acumulado de setembro de 2020 a agosto de 2021, acrescido do aumento real de 0,5% (zero vírgula cinco por cento), com as compensações previstas nesta Convenção.

Parágrafo primeiro - Os reajustes previstos nas alíneas “a” e “b” do *caput* desta cláusula incidirão sobre a remuneração fixa mensal praticada, respectivamente, em 31.08.2020 e em 31.08.2021, em cada banco, sendo compensáveis todas as antecipações concedidas, respectivamente, nos períodos de setembro/2019 a agosto/2020 e de setembro/2020 a agosto/2021, exceto os aumentos reais e os decorrentes de promoção, transferência, equiparação salarial e término de aprendizagem.

Parágrafo segundo - Para efeito de aplicação dos reajustes previstos nesta cláusula, considera-se remuneração fixa mensal o somatório do salário base e verbas fixas mensais de natureza salarial, excluído o valor do ATS - Adicional por Tempo de Serviço, que é tratado, especificamente, na cláusula sexta desta Convenção.

Parágrafo terceiro - Na hipótese de empregados admitidos após 1º.09.2019¹ ou após 1º.09.2020², ou em se tratando de banco constituído e em funcionamento depois destas datas, o reajuste respectivo será calculado de forma proporcional em relação à data de admissão, com preservação da hierarquia salarial e respeitados os paradigmas quando existentes.

Parágrafo quarto - Não serão consideradas as verbas que tiverem regras próprias nesta Convenção, para efeito de aplicação dos reajustes previstos nesta cláusula.

¹ Erro material corrigido na Cláusula 1ª da CCT Aditiva Retificadora.

² Erro material corrigido na Cláusula 1ª da CCT Aditiva Retificadora.

CLÁUSULA 2ª - SALÁRIOS DE INGRESSO

Para a jornada de 6 (seis) horas, nenhum empregado poderá ser admitido com salário inferior aos seguintes valores:

a) a partir de 1º.09.2020:

- a.1)** Pessoal de Portaria, Contínuos e Serventes: R\$ 1.551,47 (um mil, quinhentos e cinquenta e um reais e quarenta e sete centavos);
- a.2)** Pessoal de Escritório: R\$ 2.223,60 (dois mil, duzentos e vinte e três reais e sessenta centavos); e
- a.3)** Tesoureiros, Caixas e outros empregados de Tesouraria, que efetuam pagamentos ou recebimentos: R\$ 2.223,60 (dois mil, duzentos e vinte e três reais e sessenta centavos).

b) em 1º.09.2021, os salários de ingresso serão reajustados pelo INPC/IBGE, acumulado de setembro de 2020 a agosto de 2021, acrescido do aumento real de 0,5% (zero vírgula cinco por cento).

Parágrafo primeiro - Os Tesoureiros, Caixas e outros empregados de Tesouraria perceberão mensalmente a remuneração total mínima de R\$ 2.804,33 (dois mil, oitocentos e quatro reais e trinta e três centavos), nesta compreendidos o salário de ingresso e a gratificação de caixa, previstos nesta Convenção.

Parágrafo segundo - O estagiário com contrato regido pela Lei nº 11.788/2008 e que atua em bancos não tem vínculo empregatício, e o valor da bolsa não poderá ser inferior ao salário de ingresso previsto no item "a.1", da letra "a", desta cláusula, na proporção das horas de sua jornada de trabalho, sendo que o disposto nesta cláusula não se aplica aos bancos que a ressalvem em Acordo Coletivo de Trabalho.

Parágrafo terceiro - Esta cláusula não se aplica ao empregado aprendiz a que se refere o art. 428, da CLT, pois, o trabalho do aprendiz é regulado por legislação específica, e não pela presente norma coletiva.

Parágrafo quarto - Quando o salário decorrente da aplicação dos reajustes previstos nesta Convenção Coletiva resultar em valor inferior aos salários de ingresso aqui estabelecidos, prevalecerá, como novo salário, o valor mínimo previsto nesta cláusula.

CLÁUSULA 3ª - SALÁRIOS APÓS 90 DIAS DA ADMISSÃO

A partir de 1º.09.2020, empregados que tenham ou venham a completar 90 (noventa) dias de banco, não poderão perceber remuneração inferior aos seguintes valores:

- a)** pessoal de Portaria, Contínuos e Serventes: R\$ 1.699,49 (um mil, seiscentos e noventa e nove reais e quarenta e nove centavos);
- b)** pessoal de Escritório: R\$ 2.437,79 (dois mil, quatrocentos e trinta e sete reais e setenta e nove centavos); e
- c)** tesoureiros, Caixas e outros empregados de Tesouraria, que efetuam pagamentos ou recebimentos: R\$ 2.437,79 (dois mil, quatrocentos e trinta e sete reais e setenta e nove centavos).

Parágrafo primeiro - Os Tesoureiros, Caixas e outros empregados de Tesouraria perceberão mensalmente a remuneração total mínima de R\$ 3.293,13 (três mil, duzentos e noventa e três reais e treze centavos), nesta compreendidos o salário de ingresso, a gratificação de caixa, previstos nesta Convenção, e outras verbas de caixa, pagas a título de ajuda de custo ou abonos de qualquer natureza, não cumulativas com as pré-existentes neste instrumento.

Parágrafo segundo - O valor do item outras verbas de caixa, referido no parágrafo anterior, será de R\$ 274,61 (duzentos e setenta e quatro reais e sessenta e um centavos).

Parágrafo terceiro - Os empregados que completarem 90 (noventa) dias de banco até o dia 15 (quinze) de cada mês, receberão o novo salário, previsto no *caput* desta cláusula, a partir do dia 1º (primeiro) deste mesmo mês. Os que completarem 90 (noventa) dias após o dia 15 (quinze) do mês, farão jus ao novo salário a partir do dia 1º (primeiro) do mês seguinte.

Parágrafo quarto - O estagiário com contrato regido pela Lei nº 11.788/2008 e que atua em bancos não tem vínculo empregatício, e o valor da bolsa a partir de 1º.09.2020, para estagiários que tenham ou venham a completar 90 (noventa) dias de banco, não poderá ser inferior ao salário de ingresso previsto na letra "a", desta cláusula, na proporção das horas de sua jornada de trabalho, sendo que o disposto nesta cláusula não se aplica aos bancos que a ressalvarem em Acordo Coletivo de Trabalho.

Parágrafo quinto - Esta cláusula não se aplica ao empregado aprendiz a que se refere o art. 428, da CLT, pois, o trabalho do aprendiz é regulado por legislação específica, e não pela presente norma coletiva.

Parágrafo sexto - Os valores com o reajuste previstos nesta cláusula serão reajustados pelo INPC/IBGE acumulado do período de 12 (doze) meses - setembro a agosto - que anteceder o reajuste de 1º.09.2021, acrescido do aumento real de 0,5% (zero vírgula cinco por cento).

CLÁUSULA 4ª - ADIANTAMENTO DE 13º SALÁRIO

Salvo se o empregado já tiver recebido por ocasião do gozo de férias, os bancos pagarão metade do salário do mês, a título de adiantamento da gratificação de Natal, nas seguintes datas:

- a) até 31.05.2021, relativamente ao ano de 2021, aos admitidos até 31.12.2020; e
- b) até 31.05.2022, relativamente ao ano de 2022, aos admitidos até 31.12.2021.

Parágrafo primeiro - O adiantamento da gratificação de Natal previsto no § 2º, do artigo 2º, da Lei nº 4.749, de 12 de agosto de 1965 e no artigo 4º, do Decreto nº 57.155, de 3 de novembro de 1965, na forma estabelecida no *caput* desta cláusula, aplica-se, também, ao empregado que requerer o gozo de férias para os meses de janeiro de 2021 e 2022.

Parágrafo segundo - Aos empregados afastados por doença ou acidente de trabalho que estejam recebendo a complementação salarial prevista na cláusula de complementação de auxílio-doença previdenciário e auxílio-doença acidentário desta Convenção Coletiva de Trabalho, será também concedido o adiantamento da gratificação de Natal de que trata o *caput* desta cláusula, na importância correspondente à metade da complementação devida.

CLÁUSULA 5ª - SALÁRIO DO SUBSTITUTO

Durante a vigência desta Convenção, ao empregado admitido para a função de outro dispensado, será garantido salário igual ao do empregado de menor salário na função, sem considerar vantagens pessoais.

ADICIONAIS SALARIAIS

CLÁUSULA 6ª - ADICIONAL POR TEMPO DE SERVIÇO

O adicional por tempo de serviço, no valor de R\$ 33,22 (trinta e três reais e vinte e dois centavos), respeitadas as condições mais vantajosas, será concedido na vigência da presente Convenção, nas seguintes condições:

- a) o empregado admitido até 22.11.2000, inclusive, que não tenha exercido a opção por indenização do adicional por tempo de serviço, consoante cláusula sétima da Convenção Coletiva de Trabalho 2000/2001, faz jus ao adicional por tempo de serviço, no valor ora estabelecido, por ano completo de serviço ou que vier a completar-se, na vigência desta Convenção Coletiva de Trabalho, ao mesmo empregador;
- b) o empregado admitido até 22.11.2000, inclusive, que não tenha exercido a opção por indenização do adicional por tempo de serviço, consoante cláusula sétima da Convenção Coletiva de Trabalho 2000/2001, poderá manifestar por escrito, junto ao banco, a opção por receber indenização em valor único de R\$ 1.100,00 (um mil e cem reais) para não ter agregados novos adicionais a partir da data da opção, observando-se todos os critérios estabelecidos na cláusula sétima da Convenção Coletiva de Trabalho 2000/2001; e
- c) o empregado que tenha exercido a opção por indenização do adicional por tempo de serviço, consoante cláusula sétima da Convenção Coletiva de Trabalho 2000/2001, continuará percebendo os adicionais adquiridos até a data da opção, no valor ora estabelecido.

Parágrafo primeiro - As condições previstas nas letras "a", "b" e "c" não se aplicam aos bancos que foram excluídos do Plebiscito realizado nos dias 06, 07, 08 do mês de dezembro do ano 2000.

Parágrafo segundo - Aos empregados admitidos a partir de 23.11.2000, inclusive, nos bancos submetidos ao cumprimento do que dispõe a cláusula de opção por indenização do adicional por tempo de serviço desta Convenção Coletiva de Trabalho, não será concedido o adicional por tempo de serviço.

Parágrafo terceiro - O adicional previsto nesta cláusula deverá ser sempre considerado e pago destacadamente do salário mensal.

Parágrafo quarto - O valor com o reajuste, previsto no *caput* desta cláusula, será reajustado pelo INPC/IBGE acumulado do período de 12 (doze) meses - setembro a agosto - que anteceder o reajuste de 1º.09.2021, acrescido do aumento real de 0,5% (zero vírgula cinco por cento).

CLÁUSULA 7ª - OPÇÃO POR INDENIZAÇÃO DO ADICIONAL POR TEMPO DE SERVIÇO

O empregado admitido até 22.11.2000 poderá optar, junto ao banco, por uma das disposições abaixo:

- a)** receber indenização em valor único de R\$ 1.100,00 (um mil e cem reais) para não ter agregados novos adicionais a partir da data da opção; ou
- b)** continuar mantendo o direito a novos adicionais em suas datas de aniversário de tempo de serviço, prestado ao mesmo empregador, nas condições da cláusula de adicional por tempo de serviço, letra "a" desta Convenção.

Parágrafo primeiro - A opção mencionada acima deverá ser formalizada por escrito.

Parágrafo segundo - Optando o empregado pelo recebimento da indenização, o pagamento pelo banco será procedido observando-se as seguintes condições:

- a)** quando a opção for feita junto ao banco até o dia 10 (dez), o crédito será efetuado até a data da folha de pagamento do mês; e
- b)** quando a opção for feita junto ao banco após o dia 10 (dez), o crédito será efetuado até a data da folha de pagamento do mês seguinte.

Parágrafo terceiro - Não haverá supressão ou extinção dos adicionais por tempo de serviço adquiridos até a data da opção prevista na letra "a" do *caput* desta cláusula.

Parágrafo quarto - O adicional por tempo de serviço, previsto em cláusula da presente Convenção Coletiva de Trabalho, terá seu valor reajustado na data-base da categoria, pelo mesmo índice de correção dos salários constante de Convenção Coletiva de Trabalho e deverá ser sempre considerado e pago destacadamente.

Parágrafo quinto - A presente cláusula não se aplica aos bancos que foram excluídos do Plebiscito, cabendo-lhes a aplicação do *caput* e do § 3º da cláusula de adicional por tempo de serviço. O cumprimento, ou não, desta cláusula, aos empregados do BANPARÁ, será definida por tratativas entre o Banco e o Sindicato Profissional da sua sede social.

Parágrafo sexto - A inclusão desta cláusula na Convenção Coletiva de Trabalho foi aprovada através de Plebiscito Nacional realizado nos dias 6, 7 e 8.12.2000, consoante termos do § 7º da cláusula sétima da Convenção Coletiva de Trabalho 2000/2001.

CLÁUSULA 8ª - ADICIONAL DE HORAS EXTRAS

As horas extraordinárias serão pagas com o adicional de 50% (cinquenta por cento).

Parágrafo primeiro - Quando prestadas durante toda a semana anterior, os bancos pagarão, também, o valor correspondente ao repouso semanal remunerado, inclusive sábados e feriados.

Parágrafo segundo - O cálculo do valor da hora extra será feito tomando-se por base o somatório de todas as verbas salariais fixas, entre outras, ordenado, adicional por tempo de serviço, gratificação de caixa e gratificação de compensador.

Parágrafo terceiro - Para os bancos que optarem pelo pagamento dos salários e demais verbas no próprio mês de prestação do serviço, as horas extraordinárias realizadas num mês poderão ser pagas até o final do mês subsequente e terão como base de cálculo o salário do mês do pagamento.

Parágrafo quarto - Ao efetuarem o pagamento das horas extras, os bancos darão cumprimento às obrigações acessórias por meio do Sistema Simplificado de Escrituração Digital de Obrigações Previdenciárias, Trabalhistas e Fiscais, que substituiu o eSocial, enviando as informações relativas às horas extras juntamente com os demais eventos da folha de pagamento, seguindo os mesmos prazos de transmissão e sem que tal procedimento seja considerado irregular.

Parágrafo quinto - Ficam os bancos, em relação ao pagamento das horas extraordinárias, conforme parágrafo terceiro desta cláusula, desobrigados do cumprimento do disposto no parágrafo primeiro do art. 459 da CLT.

CLÁUSULA 9ª - ADICIONAL NOTURNO

O trabalho noturno, assim definido aquele prestado entre as vinte e duas horas e as seis horas, será remunerado com acréscimo de 35% (trinta e cinco por cento) sobre o valor da hora diurna, ressalvadas as situações mais vantajosas.

Parágrafo primeiro - Na eventualidade de prestação do serviço em jornada noturna, pelo empregado, posteriormente ao fechamento da folha de pagamento do mês em curso, o adicional noturno calculado sobre as horas trabalhadas nessa condição poderá ser pago até o final do mês subsequente e terá como base de cálculo o salário do mês do pagamento, ficando os bancos desobrigados do cumprimento do disposto no parágrafo primeiro do art. 459 da CLT.

Parágrafo segundo - Ao efetuarem o pagamento do adicional noturno, os bancos darão cumprimento às obrigações acessórias por meio do Sistema Simplificado de Escrituração Digital de Obrigações Previdenciárias, Trabalhistas e Fiscais, que substituiu o eSocial, enviando as informações relativas ao adicional noturno juntamente com os demais eventos da folha de pagamento, seguindo os mesmos prazos de transmissão e sem que tal procedimento seja considerado irregular.

CLÁUSULA 10 - INSALUBRIDADE / PERICULOSIDADE

Quando houver laudo pericial acusando existência de insalubridade ou periculosidade em postos de serviços bancários localizados em empresas, será concedido aos bancários neles lotados o adicional previsto na legislação vigente.

Parágrafo único - Por ocasião da cessação do contrato individual de trabalho, os bancos fornecerão ao empregado que tenha exercido suas funções nas condições do *caput* desta cláusula, além dos documentos exigidos por lei, atestado de saúde.

GRATIFICAÇÕES

CLÁUSULA 11 - GRATIFICAÇÃO DE FUNÇÃO

O valor da gratificação de função, de que trata o § 2º do artigo 224, da Consolidação das Leis do Trabalho, não será inferior a 55% (cinquenta e cinco por cento), à exceção do Estado do Rio Grande do Sul, cujo percentual é de 50% (cinquenta por cento), sempre incidente sobre o salário do cargo efetivo acrescido do adicional por tempo de serviço, já reajustados nos termos da cláusula primeira, respeitados os critérios mais vantajosos e as demais disposições específicas previstas nas Convenções Coletivas de Trabalho Aditivas.

Parágrafo primeiro - Havendo decisão judicial que afaste o enquadramento de empregado na exceção prevista no § 2º do art. 224 da CLT, estando este recebendo ou tendo já recebido a gratificação de função, que é a contrapartida ao trabalho prestado além da 6ª (sexta) hora diária, de modo que a jornada somente é considerada extraordinária após a 8ª (oitava) hora trabalhada, o valor devido relativo às horas extras e reflexos será integralmente deduzido/compensado, com o valor da gratificação de função e reflexos pagos ao empregado. A dedução/compensação prevista neste parágrafo será aplicável às ações ajuizadas a partir de 1º.12.2018.

Parágrafo segundo - A dedução/compensação prevista no parágrafo acima deverá observar os seguintes requisitos, cumulativamente:

- a) será limitada aos meses de competência em que foram deferidas as horas extras e nos quais tenha havido o pagamento da gratificação prevista nesta cláusula; e
- b) o valor a ser deduzido/compensado não poderá ser superior ao auferido pelo empregado, limitado aos percentuais de 55% (cinquenta e cinco por cento) e 50% (cinquenta por cento), mencionados no *caput*, de modo que não pode haver saldo negativo.

Parágrafo terceiro - As partes estabelecem que a jornada normal de trabalho dos bancários é de 6 (seis) horas diárias para aqueles que não recebem a gratificação de função prevista no §2º do artigo 224 da CLT, e para os que recebem, de 8 (oito) horas diárias, devendo ser cumprida em dias úteis, de segunda a sexta-feira.

Parágrafo quarto - As partes consignam, a título de esclarecimento, que as horas extras e a gratificação de função têm a mesma natureza salarial, restando afastada a aplicação da Súmula nº 109 do TST.

CLÁUSULA 12 - GRATIFICAÇÃO DE CAIXA

Fica assegurado aos empregados que efetivamente exerçam e aos que venham a exercer, na vigência da presente Convenção Coletiva de Trabalho, as funções de Caixa e Tesoureiro o direito à percepção de R\$ 580,73 (quinhentos e oitenta reais e setenta e três centavos) mensais, a título de gratificação de caixa, respeitando-se o direito dos que já percebem esta mesma vantagem em valor mais elevado.

Parágrafo primeiro - A gratificação prevista nesta cláusula não é cumulativa com a gratificação de função estabelecida na cláusula anterior.

Parágrafo segundo - Os valores com o reajuste previsto no *caput* desta cláusula serão corrigidos em 1º.09.2021, pelo INPC/IBGE acumulado do período de 12 (doze) meses - setembro a agosto - que anteceder essa data, acrescido do aumento real de 0,5% (zero vírgula cinco por cento).

CLÁUSULA 13 - GRATIFICAÇÃO DE COMPENSADOR DE CHEQUES

Aos empregados que exercem a função de Compensador de Cheques, quando estiverem credenciados pela Câmara de Compensação do Banco do Brasil S.A., enquanto no exercício efetivo de tais funções, os bancos pagarão a importância mensal de R\$ 189,22 (cento e oitenta e nove reais e vinte e dois centavos), a título de gratificação de compensador de cheques.

Parágrafo primeiro - Os que já percebem esta gratificação e não estejam credenciados pela Câmara de Compensação do Banco do Brasil S.A., continuarão a recebê-la, enquanto no exercício efetivo da função.

Parágrafo segundo - O valor com o reajuste, previsto no *caput* desta cláusula, será reajustado pelo INPC/IBGE acumulado do período de 12 (doze) meses - setembro a agosto - que anteceder o reajuste de 1º.09.2021, acrescido do aumento real de 0,5% (zero vírgula cinco por cento).

AUXÍLIOS

CLÁUSULA 14 - AUXÍLIO REFEIÇÃO

Os bancos concederão aos seus empregados um auxílio refeição no valor de R\$ 36,70 (trinta e seis reais e setenta centavos), referente a 31.08.2020, que será reajustado em 1º.09.2020, pelo INPC/IBGE, acumulado de setembro de 2019 a agosto de 2020, sem descontos, por dia de trabalho, por meio de documentos de legitimação, como tíquetes, cartões ou outros meios eletrônicos de pagamentos, facultado, excepcionalmente, o seu pagamento em dinheiro, ressalvadas as situações mais favoráveis.

Parágrafo primeiro - O documento de legitimação do auxílio refeição adotado pelo banco será revertido para tíquete ou outro meio que facilite o acesso ao auxílio, quando não for normalmente aceito pelos estabelecimentos conveniados no município.

Parágrafo segundo - O auxílio refeição será concedido, antecipada e mensalmente, até o último dia útil do mês anterior ao benefício, à razão de 22 (vinte e dois) dias fixos por mês, inclusive nos períodos de gozo de férias e até o 15º (décimo quinto) dia nos afastamentos por doença ou acidente de trabalho. Nos casos de admissão e de retorno ao trabalho do empregado, no curso do mês, o auxílio será devido proporcionalmente aos dias trabalhados. Em qualquer situação não caberá restituição das parcelas recebidas.

Parágrafo terceiro - Os bancos que concedem auxílio semelhante aos seus empregados, mediante o fornecimento de refeição, poderão optar pela concessão aqui assegurada, por intermédio do sistema de refeições-convênio credenciado para tal fim, pela Secretaria do Trabalho do Ministério da Economia.

Parágrafo quarto - Os empregados que, comprovadamente, se utilizarem de forma gratuita ou subsidiada dos restaurantes do banco não farão jus à concessão do auxílio refeição.

Parágrafo quinto - O empregado poderá optar, por escrito e com a antecedência mínima de 30 (trinta) dias, por receber o benefício sob a forma de auxílio cesta alimentação, somente sendo possível mudar a opção após o transcurso de 180 (cento e oitenta) dias, ressalvadas práticas mais benéficas aos empregados adotadas pelos bancos.

Parágrafo sexto - O auxílio, sob qualquer das formas previstas nesta cláusula, não terá natureza salarial, nos termos da Lei nº 6.321 de 14 de abril de 1976, de seus decretos regulamentadores, da Portaria GM/MTE nº 03, de 1º.03.2002 (D.O.U. 05.03.2002), da alínea "c", § 9º, art. 28 da Lei nº 8.212, de 24.07.1991 e do inciso III, § 9º, art. 214 do Decreto nº 3.048, de 06.05.1999, ajustando e assegurando as partes a sua natureza indenizatória e a não integração a outras parcelas trabalhistas, independente do momento do início de seu pagamento, se anterior ou posterior à inscrição do empregador no PAT.

Parágrafo sétimo - O valor com o reajuste previsto no *caput* desta cláusula será corrigido em 1º.09.2021, pelo INPC/IBGE acumulado do período de 12 (doze) meses - setembro a agosto - que anteceder essa data, acrescido do aumento real de 0,5% (zero vírgula cinco por cento).

Parágrafo oitavo - Em caso de eventual dúvida quanto ao fiel cumprimento de regras referentes à presente cláusula, as partes estabelecem que a judicialização seja precedida, obrigatoriamente, de negociação coletiva.

Parágrafo nono - As partes, neste ato, declaram apoio e se comprometem a defender, conjunta e separadamente, junto aos órgãos dos Poderes Executivo e Legislativo, as iniciativas que visam à ampliação da segurança jurídica para as negociações coletivas como um todo, especialmente, à natureza não salarial dos auxílios refeição e alimentação.

CLÁUSULA 15 - AUXÍLIO CESTA ALIMENTAÇÃO

Os bancos concederão aos seus empregados, cumulativamente com o benefício da cláusula de auxílio refeição, um auxílio cesta alimentação, no valor mensal de R\$ 636,17, (seiscentos e trinta e seis reais e dezessete centavos), referente a 31.08.2020, que será reajustado em 1º.09.2020, pelo INPC/IBGE, acumulado de setembro de 2019 a agosto de 2020, por meio de documentos de legitimação, como tíquetes, cartões ou outros meios eletrônicos de pagamentos, junto com a entrega do auxílio refeição, observadas as mesmas condições estabelecidas na cláusula de auxílio refeição, no seu *caput* e §§ 2º, 6º, 7º, 8º e 9º.

Parágrafo primeiro - O documento de legitimação do auxílio cesta alimentação adotado pelo banco será revertido para tíquete ou outro meio que facilite o acesso ao auxílio, quando não for normalmente aceito pelos estabelecimentos conveniados no município.

Parágrafo segundo - O auxílio cesta alimentação é extensivo ao(à) empregado(a) que se encontra em gozo de licença-maternidade.

Parágrafo terceiro - O empregado afastado por acidente do trabalho ou doença fará jus à cesta alimentação, por um prazo de 180 (cento e oitenta) dias, contados do primeiro dia de afastamento do trabalho.

Parágrafo quarto - Este auxílio não será devido pelo banco que já concede outro similar, com valor no mínimo equivalente, respeitados critérios mais vantajosos.

CLÁUSULA 16 - DÉCIMA TERCEIRA CESTA ALIMENTAÇÃO

Os bancos concederão, até o dia 30.11.2020, aos empregados que, na data da sua concessão, estiverem no efetivo exercício de suas atividades, a décima terceira cesta alimentação, no valor de R\$ 636,17 (seiscentos e trinta e seis reais e dezessete centavos), referente a 31.08.2020, que será reajustado em 1º.09.2020, pelo INPC/IBGE, acumulado de setembro de 2019 a agosto de 2020, por meio de documentos de legitimação, como tíquetes, cartões ou outros meios eletrônicos de pagamentos, ressalvadas condições mais vantajosas.

Parágrafo primeiro - O benefício previsto no *caput* desta cláusula é extensivo ao(à) empregado(a) que se encontre em gozo de licença-maternidade na data da concessão.

Parágrafo segundo - O empregado afastado por acidente do trabalho ou doença fará jus à 13ª cesta alimentação, desde que, na data da sua concessão, esteja afastado do trabalho há menos de 180 (cento e oitenta) dias.

Parágrafo terceiro - Observam-se em relação ao benefício previsto no *caput* desta cláusula as mesmas condições estabelecidas nos §§ 6º, 7º, 8º e 9ª, da cláusula do auxílio refeição.

Parágrafo quarto - O valor com o reajuste previsto no *caput* desta cláusula será corrigido em 1º.09.2021, pelo INPC/IBGE acumulado do período de 12 (doze) meses - setembro a agosto - que anteceder essa data, cujos pagamentos serão efetuados até o dia 30.11.2021, acrescido do aumento real de 0,5% (zero vírgula cinco por cento).

CLÁUSULA 17 - AUXÍLIO CRECHE / AUXÍLIO BABÁ

Os bancos reembolsarão aos seus empregados, na vigência do contrato de trabalho, até o valor mensal de R\$ 488,61 (quatrocentos e oitenta e oito reais e sessenta e um centavos), referente a 31.08.2020, que será reajustado em 1º.09.2020, pelo INPC/IBGE, acumulado de setembro de 2019 a agosto de 2020, para cada filho, até a idade de 71 (setenta e um) meses, as despesas realizadas e comprovadas, mensalmente, com o internamento deste em creches ou instituições análogas de sua livre escolha. Reembolsarão, também, nas mesmas condições e valor, as despesas efetuadas com o pagamento da empregada doméstica/babá, mediante a entrega de cópia do recibo destas, desde que tenha seu contrato de trabalho registrado em Carteira de Trabalho e Previdência Social e seja inscrita no INSS.

Parágrafo primeiro - O pedido de reembolso deverá ser feito pelo empregado, após o efetivo pagamento, mediante apresentação do respectivo comprovante, no prazo de 30 (trinta) dias, salvo se disposto de forma mais benéfica na política de cada banco.

Parágrafo segundo - Quando ambos os cônjuges forem empregados do mesmo banco o pagamento não será cumulativo, obrigando-se os empregados a designarem, por escrito, ao banco, o cônjuge que deverá perceber o benefício.

Parágrafo terceiro - O auxílio creche não será cumulativo com o auxílio babá, devendo o beneficiário fazer opção escrita por um ou outro, para cada filho.

Parágrafo quarto - A concessão da vantagem contida nesta cláusula está em conformidade com os incisos XXV e XXVI do artigo 7º da Constituição Federal, e, atende, também, ao disposto nos §§ 1º e 2º do Artigo 389 da CLT e à Portaria nº 3.296, do Ministério do Trabalho (D.O.U de 05.09.1986), com as alterações introduzidas pela Portaria MTb nº 670, de 20.08.97 (D.O.U de 21.08.97). Os reembolsos aqui previstos atendem, também, os requisitos exigidos pelo Regulamento da Previdência Social (Decreto Lei nº 3.048, de 06.05.99, na redação dada pelo Decreto 3265, de 29.11.99) em seu artigo 214, parágrafo 9º, incisos XXIII e XXIV e alterações posteriores.

Parágrafo quinto - O valor com o reajuste previsto no *caput* desta cláusula será corrigido em 1º.09.2021, pelo INPC/IBGE acumulado do período de 12 (doze) meses - setembro a agosto - que anteceder essa data, acrescido do aumento real de 0,5% (zero vírgula cinco por cento).

CLÁUSULA 18 - AUXÍLIO FILHOS COM DEFICIÊNCIA

Idênticos reembolsos e procedimentos previstos no *caput* e parágrafos 1º, 2º e 3º da cláusula de auxílio creche/auxílio babá, estendem-se aos empregados ou empregadas que tenham filhos com deficiência que exijam cuidados permanentes, sem limite de idade, desde que tal condição seja comprovada por atestado fornecido pelo INSS ou instituição por ele autorizada, ou, ainda, por médico pertencente a Convênio mantido pelo banco.

CLÁUSULA 19 - AUXÍLIO FUNERAL

Os bancos pagarão aos seus empregados auxílio funeral no valor de R\$ 1.100,71 (um mil e cem reais e setenta e um centavos), referente a 31.08.2020, que será reajustado em 1º.09.2020, pelo INPC/IBGE, acumulado de setembro de 2019 a agosto de 2020, pelo falecimento de cônjuge e de filhos menores de 18 (dezoito) anos. Igual pagamento será efetuado aos dependentes do empregado que vier a falecer. Em qualquer das situações será exigível a apresentação do atestado, no prazo máximo de 30 (trinta) dias após o óbito.

Parágrafo primeiro - O banco que já concede o benefício, quer diretamente, quer através de entidade de Previdência Privada, da qual seja patrocinador, fica desobrigado de sua concessão, respeitando-se os critérios mais vantajosos.

Parágrafo segundo - O valor com o reajuste previsto no *caput* desta cláusula será corrigido em 1º.09.2021, pelo INPC/IBGE acumulado do período de 12 (doze) meses - setembro a agosto - que anteceder essa data, acrescido do aumento real de 0,5% (zero vírgula cinco por cento).

CLÁUSULA 20 - AJUDA PARA DESLOCAMENTO NOTURNO

Para ressarcimento de despesas com transporte de retorno à residência, os bancos pagarão aos seus empregados credenciados pela Câmara de Compensação do Banco do Brasil S.A., que participem de sessão de compensação em período por esta Convenção considerado noturno, e aos Investigadores de Cadastro, ajuda para deslocamento, por mês efetivamente trabalhado, a importância de R\$ 116,62 (cento e dezesseis reais e sessenta e dois centavos), a título de ajuda para deslocamento noturno, respeitando-se o direito dos que já percebam esta mesma vantagem em valor mais elevado.

Parágrafo primeiro - Igual ajuda para deslocamento noturno será concedida aos empregados cuja jornada de trabalho termine entre meia-noite e seis horas.

Parágrafo segundo - Dado seu caráter indenizatório, a ajuda de custo para deslocamento noturno não integra o salário dos que a percebem.

Parágrafo terceiro - O disposto nesta cláusula não prejudicará os empregados que recebem a ajuda de custo de transporte independentemente do horário de prestação de trabalho.

Parágrafo quarto - O banco que já fornece condução não poderá substituí-la pela verba desta cláusula.

Parágrafo quinto - A ajuda para deslocamento noturno prevista nesta cláusula será cumulativa com o benefício do vale-transporte.

Parágrafo sexto - O valor com o reajuste previsto no *caput* desta cláusula será corrigido em 1º.09.2021, pelo INPC/IBGE acumulado do período de 12 (doze) meses - setembro a agosto - que anteceder essa data, acrescido do aumento real de 0,5% (zero vírgula cinco por cento).

CLÁUSULA 21 - VALE-TRANSPORTE

Os bancos concederão o vale-transporte, ou o seu valor correspondente por meio de pagamento antecipado em dinheiro ou meio eletrônico, até o quinto dia útil de cada mês, em conformidade com o inciso XXVI, do artigo 7º, da Constituição Federal, e, também, em cumprimento às disposições da Lei nº 7418, de 16 de dezembro de 1985, com a redação dada pela Lei nº 7619, de 30 de setembro de 1987, regulamentada pelo Decreto nº 95.247, de 16 de novembro de 1987, e, ainda, em conformidade com a decisão do C. TST no Processo TST-AA-366.360/97.4 (AC. SDC), publicada no

DJU 07.08.98, seção 1, p. 314. Cabe ao empregado comunicar, por escrito, ao banco, as alterações nas condições declaradas inicialmente.

Parágrafo único - O valor da participação dos bancos nos gastos de deslocamento do empregado será equivalente à parcela que exceder a 4% (quatro por cento) do salário-básico.

ABONO DE FALTAS AO SERVIÇO

CLÁUSULA 22 - ABONO DE FALTA DO ESTUDANTE

O empregado estudante terá abonada sua falta ao serviço e considerada como dia de trabalho efetivo, para todos os efeitos legais, nas seguintes condições:

- a)** nos dias em que estiver comprovadamente realizando provas de exame vestibular para ingresso em estabelecimento de ensino superior (Lei nº 9471, de 14.07.97 - D.O.U. 15.07.97). A comprovação se fará mediante a apresentação da respectiva inscrição e do calendário dos referidos exames, publicados pela imprensa ou fornecidos pela própria escola; e
- b)** nos dias de prova escolar obrigatória, mediante aviso prévio de 48 (quarenta e oito) horas, desde que comprovada sua realização em dia e hora incompatíveis com a presença do empregado ao serviço. A comprovação da prova escolar obrigatória deverá ser efetuada por meio de declaração escrita do estabelecimento de ensino.

CLÁUSULA 23 - AUSÊNCIAS LEGAIS

Ficam ampliadas as ausências legais previstas nos incisos I, II, III e IV do artigo 473 da CLT, e acrescidas outras, respeitados os critérios mais vantajosos, nos seguintes termos:

- a)** 4 (quatro) dias úteis consecutivos, em caso de falecimento de cônjuge, ascendente, descendente, irmão ou pessoa que, comprovadamente, viva sob sua dependência econômica;
- b)** 5 (cinco) dias úteis consecutivos, em virtude de casamento;
- c)** 5 (cinco) dias consecutivos, ao pai, garantido o mínimo de 3 (três) dias úteis, no decorrer da primeira semana de vida do filho;

- d)** 1 (um) dia para doação de sangue, comprovada;
- e)** 1 (um) dia para internação hospitalar, por motivo de doença de cônjuge, filho, pai ou mãe;
- f)** 2 (dois) dias por ano para levar filho ou dependente menor de 14 (catorze) anos ao médico, mediante comprovação; e
- g)** nos termos da Lei nº 9.853, de 27.10.99 (D.O.U 28.10.99), quando o empregado tiver que comparecer a juízo.

Parágrafo primeiro - Para efeito desta cláusula sábado não será considerado dia útil.

Parágrafo segundo - Entende-se por ascendentes: pai, mãe, avós, bisavós. E por descendentes: filhos e netos, na conformidade da lei civil.

Parágrafo terceiro - Os atestados médicos e odontológicos, bem como os documentos de comprovação das justificativas das ausências previstas nesta cláusula deverão ser entregues pelo empregado, ao banco, até o primeiro dia útil após a sua emissão.

CLÁUSULA 24 - FOLGA ASSIDUIDADE

Os bancos concederão 1 (um) dia de ausência remunerada, a título de folga assiduidade, ao empregado em efetivo exercício na data da assinatura da Convenção Coletiva de Trabalho e que não tenha nenhuma falta injustificada ao trabalho nos seguintes períodos:

- a)** fruição de 1º.09.2020 a 31.08.2021, relativamente à frequência de 1º.09.2019 a 31.08.2020; e
- b)** fruição de 1º.09.2021 a 31.08.2022, relativamente à frequência de 1º.09.2020 a 31.08.2021;

Parágrafo primeiro - Para gozo do benefício, o empregado deverá ter, no mínimo, 12 (doze) meses de vínculo empregatício com o banco.

Parágrafo segundo - O dia de fruição nos períodos previstos nesta cláusula será definido pelo gestor em conjunto com o empregado.

Parágrafo terceiro - A folga assiduidade de que trata esta cláusula não poderá, em hipótese alguma, ser convertida em pecúnia, não poderá adquirir caráter cumulativo e não poderá ser utilizada para compensar faltas ao serviço.

Parágrafo quarto - O banco que já concede qualquer outro benefício que resulte em folga ao empregado, tais como faltas abonadas, abono assiduidade, folga de aniversário, e outros, fica desobrigado do cumprimento desta cláusula, sempre observando a fruição dessa folga em dia útil e dentro do período estipulado no parágrafo primeiro.

CLÁUSULA 25 - AMPLIAÇÃO DA LICENÇA-MATERNIDADE

A duração da licença-maternidade prevista no inciso XVIII do art. 7º da CF poderá ser prorrogada por 60 (sessenta) dias, desde que haja adesão expressa do banco empregador ao Programa Empresa Cidadã, instituído pela Lei nº 11.770, de 09.09.2008, regulamentada pelo Decreto nº 7.052 de 23.12.2009 e, também, solicitação escrita da empregada até o final do primeiro mês após o parto.

Parágrafo primeiro - A prorrogação da licença-maternidade terá início no dia imediatamente posterior ao término da fruição da licença de que trata o inciso XVIII, e do *caput* do art. 7º da CF.

Parágrafo segundo - O empregado que adotar ou obtiver guarda judicial para fins de adoção de criança fará jus à prorrogação referida no *caput*, desde que a requeira no prazo de 30 (trinta) dias após a respectiva adoção ou sentença judicial.

Parágrafo terceiro - A concessão dessa ampliação fica condicionada à plena vigência do incentivo fiscal, em favor do empregador, de que tratam os artigos 5º e 7º da Lei nº 11.770, de 09.09.2008.

Parágrafo quarto - Na ocorrência de gozo de férias imediatamente após o término da licença maternidade, independentemente da adesão do banco empregador ao Programa Empresa Cidadã, o exame médico de retorno ao trabalho poderá ser realizado após o gozo das férias.

CLÁUSULA 26 - AMPLIAÇÃO DA LICENÇA-PATERNIDADE

A duração da licença-paternidade prevista no §1º do art. 10º do Ato de Disposições Constitucionais Transitórias poderá ser prorrogada por 15 (quinze) dias, desde que haja adesão expressa do banco empregador ao Programa Empresa Cidadã, instituído pela Lei nº 11.770, de 09.09.2008, alterada pela Lei 13.257/2016 e, desde que o empregado a requeira, por escrito, no prazo de 02 (dois) dias após o parto, bem como comprove a participação em programa ou atividade de orientação sobre paternidade responsável.

Parágrafo primeiro - A prorrogação da licença-paternidade terá início no dia imediatamente posterior ao término da fruição da licença de que trata o §1º do art. 10º do Ato de Disposições Constitucionais Transitórias.

Parágrafo segundo - O empregado que adotar ou obtiver guarda judicial para fins de adoção de criança fará jus à prorrogação referida no *caput*, desde que a requeira no prazo de 30 (trinta) dias após a respectiva adoção ou sentença judicial.

Parágrafo terceiro - A concessão dessa ampliação fica condicionada à plena vigência do incentivo fiscal, em favor do empregador, de que tratam os artigos 5º e 7º da Lei nº 11.770, de 09.09.2008, alterada pela Lei 13.257/2016.

Parágrafo quarto - Para efeitos dessa cláusula, serão reconhecidos os cursos de paternidade responsável oferecidos pelos sindicatos da categoria, desde que não haja óbice legal.

PROTEÇÃO AO EMPREGO

CLÁUSULA 27 - ESTABILIDADES PROVISÓRIAS DE EMPREGO

Gozarão de estabilidade provisória no emprego, salvo por motivo de justa causa para demissão:

- a) **gestante:** a gestante, desde a gravidez, até 60 (sessenta) dias após o término da licença-maternidade;
- b) **alistado:** o alistado para o serviço militar, desde o alistamento até 30 (trinta) dias depois de sua desincorporação ou dispensa;

- c) doença:** por 60 (sessenta) dias após ter recebido alta médica da Previdência Social, quem, por doença, tenha ficado afastado do trabalho, por tempo igual ou superior a 6 (seis) meses contínuos;
- d) acidente:** por 12 (doze) meses após a cessação do auxílio doença acidentário, independentemente da percepção do auxílio acidente, consoante artigo 118 da Lei 8213, de 24.07.1991;
- e) pré-aposentadoria:** por 12 (doze) meses imediatamente anteriores à aquisição ao direito ao benefício de aposentadoria da Previdência Social, respeitados os critérios estabelecidos pela legislação vigente, aos empregados que tiverem o mínimo de 5 (cinco) anos de vínculo empregatício com o banco, extinguindo-se automaticamente a presente garantia quando o empregado passar a fazer jus à aposentadoria;
- f) pré-aposentadoria:** por 24 (vinte e quatro) meses imediatamente anteriores à aquisição ao direito ao benefício de aposentadoria da Previdência Social, respeitados os critérios estabelecidos pela legislação vigente, aos empregados que tiverem o mínimo de 28 (vinte e oito) anos de vínculo empregatício ininterrupto com o mesmo banco, extinguindo-se automaticamente a presente garantia quando o empregado passar a fazer jus à aposentadoria;
- g) pré-aposentadoria:** para a mulher, será mantido o direito à estabilidade pelo prazo de 24 (vinte e quatro) meses imediatamente anteriores à aquisição ao direito ao benefício de aposentadoria da Previdência Social, respeitados os critérios estabelecidos pela legislação vigente, às empregadas que tiverem o mínimo de 23 (vinte e três) anos de vinculação empregatícia ininterrupta com o mesmo banco, extinguindo-se automaticamente a presente garantia quando a empregada passar a fazer jus à aposentadoria;
- h) pai:** o pai, por 60 (sessenta) dias após o nascimento do filho, desde que a certidão respectiva tenha sido entregue ao banco no prazo máximo de 15 (quinze) dias, contados do nascimento; e
- i) gestante/aborto:** a gestante, por 60 (sessenta) dias, em caso de aborto comprovado por atestado médico.

Parágrafo primeiro - Quanto aos empregados na proximidade de aposentadoria, compreendidos nas letras "e", "f" e "g", de que trata esta cláusula, devem ser observadas as seguintes condições:

- a) a garantia somente será adquirida e passará a integrar o patrimônio jurídico do empregado, a partir do recebimento, pelo banco, de comunicação escrita do empregado, devidamente protocolada, sem efeito retroativo, de reunir ele integralmente as condições previstas, acompanhada desde logo dos documentos comprobatórios, dentro do prazo de 30 (trinta) dias, após o banco os exigir; e
- b) na vigência do contrato individual de trabalho, esta cláusula não se aplica aos empregados que já tenham adquirido o direito ao benefício da aposentadoria proporcional, ainda que não o tenham requerido junto ao INSS.

Parágrafo segundo - Comprovado e comunicado, por escrito, o estado de gravidez da empregada, no curso do aviso prévio, trabalhado ou indenizado, inclusive o proporcional, no limite do prazo previsto na art. 487, II, da CLT, combinado com o disposto na Lei nº 12.506/2012, a garantia prevista no art. 10, inciso II, letra "b", do Ato das Disposições Constitucionais Transitórias e na Lei nº 12.812, de 16 de março de 2013.

CLÁUSULA 28 - OPÇÃO PELO FGTS, COM EFEITO RETROATIVO

Manifestando-se o empregado, optante ou não, pelo regime do FGTS, por escrito, no sentido de exercer o direito de opção retroativa especificado nas Leis nºs 5.958/73 e 8.036/90, e Decreto nº 99.684, de 08.11.90, artigos 4º e 5º, não poderá opor-se o banco, que, no prazo máximo de 48 horas, deverá encaminhar a declaração à Caixa Econômica Federal, para a regularização da opção retroativa.

Parágrafo único - A opção retroativa do FGTS, na forma da presente cláusula, não implicará prejuízo relativamente aos direitos trabalhistas e previdenciários do empregado e ao benefício de abono complementar de aposentadoria, previsto no regulamento do banco.

BENEFÍCIOS

CLÁUSULA 29 - COMPLEMENTAÇÃO DE AUXÍLIO-DOENÇA PREVIDENCIÁRIO E AUXÍLIO-DOENÇA ACIDENTÁRIO

Em caso da concessão de auxílio-doença previdenciário ou de auxílio-doença acidentário pela Previdência Social, fica assegurada ao empregado complementação salarial em valor equivalente à diferença entre a importância recebida do INSS e o somatório das verbas fixas por ele percebidas mensalmente, atualizadas.

Parágrafo primeiro - A concessão do benefício previsto nesta cláusula deverá observar as seguintes condições:

- a) será devida pelo período máximo de 24 (vinte e quatro) meses, para cada licença concedida a partir de 1º.09.2020. Os empregados que, em 1º.09.2020, já estavam afastados e percebendo a complementação, farão jus ao benefício até completar 24 (vinte e quatro) meses;
- b) a cada período de 6 (seis) meses de licença é facultado ao banco submeter o empregado à junta médica, devendo, para isto, notificar o empregado, por escrito, através de carta registrada ou telegrama e, simultaneamente, dar ciência do fato, por escrito, ao sindicato profissional respectivo, solicitando-lhe, ainda, a indicação do médico para compor a junta;
- c) desde que decorridos 12 (doze) meses da concessão da complementação e constatado pela junta médica que o empregado está em condições de exercer normalmente suas funções, a complementação deixará de ser paga pelo banco, mesmo que não tenha recebido alta médica do INSS; e
- d) recusando-se o empregado a se submeter à junta médica, a complementação deixará de ser paga pelo banco, mesmo que não tenha recebido alta do INSS.

Parágrafo segundo - A junta médica será composta por 2 (dois) médicos, sendo um de livre escolha do banco, e outro, por este escolhido, dentre o mínimo de 2 (dois) médicos indicados pelo sindicato profissional. Decorridos 20 (vinte) dias da solicitação por escrito da formação da junta médica, a não indicação de médico para compor a junta, por uma das partes, resultará no reconhecimento, para todos os efeitos, do laudo do médico indicado pela outra parte.

Parágrafo terceiro - Além de pagar o profissional por ele indicado, o banco arcará com as despesas do médico por ele escolhido dentre os indicados pelo sindicato profissional, até o limite da tabela da Associação Médica Brasileira - AMB.

Parágrafo quarto - Na ocorrência de pareceres divergentes entre os médicos da junta, será indicado, de comum acordo entre o banco e o sindicato, um terceiro médico, para o desempate, cujas despesas de contratação serão de responsabilidade do banco, até o limite da tabela da Associação Médica Brasileira - AMB.

Parágrafo quinto - Quando o empregado não fizer jus à concessão do auxílio-doença, por não ter ainda completado o período de carência exigido pela Previdência Social, receberá a complementação salarial nas condições do parágrafo primeiro, desde que constatada a doença por médico indicado pelo banco.

Parágrafo sexto - A complementação prevista nesta cláusula será devida também quanto ao 13º salário.

Parágrafo sétimo - O banco que já concede o benefício supra, quer diretamente, quer através de entidade de Previdência Privada da qual seja patrocinador, fica desobrigado de sua concessão, respeitando-se os critérios mais vantajosos.

Parágrafo oitavo - O banco fará o adiantamento do auxílio doença previdenciário ou auxílio doença acidentário ao empregado, enquanto este não receber da Previdência Social o valor a ele devido, procedendo ao acerto quando do respectivo pagamento pelo órgão previdenciário, que deverá ser comunicado, imediatamente, pelo empregado. Na ocorrência da rescisão do contrato de trabalho, por iniciativa do empregado, ou por iniciativa do banco, respeitados os períodos de estabilidade provisórias, e, havendo débitos decorrentes do adiantamento referido, o banco efetuará a correspondente compensação nas verbas rescisórias.

Parágrafo nono - Não sendo conhecido o valor básico do auxílio doença a ser concedido pela Previdência Social, a complementação salarial deverá ser paga em valores estimados. Se ocorrerem diferenças, a mais ou a menos, deverão ser compensadas no pagamento imediatamente posterior.

Parágrafo dez - O pagamento previsto nesta cláusula deverá ocorrer junto com o dos demais empregados.

CLÁUSULA 30 - SEGURO DE VIDA EM GRUPO

O banco arcará com o ônus do prêmio de seguro de vida em grupo, quando por ele mantido, em favor do empregado, no período em que estiver em gozo de auxílio doença pela Previdência Social, durante a vigência desta Convenção e desde que não esteja percebendo a complementação salarial de que trata a cláusula de complementação de auxílio-doença previdenciário e auxílio-doença acidentário.

CONDIÇÕES DE TRABALHO

CLÁUSULA 31 - JORNADA DE 6 HORAS - INTERVALO PARA REPOUSO E ALIMENTAÇÃO

Os bancos poderão conceder, aos empregados que tenham jornada contratual maior que 4 (quatro) horas e não superior a 6 (seis) horas diárias, intervalo de repouso ou refeição de 30 (trinta) minutos, no caso de realização de horas suplementares à duração da jornada contratual.

Parágrafo primeiro - O intervalo de 15 minutos adicionais previsto no *caput* para descanso ou alimentação não será computado na duração normal da jornada de trabalho.

Parágrafo segundo - O intervalo para descanso ou alimentação poderá ser pré-assinalado.

Parágrafo terceiro - A aplicação pelo banco do disposto na presente cláusula, não caracteriza alteração unilateral lesiva do contrato de trabalho.

Parágrafo quarto - O disposto nesta cláusula não se aplica aos empregados da área de teleatendimento/telemarketing.

CLÁUSULA 32 - DEVOUÇÃO PARCELADA DO ADIANTAMENTO DE FÉRIAS

Por ocasião das férias regulares os empregados poderão optar pela compensação do valor de salário adiantado a título de férias em 3 (três) parcelas, as quais serão descontadas em folha de pagamento junto com as demais verbas mensais, sendo a primeira parcela no mês seguinte ao do adiantamento recebido.

Parágrafo primeiro - Na hipótese de desligamento do empregado, independente do motivo, as parcelas vincendas serão descontadas de uma única vez, juntamente com as demais verbas no TRCT - Termo de Rescisão de Contrato de trabalho.

Parágrafo segundo - O parcelamento de que trata esta cláusula é restrito às verbas relacionadas ao adiantamento de salário recebido por ocasião das férias e não considera as verbas como abono pecuniário, 1/3 constitucional de férias, adiantamento do 13º salário nas férias.

CLÁUSULA 33 - INDENIZAÇÃO POR MORTE OU INCAPACIDADE DECORRENTE DE ASSALTO

Em consequência de assalto ou ataque, consumado ou não o roubo, a qualquer de seus departamentos, a empregados ou a veículos que transportem numerário ou documentos, os bancos pagarão indenização ao empregado ou a seus dependentes legais, no caso de morte ou incapacidade permanente, na importância de R\$ 166.599,05 (cento e sessenta e seis mil, quinhentos e noventa e nove reais e cinco centavos).

Parágrafo primeiro - Enquanto o empregado estiver percebendo do INSS benefício por acidente de trabalho, decorrente do evento previsto no *caput*, sem definição quanto à invalidez permanente, o banco complementarará o benefício previdenciário até o montante do somatório das verbas fixas por ele percebidas mensalmente, inclusive o 13º salário, salvo se a complementação for paga por outra entidade, vinculada, ou não, ao banco.

Parágrafo segundo - A indenização de que trata a presente cláusula poderá ser substituída por seguro, a critério do banco.

Parágrafo terceiro - O valor com o reajuste previsto no *caput* desta cláusula será corrigido em 1º.09.2021, pelo INPC/IBGE acumulado do período de 12 (doze) meses - setembro a agosto - que anteceder essa data, acrescido do aumento real de 0,5% (zero vírgula cinco por cento).

CLÁUSULA 34 - TRANSPORTE DE NUMERÁRIO

Nas contratações de serviços especializados em transporte de valores, a FENABAN e as respectivas instituições bancárias representadas observarão o disposto na Lei nº 7.102, de 20.06.1983, na Portaria DG/DPF nº 3.233 de 10/12/2012, e alterações posteriores destes instrumentos legais.

Parágrafo único - A FENABAN adotará, juntamente com as respectivas instituições bancárias representadas, providências necessárias para coibir o transporte de valores realizado de forma distinta da regra contida no *caput*.

CLÁUSULA 35 - SEGURANÇA BANCÁRIA

Em caso de paralisação das atividades bancárias, em virtude de ato criminoso, o banco envidará esforços para a retomada das operações, incluindo a disponibilização de numerário para atendimento ao público, quando reputar viável, em virtude da importância do funcionamento da atividade econômica para a sociedade.

Parágrafo primeiro - Na ocorrência das situações previstas na cláusula que trata de indenização por morte ou incapacidade decorrente de assalto, e sem prejuízo da indenização ali prevista, os bancos adotarão as seguintes medidas:

- a) no caso de assalto a qualquer agência ou posto de atendimento bancário, todos os empregados presentes terão direito a atendimento médico ou psicológico logo após o ocorrido, com comunicação à CIPA, onde houver;
- b) o empregado que for vítima do crime de extorsão mediante sequestro terá direito a atendimento médico ou psicológico logo após o ocorrido;
- c) em caso de assalto ou ataque contra qualquer agência ou posto de atendimento bancário, consumado ou não o roubo, ou, ainda, em caso do crime de extorsão mediante sequestro de empregado, o banco registrará o Boletim de Ocorrência Policial;
- d) o banco avaliará o pedido de realocação para outra agência ou posto de atendimento bancário, apresentado pelo empregado que for vítima do crime de extorsão mediante sequestro; e
- e) os dados estatísticos nacionais sobre ocorrências de assaltos e ataques, cujos roubos tenham sido consumados ou não, serão discutidos, semestralmente, até a primeira quinzena de fevereiro e até a primeira quinzena de agosto, na Comissão Bipartite de Segurança Bancária.

Parágrafo segundo - Em caso de eventual dúvida quanto ao fiel cumprimento de regras referentes à presente cláusula, as partes estabelecem que a judicialização seja precedida, obrigatoriamente, de negociação coletiva.

CLÁUSULA 36 - MULTA POR IRREGULARIDADE NA COMPENSAÇÃO

As multas decorrentes de falhas nos serviços de compensação de cheques e as taxas de devolução ficarão por conta dos bancos e não poderão ser descontadas dos empregados.

CLÁUSULA 37 - UNIFORME

Quando exigido ou previamente permitido pelo banco, o uniforme do empregado será fornecido pelo banco, gratuitamente.

CLÁUSULA 38 - DIGITADORES - INTERVALO PARA DESCANSO

Nos serviços permanentes de digitação, a cada período de 50 (cinquenta) minutos de trabalho consecutivo caberá um intervalo de 10 (dez) minutos para descanso, não deduzido da jornada de trabalho, nos termos da NR 17 da Portaria MTPS nº 3751, de 23.11.1990.

CLÁUSULA 39 - MONITORAMENTO DE RESULTADOS

No monitoramento de resultados, os bancos não exporão, publicamente, o *ranking* individual de seus empregados.

Parágrafo primeiro - É vedada, ao gestor, a cobrança de cumprimento de resultados por mensagens, no telefone particular do empregado.

Parágrafo segundo - Em caso de eventual dúvida quanto ao fiel cumprimento de regras referentes à presente cláusula, as partes estabelecem que a judicialização seja precedida, obrigatoriamente, de negociação coletiva.

SAÚDE NO TRABALHO

CLÁUSULA 40 - COMISSÃO INTERNA DE PREVENÇÃO DE ACIDENTES - CIPA

Os bancos encaminharão cópia do ato convocatório de eleições da CIPA, à entidade sindical profissional local, na mesma data da sua divulgação aos empregados.

Parágrafo único - Os bancos darão conhecimento das datas e conteúdo da SIPAT aos empregados e ao sindicato.

CLÁUSULA 41 - EXAMES MÉDICOS ESPECÍFICOS

O empregado poderá solicitar exames médicos específicos, que serão realizados a critério de médico indicado pelo banco. Os resultados serão fornecidos ao empregado solicitante.

CLÁUSULA 42 - ASSISTÊNCIA MÉDICA E HOSPITALAR - EMPREGADO DESPEDIDO

O empregado dispensado sem justa causa, a partir de 1º.09.2020, poderá usufruir dos convênios de assistência médica e hospitalar contratados pelo banco, pelos períodos abaixo especificados, contados do último dia de trabalho efetivo e determinados conforme tempo de casa, mantidas as condições do plano ao qual se vincula o empregado, respeitadas as situações mais favoráveis.

Vínculo Empregatício com o Banco	Período de Utilização do Convênio
Até 5 (cinco) anos	60 (sessenta) dias
Mais de 5 (cinco) até 10 (dez) anos	90 (noventa) dias
Mais de 10 (dez) até 20 (vinte) anos	180 (cento e oitenta) dias
Mais de 20 (vinte) anos	270 (duzentos e setenta) dias

Parágrafo único - Os empregados dispensados, sem justa causa, até **31 de agosto de 2020**, estão abrangidos pelas condições previstas na Convenção Coletiva de Trabalho **2018/2020**.

CLÁUSULA 43 - PROGRAMA DE RETORNO AO TRABALHO

Os bancos poderão instituir o Programa de Retorno ao Trabalho, cujo objetivo é assegurar, através de equipe multiprofissional, condições para a manutenção ou a reinserção do empregado no trabalho, após o diagnóstico de patologia, de origem ocupacional ou não, que tenha comprometido sua capacidade laborativa.

Parágrafo primeiro - Farão parte do Programa os empregados que:

- a)** tenham a cessação do benefício pelo INSS, após o afastamento por auxílio doença previdenciário (B-31), ou por auxílio doença acidentário (B-91), por qualquer período, e que, no exame de retorno ao trabalho, tenham sido considerados inaptos para o exercício da função imediatamente anterior ao afastamento; e
- b)** tenham sido encaminhados para retorno ao trabalho, pelo INSS, em decorrência de suspensão da aposentadoria por invalidez, e que no exame de retorno ao trabalho, tenham sido considerados inaptos para o exercício da função imediatamente anterior ao afastamento.

Parágrafo segundo - Em caráter exclusivamente preventivo, nos casos de empregados em atividade, com diagnóstico de patologia que provoque a redução da capacidade laborativa, o banco, através da equipe multiprofissional, poderá indicar a necessidade de reavaliação do posto de trabalho ou da atividade desenvolvida.

Parágrafo terceiro - O Programa de Retorno ao Trabalho deverá ser implementado pela área de Saúde Ocupacional do Banco e será discutido com o Sindicato da categoria profissional. A forma de acompanhamento da implementação, pelo Sindicato, constará do programa.

Parágrafo quarto - O Programa de Retorno ao Trabalho observará as seguintes etapas no seu desenvolvimento:

- a) avaliação da capacidade laborativa - para a avaliação da capacidade laborativa serão considerados os exames complementares e o histórico médico;
- b) definição das atividades - a equipe multiprofissional, juntamente com o gestor e o empregado, definirá as atividades que poderão ser executadas pelo empregado, de acordo com a sua capacidade laborativa, considerando os relatórios da equipe de reabilitação do INSS, quando for o caso;
- c) ações de desenvolvimento - a área de Saúde Ocupacional identificará as necessidades de requalificação profissional e encaminhará o empregado aos programas de desenvolvimento necessários. O empregado, se participante do programa, somente retornará ao trabalho após a execução de todas as etapas recomendadas ou, após a cessação do benefício pelo INSS; e
- d) acompanhamento - a partir do término do Programa de Retorno ao Trabalho, o empregado permanecerá em acompanhamento pela área de Saúde Ocupacional, por um período de até 6 (seis) meses, para adoção de eventuais medidas necessárias, visando recuperar a capacidade laborativa;

Parágrafo quinto - Havendo necessidade de continuidade do acompanhamento pela área de Saúde Ocupacional, o prazo previsto na letra “d” do parágrafo quarto poderá ser prorrogado por até 6 (seis) meses. Se após esta prorrogação o empregado não estiver habilitado para o exercício de atividades profissionais, deverá ser reencaminhado ao INSS.

CLÁUSULA 44 - ACIDENTES DE TRABALHO

Os bancos remeterão aos sindicatos profissionais convenientes, mensalmente, as Comunicações de Acidentes de Trabalho - CATs.

CLÁUSULA 45 - DOS AFASTAMENTOS POR DOENÇA SUPERIORES A 15 DIAS

O empregado que, por motivo de doença, afastar-se do trabalho por período superior a 15 (quinze) dias consecutivos, deverá apresentar ao banco, mediante protocolo de entrega, o atestado médico que comprove a sua incapacidade laborativa, até o 1º (primeiro) dia útil após a sua emissão, salvo se houver alteração do prazo estabelecido no Sistema Simplificado de Escrituração Digital de Obrigações Previdenciárias, Trabalhistas e Fiscais, que substituiu o eSocial, quando este passará a ser observado.

Parágrafo único - Nos casos de afastamento superior a 15 (quinze) dias, mediante o recebimento do atestado médico nos termos do *caput* desta cláusula, o banco requererá, até o 30º (trigésimo) dia do afastamento, a concessão do benefício junto ao INSS, salvo se, até o 20º (vigésimo) dia do afastamento, o empregado comprovar haver requerido o benefício diretamente àquele órgão, ou manifestar por escrito, no ato da entrega do atestado médico, a intenção de fazê-lo por seus próprios meios.

CLÁUSULA 46 - DECLARAÇÃO DO ÚLTIMO DIA TRABALHADO (DUT)

Ao empregado afastado do trabalho por mais de 15 (quinze) dias, que comprove haver requerido o benefício diretamente ao INSS, fica assegurada a entrega, pelo banco, da Declaração do Último Dia Trabalhado (DUT).

Parágrafo primeiro - Para os fins previstos no *caput* desta cláusula, o empregado deve comprovar, no prazo de até 7 (sete) dias úteis anteriores à perícia médica, haver requerido o benefício ao INSS.

Parágrafo segundo - Atendida, pelo empregado, a condição prevista no parágrafo anterior, o banco entregará a "DUT" até 2 (dois) dias úteis anteriores ao dia da perícia médica.

DIVERSIDADE

CLÁUSULA 47 - EXTENSÃO DE VANTAGENS - RELAÇÃO HOMOAFETIVA

As vantagens desta Convenção Coletiva de Trabalho, aplicáveis aos cônjuges dos empregados, abrangem os casos em que a união decorra de relação homoafetiva estável, devidamente comprovada.

Parágrafo primeiro - O reconhecimento da relação homoafetiva estável dar-se-á com o atendimento a iguais requisitos observados pela Previdência Social, consoante disciplinam o art. 134 da Instrução Normativa INSS/PRES. nº 77, 21.01.2015 (D.O.U de 22.01.2015) e legislação posterior.

Parágrafo segundo - Na vigência da presente Convenção Coletiva de Trabalho os bancos divulgarão, internamente, as vantagens de que trata o *caput* desta cláusula e determinarão que a opção do(a) empregado(a) será feita diretamente à área de Recursos Humanos.

PREVENÇÃO À VIOLÊNCIA CONTRA A MULHER

CLÁUSULA 48 - DO REPÚDIO À VIOLÊNCIA DOMÉSTICA E FAMILIAR CONTRA A MULHER

As partes signatárias desta Convenção declaram repúdio a qualquer ato de violência doméstica e familiar contra a mulher.

CLÁUSULA 49 - DO COMUNICADO INTERNO SOBRE A PREVENÇÃO À VIOLÊNCIA DOMÉSTICA E FAMILIAR CONTRA A MULHER

Os bancos informarão suas lideranças e demais empregados sobre os tipos de violência doméstica e familiar contra a mulher (física, moral, patrimonial, psicológica, sexual e virtual), por meio de comunicado interno, sem prejuízo da possibilidade de adoção de outras medidas reputadas cabíveis pelo banco.

Parágrafo único - Por meio de comunicado interno, o banco informará, a todos os seus empregados, quanto aos termos desta Convenção e às condutas que poderão ser adotadas frente a situações de violência doméstica e familiar, sem prejuízo da possibilidade de adoção de outras medidas reputadas cabíveis, pelo banco.

CLÁUSULA 50 - DO CANAL DE APOIO

O banco informará qual o canal de apoio que tratará de questões relacionadas à violência contra a mulher, cuja função será o acolhimento da bancária vítima de violência doméstica e familiar, por equipe devidamente orientada para este fim.

Parágrafo primeiro - O comunicado interno previsto na cláusula anterior conterá informações sobre o canal de apoio, por meio do qual a empregada que se sentir ameaçada, ou que for vítima de violência doméstica e familiar, poderá se comunicar com o banco, assegurada a confidencialidade.

Parágrafo segundo - A empregada será informada a respeito dos órgãos públicos e entidades privadas que podem ser procuradas para apoiá-la.

CLÁUSULA 51 - MEDIDAS DE APOIO

A empregada vítima de violência doméstica poderá solicitar, por exemplo:

- a) realocação para outra dependência, sendo garantido o sigilo de informações sobre a transferência; e
- b) oferta de linha de crédito/financiamento especial, à empregada vítima de violência doméstica e familiar.

Parágrafo único - O banco decidirá sobre o aceite da solicitação.

CLÁUSULA 52 - OUTRAS MEDIDAS, A CRITÉRIO DO BANCO

O banco, a seu critério, poderá:

- a) criar grupo de apoio voluntário para discutir e sugerir medidas voltadas à prevenção da violência doméstica e familiar, bem como prestar orientações gerais para esse tipo de situação;
- b) oferecer possibilidade de alternância de horários de entrada e saída do expediente, a fim de que o agressor não tenha conhecimento sobre sua rotina.

CLÁUSULA 53 - DA PARTICIPAÇÃO DO SINDICATO PROFISSIONAL

O sindicato profissional signatário desta Convenção também poderá, a seu critério, disponibilizar canal específico, nos mesmos moldes do previsto na cláusula que trata do canal de apoio.

CLÁUSULA 54 - DO ACOMPANHAMENTO

O acompanhamento da aplicação da presente Convenção será realizado na Comissão Bipartite de Diversidade.

CLÁUSULA 55 - DA RESPONSABILIDADE DO BANCO

O banco não poderá ser responsabilizado por qualquer dano decorrente de ato de violência doméstica e familiar contra a empregada que porventura tenha acionado o canal previsto na cláusula que trata do canal de apoio.

CESSAÇÃO DO CONTRATO INDIVIDUAL DE TRABALHO

CLÁUSULA 56 - AVISO PRÉVIO PROPORCIONAL

O empregado dispensado sem justa causa fará jus ao aviso prévio de 30 (trinta) dias, na forma do art. 487, inciso II, da CLT, acrescido do aviso prévio proporcional, indenizado, nas seguintes condições:

Tempo efetivo de serviço prestado ao mesmo Banco	Pagamento do Aviso Prévio Proporcional Indenizado
Até 5 (cinco) anos	30 dias da remuneração mensal praticada na data da comunicação da dispensa
De 5 (cinco) anos e 1 (um) dia até 10 (dez) anos completos	45 dias da remuneração mensal praticada na data da comunicação da dispensa
De 10 (dez) anos e 1 (um) dia até 20 (vinte) anos completos	60 dias da remuneração mensal praticada na data da comunicação da dispensa
De 20 (vinte) anos e 1 (um) dia em diante	90 dias da remuneração mensal praticada na data da comunicação da dispensa

Parágrafo primeiro - Os valores pagos na rescisão do contrato de trabalho, na forma desta cláusula, mais benéficos aos empregados do que o direito assegurado na Lei n. 12.506, de 11 de outubro de 2011, D.O.U de 13 de outubro de 2011, atendem integralmente às disposições dessa lei e do art. 487, inciso II, da CLT, não sendo cumulativas as condições previstas nesta Convenção com as condições previstas nos citados textos legais.

Parágrafo segundo - Considera-se rescindido o contrato individual de trabalho, ao final do aviso prévio estabelecido por lei, já incluído o acréscimo da Lei n. 12.506, de 11 de outubro de 2011, não se computando, portanto, os dias adicionados em função da presente norma coletiva para efeito de projeção da data de rescisão do contrato de trabalho, para nenhum efeito.

Parágrafo terceiro - Para cálculo do aviso prévio proporcional referido nesta cláusula, serão consideradas as mesmas verbas adotadas no cálculo do aviso prévio de que trata o art. 487, da CLT.

Parágrafo quarto - O valor do aviso prévio indenizado não enseja a incidência de contribuição previdenciária, conforme decisão do Superior Tribunal de Justiça (STJ), no Recurso Especial (REsp) sob nº 1.230.957/RS, Procuradoria-Geral da Fazenda Nacional (PGFN) na Nota PGFN/CRJ nº 485, de 2 de junho de 2016.

CLÁUSULA 57 - FÉRIAS PROPORCIONAIS

O empregado com menos de 1 (um) ano de serviço, que rescindir espontaneamente o seu contrato de trabalho, fará jus a férias proporcionais de 1/12 (um doze avos) para cada mês completo de efetivo serviço ou fração superior a 14 (catorze) dias.

CLÁUSULA 58 - CARTA DE DISPENSA

A demissão imposta pelo empregador será comunicada ao empregado por escrito.

APLICAÇÃO E REVISÃO CONTRATUAL

CLÁUSULA 59 - MULTA POR DESCUMPRIMENTO DA CONVENÇÃO COLETIVA

Se violada qualquer cláusula desta Convenção, ficará o infrator obrigado a pagar a multa no valor de R\$ 40,31 (quarenta reais e trinta e um centavos), a favor do empregado, que será devida, por ação, quando da execução da decisão judicial que tenha reconhecido a infração, qualquer que seja o número de empregados participantes.

Parágrafo único - O valor com o reajuste, previsto no *caput* desta cláusula, será reajustado pelo INPC/IBGE acumulado do período de 12 (doze) meses - setembro a agosto - que anteceder o reajuste de 1º.09.2021, acrescido do aumento real de 0,5% (zero vírgula cinco por cento).

CLÁUSULA 60 - PROGRAMA DE DESENVOLVIMENTO ORGANIZACIONAL PARA A MELHORIA CONTÍNUA DAS RELAÇÕES DE TRABALHO - ADESÃO VOLUNTÁRIA

Os bancos que aderirem ao Programa de Desenvolvimento Organizacional para a Melhoria Contínua das Relações de Trabalho, por meio de Termo de Entendimento, cujo conteúdo segue abaixo, realizarão, até maio de 2021, reunião de acompanhamento das iniciativas até então realizadas, em conjunto com a FENABAN e a CONTRAF.

Parágrafo único - O Termo de Entendimento para adesão à presente cláusula a ser firmado voluntariamente pelos bancos, terá o seguinte teor:

TERMO DE ENTENDIMENTO - PROGRAMA DE DESENVOLVIMENTO ORGANIZACIONAL PARA A MELHORIA CONTÍNUA DAS RELAÇÕES DE TRABALHO

PROGRAMA DE DESENVOLVIMENTO ORGANIZACIONAL PARA A MELHORIA CONTÍNUA DAS RELAÇÕES DE TRABALHO

Em consonância com o objetivo de aperfeiçoamento contínuo das práticas de gestão, e respeitando as características da cultura e dos valores organizacionais particulares, o Banco signatário deste instrumento, em seus Programas de Desenvolvimento Gerencial aplicáveis aos empregados que atuam na gestão de pessoas, dará ênfase a conteúdos que contribuam para a melhoria das relações de trabalho.

Parágrafo primeiro - *O conteúdo desses programas será orientado para o aprimoramento dos aspectos de liderança com base em pilares relacionados à Comunicação, à Saúde e ao Ambiente de Trabalho, por meio da sensibilização e engajamento dos gestores, contemplando toda a estrutura funcional.*

Parágrafo segundo - O programa de que trata o presente instrumento será acompanhado pela respectiva Comissão de Empregados - COE.

Parágrafo terceiro - O presente TERMO DE ENTENDIMENTO - PROGRAMA DE DESENVOLVIMENTO ORGANIZACIONAL PARA A MELHORIA CONTÍNUA DAS RELAÇÕES DE TRABALHO vigorará exclusivamente até o termo final de vigência da Convenção Coletiva de Trabalho.

CLÁUSULA 61 - MECANISMOS DE PREVENÇÃO DE CONFLITOS NO AMBIENTE DE TRABALHO - ADESÃO VOLUNTÁRIA

A adoção dos mecanismos de prevenção de conflitos no ambiente de trabalho se dará pelos bancos que, voluntariamente, firmarem com as entidades sindicais representativas da categoria profissional instrumento de Acordo Coletivo de Trabalho para Adesão à presente cláusula.

Parágrafo único - O instrumento de Acordo Coletivo de Trabalho para adesão à presente cláusula a ser firmado voluntariamente pelos bancos, terá o seguinte teor:

“CLÁUSULA PRIMEIRA - DO OBJETO

O presente instrumento coletivo de trabalho normatiza os termos e condições previstos na cláusula de MECANISMOS DE PREVENÇÃO DE CONFLITOS NO AMBIENTE DO TRABALHO, da Convenção Coletiva de Trabalho, celebrada entre as entidades sindicais profissionais e as entidades sindicais dos empregadores, representativas do segmento bancário.

CLÁUSULA SEGUNDA - PRINCÍPIOS QUE REGEM O PRESENTE ACORDO COLETIVO DE TRABALHO ADITIVO

O presente Acordo Coletivo de Trabalho Aditivo adota os seguintes princípios, visando à prevenção de conflitos no ambiente de trabalho:

- a)** *valorização de todos os empregados, promovendo o respeito à diversidade, à cooperação e ao trabalho em equipe;*
- b)** *conscientização dos empregados sobre a necessidade de construção de um ambiente de trabalho saudável; e*
- c)** *promoção de valores éticos e legais; e*
- d)** *comprometimento dos bancos para que o monitoramento de resultados ocorra com equilíbrio, respeito e de forma positiva para prevenir conflitos nas relações de trabalho.*

Parágrafo primeiro - *O objetivo do presente Acordo Coletivo de Trabalho Aditivo voltado à prevenção de conflitos no ambiente de trabalho é promover a prática de ações e comportamentos adequados dos empregados dos bancos aderentes, que possam prevenir conflitos indesejáveis no ambiente de trabalho.*

Parágrafo segundo - As partes acordantes estabelecem o cumprimento das seguintes condições visando prevenir os conflitos no ambiente de trabalho:

- a)** declaração explícita de condenação a qualquer ato de assédio;
- b)** disponibilização, pelos bancos aderentes, de canal específico para encaminhamento de denúncias, reclamações, sugestões e pedidos de esclarecimento, pelos seus empregados;
- c)** avaliação semestral do programa, através de reuniões entre a representação sindical dos bancários e a representação dos bancos, com apresentação, pela FENABAN, de dados estatísticos setoriais, devendo ser criados indicadores que avaliem o desempenho do programa;
- d)** consideração das habilidades comportamentais, de liderança e de relacionamento interpessoal como critérios de promoção para cargos de gestão de pessoas; e
- e)** ampla divulgação deste instrumento para todos os empregados.

Parágrafo terceiro - O sindicato profissional signatário deste Acordo Coletivo de Trabalho Aditivo disponibilizará canal específico, aos bancários, para o encaminhamento de denúncias, reclamações, sugestões e pedidos de esclarecimento.

Parágrafo quarto - O encaminhamento e a solução das questões suscitadas observarão os seguintes procedimentos:

- a)** apresentação de denúncias, reclamações e pedidos de esclarecimento, devidamente fundamentados, por parte do empregado, ao banco ou ao sindicato;
- a.1)** na hipótese da questão ser formulada junto à entidade sindical, esta se incumbirá de apresentá-la ao banco, por escrito, no prazo de 10 (dez) dias úteis;
- b)** a apuração dos fatos deverá ser concluída em até 45 (quarenta e cinco) dias corridos a partir da apresentação da questão ao banco. Neste período não poderá haver qualquer divulgação do fato denunciado, nem pelo sindicato, nem pelo banco;
- c)** os nomes dos empregados, denunciante e denunciado, serão preservados pelo banco e pelo sindicato;
- d)** a denúncia formulada pelo empregado diretamente ao banco será respondida diretamente ao empregado, após a devida apuração;
- d.1)** a denúncia formulada pelo empregado por intermédio da entidade sindical será apurada pelo banco, que prestará os esclarecimentos ao sindicato;
- e)** o banco apurará a denúncia formulada anonimamente, pelo empregado, ainda que não possa respondê-la;
- f)** o sindicato não encaminhará ao banco denúncia recebida anonimamente;
- f.1)** a denúncia encaminhada pelo sindicato poderá preservar o nome do denunciante; e
- g)** o banco avaliará a possibilidade de realocação para outra dependência, do empregado cuja denúncia tiver sido considerada procedente.

Parágrafo quinto - Compete ao sindicato profissional signatário decidir sobre o encaminhamento, ou não, da denúncia a ele formulada, nos termos do presente Acordo.

CLÁUSULA 3ª - VIGÊNCIA

O presente Acordo Coletivo de Trabalho vigorará exclusivamente até o termo final de vigência da Convenção Coletiva de Trabalho.”

CLÁUSULA 62 - REQUALIFICAÇÃO / REALOCAÇÃO - ADESÃO VOLUNTÁRIA

A requalificação e a realocação de empregados, com o objetivo de aprimoramento técnico, se darão pelos bancos que, voluntariamente, firmarem com as entidades sindicais representativas da categoria profissional instrumento de Acordo Coletivo de Trabalho para Adesão à presente cláusula, o qual será aplicado em situações específicas decorrentes de reestruturações organizacionais (encerramento de atividades, encerramento de locais, mudanças tecnológicas, ou mudanças nas atividades que redundem em obsolescência do conhecimento dos empregados em atividade nessas áreas, para as novas funções).

Parágrafo único - O instrumento de Acordo Coletivo de Trabalho para adesão à presente cláusula a ser firmado voluntariamente pelos bancos, terá o seguinte teor:

“CLÁUSULA 1ª - DA FINALIDADE DO INSTRUMENTO

O presente Acordo Coletivo de Trabalho para adesão ao disposto na cláusula de REQUALIFICAÇÃO / REALOCAÇÃO da Convenção Coletiva de Trabalho, pelo qual as partes estabelecem que a requalificação e realocação de empregados, com o objetivo de aprimoramento técnico, se darão consoante os critérios previstos nesta Cláusula.

Parágrafo primeiro - *O banco adere voluntariamente ao presente instrumento, a fim de aplicá-lo em situações específicas decorrentes de reestruturações organizacionais (encerramento de atividades, encerramento de locais, mudanças tecnológicas, ou mudanças nas atividades que redundem em obsolescência do conhecimento dos empregados em atividade nessas áreas, para as novas funções).*

Parágrafo segundo - *O banco divulgará as vagas existentes de forma acessível a todos os empregados referidos no parágrafo primeiro.*

Parágrafo terceiro - *O banco comunicará aos empregados referidos no parágrafo primeiro, os requisitos e as competências requeridos para cada vaga existente.*

Parágrafo quarto - *Independentemente de idade, raça, gênero, orientação sexual, identidade de gênero ou deficiência, poderão inscrever-se para participar da seleção aos programas de requalificação e realocação todos os empregados referidos no parágrafo primeiro, que atendam aos requisitos básicos das vagas existentes, e que, no caso de requalificação, tenham condições de ser qualificados para essas vagas em curto espaço de tempo conforme avaliação do banco.*

Parágrafo quinto - *Observado o processo seletivo previsto no parágrafo quarto, ficará a critério do banco a escolha do empregado que participará tanto da requalificação como da realocação.*

Parágrafo sexto - As partes reconhecem que o apoio da alta direção, o compromisso dos gestores e o comprometimento do empregado serão fundamentais para o sucesso do programa.

Parágrafo sétimo - Respeitadas as condições previstas nos parágrafos terceiro, quarto, e quinto, o banco definirá as necessidades de requalificação do empregado referido no parágrafo primeiro e arcará com o investimento necessário à sua qualificação técnica.

Parágrafo oitavo - A efetividade dos programas de requalificação e realocação será verificada em dois níveis de acompanhamento:

- a) Reuniões de acompanhamento dos resultados específicos do banco, entre os representantes deste e da comissão de empregados coordenada pela CONTRAF; e
- b) Reuniões de acompanhamento de natureza qualitativa, entre a CONTRAF e a Comissão de Negociações da FENABAN.

CLÁUSULA 2ª - DISPOSIÇÕES FINAIS

A celebração deste instrumento não implica em qualquer forma de garantia de emprego individual ou coletiva no banco ou de nível de emprego no setor.

CLÁUSULA 3ª - VIGÊNCIA

O presente Acordo Coletivo de Trabalho vigorará exclusivamente até o termo final de vigência da Convenção Coletiva de Trabalho.”

CLÁUSULA 63 - QUALIFICAÇÃO PROFISSIONAL / CERTIFICAÇÃO AOS EMPREGADOS ATIVOS

Na hipótese de o banco exigir do empregado a certificação para comercialização de produtos de investimento, CPA 10 ou CPA 20, reembolsará ao empregado o valor da inscrição na prova de certificação, desde que tenha ele obtido aprovação no exame respectivo.

Parágrafo único - Para certificações obtidas antes da admissão, o banco ficará desonerado do reembolso.

CLÁUSULA 64 - REQUALIFICAÇÃO PROFISSIONAL

No período de vigência desta Convenção Coletiva de Trabalho, o banco arcará com despesas realizadas pelos seus empregados dispensados sem justa causa a partir de 1º.09.2020, até o limite de R\$ 1.640,44 (um mil, seiscentos e quarenta reais e quarenta e quatro centavos), referente a 31.08.2020, que será reajustado em 1º.09.2020, pelo INPC/IBGE, acumulado de setembro de 2019 a agosto de 2020, com Cursos de Qualificação e/ou Requalificação Profissional, ministrados por empresa, entidade de ensino ou entidade sindical profissional, respeitados critérios mais vantajosos.

Parágrafo primeiro - O ex-empregado terá o prazo de 90 (noventa) dias, contados da data da comunicação da dispensa, para requerer ao banco a vantagem estabelecida, limitado ao prazo de 180 (cento e oitenta) dias para realização do curso, contado da data da solicitação.

Parágrafo segundo - O banco efetuará o pagamento, diretamente à empresa ou entidade, após receber, do ex-empregado, as seguintes informações: identificação da entidade promotora do curso, natureza, duração, valor e forma de pagamento do curso.

Parágrafo terceiro - O banco poderá optar por fazer o reembolso ao ex-empregado.

Parágrafo quarto - Os empregados dispensados até 31.08.2020 estão abrangidos pelas condições da Convenção Coletiva de Trabalho 2018/2020.

Parágrafo quinto - O valor com o reajuste previsto no *caput* desta cláusula será corrigido em 1º.09.2021, pelo INPC/IBGE acumulado do período de 12 (doze) meses - setembro a agosto - que anteceder essa data, acrescido do aumento real de 0,5% (zero vírgula cinco por cento).

CLÁUSULA 65 - ADIANTAMENTO EMERGENCIAL DE SALÁRIO NOS PERÍODOS TRANSITÓRIOS ESPECIAIS DE AFASTAMENTO POR DOENÇA

Enquanto ainda não concedido pelo INSS o benefício requerido, e pelo período máximo de 120 (cento e vinte) dias, fica assegurado o adiantamento emergencial de salário, em valor equivalente ao somatório das verbas fixas de natureza salarial, percebidas mensalmente, ao empregado cujo benefício previdenciário tenha cessado e que, cumulativamente:

- a) tenha sido considerado inapto pelo médico do trabalho do banco; e
- b) comprove ter apresentado recurso válido à Junta de Recurso do Conselho de Recursos do Seguro Social - JR/CRSS.

Parágrafo primeiro - Em qualquer hipótese, a concessão do adiantamento referido nesta cláusula fica condicionada à solicitação formal do empregado ao banco, que deverá ser entregue em até 7 (sete) dias úteis anteriores à data da perícia médica. Neste mesmo documento, o empregado autorizará previamente o respectivo reembolso do valor adiantado pelo banco, nos seguintes prazos e condições:

- a) em caso de deferimento do benefício, ou do provimento do recurso, o empregado comunicará imediatamente ao banco o início do recebimento do benefício, e restituirá integralmente o valor do benefício recebido, até 5 (cinco) dias úteis após o recebimento do benefício ou das parcelas pagas com atraso, e, não o fazendo voluntariamente, mediante o desconto integral, sem juros, em folha de pagamento ou débito em conta corrente;
- b) em caso de indeferimento do benefício, ou do não provimento do recurso, o valor do adiantamento não será descontado; e
- c) na ocorrência de rescisão contratual, os valores relativos ao adiantamento que ainda não tiverem sido reembolsados ao banco serão deduzidos integralmente, sem juros, do valor total das verbas rescisórias devidas ao empregado, em sendo insuficiente este, mediante débito do saldo remanescente em conta corrente, ressalvada a hipótese mencionada na letra “b” deste parágrafo.

Parágrafo segundo - O adiantamento a que se refere a presente cláusula não será devido ao empregado que deixar de comparecer à perícia médica agendada pelo INSS, ou requerer remarcação da mesma. Os adiantamentos que já tiverem sido efetuados serão restituídos em consonância com o parágrafo primeiro desta cláusula.

Parágrafo terceiro - O empregado que deixar de comunicar ao banco, até 2 (dois) dias úteis após o recebimento do comunicado, perderá o direito ao adiantamento, ficando obrigado a restituir integralmente o valor que recebeu a este título, no prazo de até 5 (cinco) dias úteis, contados da data em que se realizaria a perícia médica, mediante o desconto integral, sem juros, em folha de pagamento ou débito em conta corrente.

Parágrafo quarto - O adiantamento de que trata a presente cláusula não poderá ultrapassar o período máximo de 120 (cento e vinte) dias para todos os fins.

Parágrafo quinto - O adiantamento do benefício previdenciário será concedido mediante a apresentação, pelo empregado, do atestado médico indicando afastamento superior a 15 (quinze) dias, até o 1º dia útil a contar da data da sua emissão, e da comprovação do agendamento da 1ª (primeira) perícia médica, a ser realizada pelo INSS.

Parágrafo sexto - Esta cláusula não altera as condições estabelecidas nas cláusulas que tratam do auxílio cesta alimentação, da décima terceira cesta alimentação e da complementação de auxílio-doença previdenciário e auxílio-doença acidentário desta Convenção Coletiva de Trabalho.

Parágrafo sétimo - O adiantamento previsto nesta cláusula não será cumulativo com o pagamento referido na cláusula de complementação de auxílio-doença previdenciário e auxílio-doença acidentário desta Convenção Coletiva de Trabalho.

Parágrafo oitavo - As partes signatárias desta Convenção Coletiva de Trabalho comprometem-se a buscar, em conjunto, entendimentos perante a Previdência Social visando solução sistêmica para as questões que dão origem às dificuldades cujos efeitos a presente cláusula se propõe a minimizar.

Parágrafo nono - Ficam ressalvadas as condições mais favoráveis previstas nos acordos coletivos ou instrumentos normativos internos dos quais façam parte os signatários da presente Convenção.

CLÁUSULA 66 - PROGRAMA DE CULTURA DO TRABALHADOR - VALE-CULTURA

Considerando que o incentivo fiscal do vale cultura poderá ser novamente instituído no país por norma legal, as partes acordam em adotar como referência o texto da cláusula firmada anteriormente em instrumento coletivo, reproduzida abaixo:

“Os bancos concederão aos seus empregados, que percebem remuneração mensal até o limite de 5 (cinco) salários mínimos nacionais, aqui compreendido o salário-base acrescido das verbas fixas de natureza salarial, o Vale-Cultura instituído pela Lei n. 12.761, de 27/12/2012, regulamentado pelo Decreto n. 8.084, de 26/08/2013, IN MINC n. 02/2013, de 06/09/2013 e Portaria MINC n. 80, de 30/09/2013, no valor único mensal de R\$ 50,00 (cinquenta reais), sob a forma de cartão magnético.

Parágrafo primeiro - *O fornecimento do vale-cultura depende de prévia aceitação pelo empregado e não tem natureza remuneratória, nos termos do art. 11 da Lei 12.761/2012.*

Parágrafo segundo - *O empregado usuário do vale-cultura poderá ter descontados, de sua remuneração mensal, assim entendida como o salário-base acrescido das verbas fixas de natureza salarial, os seguintes percentuais sobre o valor do vale-cultura estabelecidos no art. 15 do Decreto n. 8.084, de 26/08/2013, como segue:*

I - até um salário mínimo - dois por cento;

II - acima de um salário mínimo e até dois salários mínimos - quatro por cento;

III - acima de dois salários mínimos e até três salários mínimos - seis por cento;

IV - acima de três salários mínimos e até quatro salários mínimos - oito por cento; e

V - acima de quatro salários mínimos e até cinco salários mínimos - dez por cento.

Parágrafo terceiro - *O salário mínimo a ser considerado, para efeito de desconto, é o valor correspondente ao salário mínimo nacional.*

Parágrafo quarto - Os bancos, nos termos da legislação citada no caput, providenciarão sua habilitação como "entidade beneficiária" do vale cultura, junto à Secretaria de Fomento e Incentivo à Cultura (SEFIC) do Ministério da Cultura.

Parágrafo quinto - Ficam a critério do empregado, nos termos da legislação do Vale-Cultura, a forma e o momento de utilização dos créditos efetivados pelo banco, decorrentes do cumprimento desta cláusula.

Parágrafo sexto - Esta cláusula vigorará no período de 01/01/2014 a 31/12/2016, salvo se antes desse prazo o incentivo fiscal previsto no art. 10 da Lei 12.761/2012 e nos artigos 21 e 22 do Decreto 8084/2013 for revogado, hipótese em que a concessão do benefício Vale-Cultura cessará imediatamente."

CLÁUSULA 67 - PRIORIZAÇÃO DA NEGOCIAÇÃO COLETIVA

As partes ratificam que eventual judicialização das matérias atinentes às relações de trabalho deverá ser precedida, obrigatoriamente, de negociação coletiva.

Parágrafo único - A negociação coletiva prevista no caput, quaisquer que sejam as partes ou abrangência, deverão ser precedidas de ofício do Comando Nacional dos Bancários à FENABAN.

DISPOSIÇÕES TRANSITÓRIAS

CLÁUSULA 68 - ABONO ÚNICO

Para os empregados ativos em 31.08.2020 será concedido um abono único, desvinculado do salário, de caráter excepcional, no valor de R\$ 2.000,00 (dois mil reais), a ser pago até o dia 30.09.2020.

Parágrafo primeiro - O abono único de que trata esta cláusula será pago aos empregados que se encontravam afastados do trabalho em 31.08.2020, de acordo com os seguintes critérios e condições:

- a) até o dia 30.09.2020, às empregadas que, em 31.08.2020, se encontravam afastadas por licença maternidade;
- b) até o dia 30.09.2020, aos empregados que em 31.08.2020 se encontravam afastados do trabalho por auxílio-doença previdenciário ou auxílio-doença acidentário, e que, nessa data, faziam jus à complementação salarial prevista na cláusula complementação de auxílio-doença previdenciário e auxílio-doença acidentário da Convenção Coletiva de Trabalho 2018/2020; e

- c) até a folha de pagamento do mês subsequente ao retorno ao trabalho, se este ocorrer até 31.08.2022, aos empregados que em 31.08.2020 se encontravam afastados do trabalho por auxílio-doença previdenciário ou auxílio-doença acidentário, e que, nessa data, não faziam jus à complementação salarial prevista na cláusula complementação de auxílio-doença previdenciário e auxílio-doença acidentário” da Convenção Coletiva de Trabalho 2018/2020.

Parágrafo segundo - Para os bancos que efetuam o pagamento do salário até o 5º dia útil do mês subsequente, o pagamento previsto no *caput* e nas alíneas “a” e “b” do parágrafo primeiro desta cláusula poderá ser feito até o dia 07.10.2020.

Parágrafo terceiro - O abono único de que trata esta cláusula será devido ao empregado que tenha sido dispensado sem justa causa entre 02.08.2020, inclusive, e a data da assinatura desta Convenção Coletiva de Trabalho, e será pago em até 10 (dez) dias da data do recebimento, pelo banco, da solicitação escrita apresentada pelo ex-empregado.

Parágrafo quarto - Independentemente da data do pagamento, o valor do abono único previsto nesta cláusula não sofrerá correção.

Parágrafo quinto - Para fins do disposto nesta cláusula, a projeção do aviso prévio indenizado não será considerada como contrato ativo.

CLÁUSULA 69 - A NEGOCIAÇÃO COLETIVA E A COVID-19

A Organização Mundial da Saúde - OMS declarou, em 11.03.2020, a pandemia de COVID-19. No dia 12.03.2020, foi instaurada Mesa de Negociação Nacional Permanente COVID-19, pelas partes signatárias, envolvendo Confederação, Federações e mais de 100 Sindicatos que representam nacionalmente os bancários do país, para a promoção e proteção da saúde dos bancários, bem como a redução dos impactos trabalhistas decorrentes da pandemia, por infecções por COVID-19.

Parágrafo primeiro - Desde o primeiro momento, as partes estão zelando pela saúde dos bancários e clientes, e assegurando os serviços bancários que são essenciais às necessidades da sociedade, sempre com transparência e por meio do diálogo social. Temas que foram objeto de negociação pelas partes:

- a) implementação de medidas de proteção e prevenção nos ambientes de trabalho, incluindo a divulgação de orientações ou protocolos;

- b) procedimentos com relação aos casos suspeitos e confirmados da COVID-19 e para aqueles que tiverem contato;
- c) etiqueta respiratória e higienização das mãos;
- d) distanciamento social;
- e) limpeza, higiene, desinfecção e ventilação dos ambientes;
- f) proteção ao grupo de risco; e
- g) equipamentos de proteção como máscaras e viseiras.

Parágrafo segundo - A prevenção e o controle da COVID-19, no setor bancário, continuarão sendo objeto de reuniões periódicas entre o Comando Nacional dos Bancários e a Comissão de Negociações da FENABAN.

CLÁUSULA 70 - ABRANGÊNCIA TERRITORIAL

A presente Convenção Coletiva de Trabalho aplica-se às partes convenientes no âmbito territorial de suas representações. Assim, aplica-se a todos os empregados representados pelas entidades sindicais profissionais convenientes, respeitado o disposto na Resolução BACEN nº 4.820 de 29.05.2020.

CLÁUSULA 71 - VIGÊNCIA

A vigência da presente Convenção Coletiva de Trabalho terá a duração de 2 (dois) anos, de 1º de setembro de 2020 a 31 de agosto de 2022.

São Paulo, 04 de setembro de 2020.

FENABAN - FEDERAÇÃO NACIONAL DOS BANCOS

SINDICATO DOS BANCOS NOS ESTADOS DE SAO PAULO, PARANÁ, MATO GROSSO, MATO GROSSO DO SUL, ACRE, AMAZONAS, PARÁ, AMAPÁ, RONDÔNIA E RORAIMA

p/Procuração - SINDICATO DOS BANCOS DOS ESTADOS DA BAHIA E DE SERGIPE, o SINDICATO DOS BANCOS DO ESTADO DO RIO DE JANEIRO (com base territorial no Estado do Espírito Santo), o SINDICATO DOS BANCOS DE MINAS GERAIS, GOIÁS, DISTRITO FEDERAL E TOCANTINS, o SINDICATO DOS BANCOS NOS ESTADOS DO RIO GRANDE DO SUL E SANTA CATARINA, o SINDICATO DOS BANCOS DOS ESTADOS DE

PERNAMBUCO, ALAGOAS, PARAÍBA E RIO GRANDE DO NORTE, o SINDICATO DOS BANCOS DOS ESTADOS DO CEARÁ, MARANHÃO E PIAUÍ

Isaac Sidney Menezes Ferreira
Presidente

Adauto de Oliveira Duarte
Diretor de Relações Institucionais,
Trabalhistas e Sindicais

COMISSÃO NACIONAL DE NEGOCIAÇÕES - FENABAN

Fabiana Silva Ribeiro
Superintendente de Recursos Humanos

Juliano Ribeiro Marcílio
Diretor de Recursos Humanos

Karine Etchepare Wernz
Gerente Executiva

Matheus Neves Sinibaldi
Diretor

Sergio Guillinet Fajerman
Diretor Executivo

CONFEDERAÇÃO DOS TRABALHADORES DO RAMO FINANCEIRO - CONTRAF

Juvandia Moreira Leite
Presidenta da CONTRAF/CUT

Jefferson Martins de Oliveira
OAB/SP nº 141.537

SINDICATO DOS EMPREGADOS EM ESTABELECIMENTOS BANCÁRIOS DE SÃO PAULO

Ivone Maria da Silva
Presidenta

Lúcia Noronha
OAB/SP nº 78.597

Em nome próprio - FEDERAÇÃO DOS TRABALHADORES EM EMPRESAS DE CRÉDITO DE SÃO PAULO

p/Procuração - SEEB DE ARARAQUARA, SEEB DE ASSIS, SINDICATO DOS TRABALHADORES EM EMPRESAS DO RAMO FINANCEIROS DE BARRETOS E REGIÃO, SEEB DE BRAGANÇA PAULISTA, SINDICATO DOS TRABALHADORES EM EMPRESAS DO RAMO FINANCEIRO DE CATANDUVA E REGIÃO, SEEBF DE GUARULHOS E REGIÃO, SEEB DE JUNDIAÍ E REGIÃO, SINDICATO DOS EMPREGADOS EM ESTABELECIMENTOS BANCÁRIOS E FINANCEIROS DE LIMEIRA, SINDICATO DOS TRABALHADORES EM EMPRESAS DO RAMO FINANCEIRO DE MOGI DAS CRUZES, SUZANO, POÁ, BIRITIBA MIRIM E SALESÓPOLIS, SINDICATO DOS EMPREGADOS EM ESTABELECIMENTOS BANCÁRIOS E FINANCIÁRIOS DE PRESIDENTE PRUDENTE, SEEB DE TAUBATÉ E REGIÃO E SINDICATO DOS EMPREGADOS EM ESTABELECIMENTOS BANCÁRIOS E FINANCIÁRIOS DO VALE DO RIBEIRA

Aline Molina Gomes Amorim
Presidenta

SINDICATO DOS TRABALHADORES EM EMPRESAS
DO RAMO FINANCEIRO DO GRANDE ABC

Belmiro Aparecido Moreira
Presidente

FEDERAÇÃO DOS TRABALHADORES DO RAMO FINANCEIRO DOS ESTADOS DO RIO
JANEIRO E ESPÍRITO SANTO – FETRAF RJ/ES

p/Procuração - SINDICATO DOS TRABALHADORES EM EMPRESAS DO RAMO FINANCEIRO DE ANGRA DOS REIS, ITAGUAÍ, MANGARATIBA, PARATI E SEROPÉDICA; SINDICATO DOS EMPREGADOS EM ESTABELECIMENTOS BANCÁRIOS DA BAIXADA FLUMINENSE; SINDICATO DOS BANCÁRIOS E TRABALHADORES NO RAMO FINANCEIRO DE CAMPOS DOS GOYTACAZES; SINDICATO DOS EMPREGADOS EM EMPRESAS DO RAMO FINANCEIRO DE ITAPERUNA; SINDICATO DOS EMPREGADOS EM ESTABELECIMENTOS BANCÁRIOS DE MACAÉ E REGIÃO; SINDICATO DOS TRABALHADORES EM EMPRESAS DO RAMO FINANCEIRO DE NITERÓI, SÃO GONÇALO, ITABORAÍ, TANGUÁ, RIO BONITO, SILVA JARDIM, CASIMIRO DE ABREU, RIO DAS OSTRAS, ARMAÇÃO DE BÚZIOS, CABO FRIO, ARRAIAL DO CABO, SÃO PEDRO D'ALDEIA, IGUABA GANDE, ARARUAMA, SAQUAREMA E MARICÁ; SINDICATO DOS EMPREGADOS EM ESTABELECIMENTOS BANCÁRIOS DE NOVA FRIBURGO; SINDICATO DOS EMPREGADOS EM ESTABELECIMENTOS BANCÁRIOS E NO RAMO FINANCEIRO DOS MUNICÍPIOS DE PETRÓPOLIS E SÃO JOSÉ DO VALE DO RIO PRETO; SINDICATO DOS EMPREGADOS EM ESTABELECIMENTOS BANCÁRIOS DO SUL FLUMINENSE; SINDICATO DOS EMPREGADOS EM ESTABELECIMENTOS BANCÁRIOS DE TERESÓPOLIS; SINDICATO DOS TRABALHADORES EM EMPRESAS DO RAMO FINANCEIRO DE TRÊS RIOS & REGIÃO.

Nilton Damião Esperança
Presidente

SINDICATO DOS EMPREGADOS EM ESTABELECIMENTOS BANCÁRIOS
DO MUNICÍPIO DO RIO DE JANEIRO

Adriana da Silva Nalesso
Presidenta

SINDICATO DOS EMPREGADOS EM ESTABELECIMENTOS BANCÁRIOS
DO ESTADO DO ESPÍRITO SANTO

Jonas Freire Santana
Coordenador Geral

Em nome próprio – FEDERACAO DOS TRABALHADORES DO RAMO FINANCEIRO DE
MINAS GERAIS - FETRAFI-MG/CUT

p/Procuração – SEEB DE CATAGUASES E REGIÃO, SINDICATO DOS TRABALHADORES
DO RAMO FINANCEIRO DE DIVINÓPOLIS E REGIÃO, SEEB DE PATOS DE MINAS E RE-
GIÃO, SINDICATO DOS TRABALHADORES DO RAMO FINANCEIRO DE TEÓFILO OTONI
E REGIÃO, SEEB IPATINGA, SEEB UBERABA, SINTRAF ZONA DA MATA.

Magaly Lucas Fagundes
Presidenta

SINDICATO DOS EMPREGADOS EM ESTABELECIMENTOS BANCÁRIOS
DE BELO HORIZONTE E REGIÃO

Ramon Silva Peres
Presidente

FEDERAÇÃO DOS EMPREGADOS EM ESTABELECIMENTOS BANCÁRIOS DOS ESTADOS
DA BAHIA E SERGIPE

p/Procuração – SINDICATO DOS BANCÁRIOS DA BAHIA, SINDICATO DOS BANCÁRIOS
E FINANCIARIOS DE CAMAÇARI, SEEB DE FEIRA DE SANTANA, SEEB DE ILHÉUS, SINDI-
CATO DOS BANCÁRIOS DE IRECÊ E REGIÃO, SINDICATO DOS BANCÁRIOS DE ITABUNA
E REGIÃO, SEEB DE JACOBINA E REGIÃO, SINDICATO DOS BANCÁRIOS DE JEQUIÉ E
REGIÃO, SEEB DE JUAZEIRO E REGIÃO, SEEB DE VITÓRIA DA CONQUISTA E REGIÃO
E SEEB DO EXTREMO SUL DA BAHIA E SINDICATO DOS BANCÁRIOS DO OESTE DA
BAHIA E REGIÃO.

Hermelino Souza Meira Neto
Presidente

SINDICATO DOS BANCÁRIOS DE SERGIPE

Ivânia Pereira da Silva Teles
Presidente

FEDERAÇÃO DOS TRABALHADORES EM EMPRESAS DE CRÉDITO
DO PARANÁ – FETEC/PR

Deonísio Venceslau Schmidt
Presidente

SINDICATO DOS EMPREGADOS EM ESTABELECIMENTOS BANCÁRIOS,
FINANCIÁRIOS E EMPRESAS DO RAMO FINANCEIRO DE CURITIBA E REGIÃO

Antonio Luiz Fermino
Presidente

FEDERAÇÃO DOS TRABALHADORES EM EMPRESAS DE CRÉDITO
DO CENTRO NORTE (FETEC-CUT/CN)

Cleiton dos Santos Silva
Presidente

FEDERAÇÃO DOS TRABALHADORES E TRABALHADORAS
EM INSTITUIÇÕES FINANCEIRAS DO RIO GRANDE DO SUL

Juberlei Baes Baceo
Diretoria Colegiada/Comunicação

SINDICATO DOS EMPREGADOS EM ESTABELECIMENTOS BANCÁRIOS DO PARÁ

Tatiana Cibele da Silva Oliveira
Vice-Presidente

SINDICATO DOS TRABALHADORES DO RAMO FINANCEIRO DO AMAPÁ

Samuel Bastos Macedo
Presidente

SINDICATO DOS EMPREGADOS EM ESTABELECIMENTOS BANCÁRIOS DE BRASÍLIA

Kleyton Guimarães Moraes
Presidente

SINDICATO DOS BANCÁRIOS E TRABALHADORES
DO RAMO FINANCEIRO DO ESTADO DE RONDÔNIA

José Pinheiro de Oliveira
Presidente

FEDERAÇÃO DOS TRABALHADORES
DO RAMO FINANCEIRO NO NORDESTE – FETRAFI/NE

Odaly Bezerra Medeiros
Presidente em exercício

SINDICATO DOS EMPREGADOS EM ESTABELECIMENTOS
BANCÁRIOS NO ESTADO DO CEARÁ – SEEB/CE

José Eduardo Rodrigues Marinho
Presidente em exercício

SINDICATO DOS EMPREGADOS EM ESTABELECIMENTOS
BANCÁRIOS E FINANCIÁRIOS DO ESTADO DO PIAUÍ

Odaly Bezerra Medeiros
Presidente

SINDICATO DOS EMPREGADOS EM ESTABELECIMENTOS
DE CRÉDITO NO ESTADO DE ALAGOAS

Márcio dos Anjos Silva
Presidente

SINDICATO DOS EMPREGADOS EM ESTABELECIMENTOS
DE CRÉDITO NO ESTADO DE PERNAMBUCO

Sandra Maria Trajano de Albuquerque
Presidenta em exercício

FEDERAÇÃO DOS TRABALHADORES EM EMPRESAS
DE CRÉDITO DO ESTADO DE SANTA CATARINA

Jacir Antonio Zimmer
Coordenador da Secretaria Geral

SINDICATO DOS TRABALHADORES DO RAMO FINANCEIRO
DE FLORIANÓPOLIS E REGIÃO

Marco Aurélio Silveira Silvano
Presidente

SINDICATO DOS BANCÁRIOS DE PORTO ALEGRE E REGIÃO

Luciano Fetzner Barcellos
Presidente

SINDICATO DOS TRABALHADORES DO RAMO FINANCEIRO
DO ESTADO DA PARAÍBA

Lindonjhonson Almeida de Araújo
Presidente

SINDICATO DOS BANCÁRIOS DE CAMPO GRANDE/MS E REGIÃO

Neide Maria Rodrigues
Presidenta

SINDICATO DOS BANCÁRIOS DE MATO GROSSO

Clodoaldo Barbosa
Presidente

p/Procuração - SEEB DE ALEGRETE E REGIÃO, SINDICATO DOS BANCÁRIOS DE BAGÉ E REGIÃO, SEEB BENTO GONÇALVES, SEEB DE CAMAQUÃ, SEEB DE CARAZINHO, SEEB DE CAXIAS DO SUL, SEEB DE CRUZ ALTA, SEEB DE ERECHIM E REGIÃO, SEEB DE FREDERICO WESTPHALEN, SEEB DE GUAPORÉ, SEEB DE HORIZONTINA, SEEB DE IJUÍ, SITRAFI DE LAJEADO, SINDICATO DOS BANCÁRIOS DO LITORAL NORTE/RS, SEEB DE NOVA PRATA E REGIÃO, SINDICATO DOS BANCÁRIOS E FINANCIÁRIOS DE NOVO HAMBURGO E REGIÃO, SEEB DE PASSO FUNDO, SEEB DE PELOTAS, SEEB DE RIO GRANDE, SEEB DE RIO PARDO, BUTIÁ, MINAS DO LEÃO E PANTANO GRANDE, SEEB DE ROSÁRIO DO SUL, SINDICATO DOS BANCÁRIOS DE SANTA CRUZ DO SUL E REGIÃO, SEEB DE SANTA MARIA E REGIÃO, SEEB DE SANTA ROSA, SEEB DE SANTO ÂNGELO, SEEB DE SÃO BORJA, SEEB SÃO GABRIEL, SEEB DE SÃO LUIZ GONZAGA, SEEB DE SANT'ANA DO LIVRAMENTO, SEEB DE SANTIAGO, SEEB DE SÃO LEOPOLDO, SEEB DE SOLEDADE E REGIÃO, SEEB DE VACARIA, SBF DO VALE DO CAÍ, SEEB DE VALE PARANHANA.

p/ Procuração – SEEB DE APUCARANA E REGIÃO, SEEB DE ARAPOTI E REGIÃO, SEEB DE CAMPO MOURÃO, SEEB EM CORNÉLIO PROCÓPIO, SEEB DE GUARAPUAVA, SINDICATO DOS TRABALHADORES E EMPREGADOS EM ESTABELECIMENTOS BANCÁRIOS E SIMILARES OU CONEXOS DE LONDRINA E REGIÃO, SEEB DE PARANAVAÍ, SEEB DE TOLEDO E SEEB DE UMUARAMA E REGIÃO (PR)

p/ Procuração - SEEB DE ARARANGUÁ E REGIÃO, SEEB BANCÁRIOS DE BLUMENAU E REGIÃO, SEEB BANCÁRIOS DE CONCÓRDIA E REGIÃO, SINDICATO DOS BANCÁRIOS E FINANCIÁRIOS DE CRICIÚMA E REGIÃO, SEEB DE CHAPECO, XANXERÊ E REGIÃO, SEEB DE JOAÇABA E REGIÃO, SINDICATO DOS EMPREGADOS EM ESTABELECIMENTOS BANCÁRIOS E COOPERATIVAS DE CRÉDITO DE SÃO MIGUEL DO OESTE E REGIÃO E SEEB DE VIDEIRA (SC).

p/ Procuração - SEEB DO CARIRI (CE), SEEB DE CAMPINA GRANDE E REGIÃO (PB).
P/ PROCURAÇÃO – SEEB DO ESTADO DO ACRE, SEEB DE BARRA DO GARÇAS (SINBAMA), SINDICATO DOS BANCÁRIOS DE DOURADOS E REGIÃO (MS), SEEB DE RONDÔNÓPOLIS E SINDICATO DOS TRABALHADORES DO RAMO FINANCEIRO DO ESTADO DE RORAIMA.

Juvandia Moreira Leite
Presidenta da CONTRAF/CUT

Jefferson Martins de Oliveira
OAB/SP 141.537-B

CONVENÇÃO COLETIVA DE TRABALHO

ANEXO - NOTA EXPLICATIVA

GRATIFICAÇÃO DE FUNÇÃO

A cláusula 11 da Convenção Coletiva de Trabalho tem a seguinte redação:

CLÁUSULA 11 - GRATIFICAÇÃO DE FUNÇÃO

O valor da gratificação de função, de que trata o § 2º do artigo 224, da Consolidação das Leis do Trabalho, não será inferior a 55% (cinquenta e cinco por cento), à exceção do Estado do Rio Grande do Sul, cujo percentual é de 50% (cinquenta por cento), sempre incidente sobre o salário do cargo efetivo acrescido do adicional por tempo de serviço, já reajustados nos termos da cláusula primeira, respeitados os critérios mais vantajosos e as demais disposições específicas previstas nas Convenções Coletivas de Trabalho Aditivas.

Parágrafo primeiro - *Havendo decisão judicial que afaste o enquadramento de empregado na exceção prevista no § 2º do art. 224 da CLT, estando este recebendo ou tendo já recebido a gratificação de função, que é a contrapartida ao trabalho prestado além da 6ª (sexta) hora diária, de modo que a jornada somente é considerada extraordinária após a 8ª (oitava) hora trabalhada, o valor devido relativo às horas extras e reflexos será integralmente deduzido/compensado, com o valor da gratificação de função e reflexos pagos ao empregado. A dedução/compensação prevista neste parágrafo será aplicável às ações ajuizadas a partir de 1º.12.2018.*

Parágrafo segundo - *A dedução/compensação prevista no parágrafo acima deverá observar os seguintes requisitos, cumulativamente:*

- a)** *será limitada aos meses de competência em que foram deferidas as horas extras e nos quais tenha havido o pagamento da gratificação prevista nesta cláusula; e*
- b)** *o valor a ser deduzido/compensado não poderá ser superior ao auferido pelo empregado, limitado aos percentuais de 55% (cinquenta e cinco por cento) e 50% (cinquenta por cento), mencionados no caput, de modo que não pode haver saldo negativo.*

Parágrafo terceiro - *As partes estabelecem que a jornada normal de trabalho dos bancários é de 6 (seis) horas diárias para aqueles que não recebem a gratificação de função prevista no §2º do artigo 224 da CLT, e para os que recebem, de 8 (oito) horas diárias, devendo ser cumprida em dias úteis, de segunda a sexta-feira.*

Parágrafo quarto - *As partes consignam, a título de esclarecimento, que as horas extras e a gratificação de função têm a mesma natureza salarial, restando afastada a aplicação da Súmula nº 109 do TST.*

CONSIDERAÇÕES PRELIMINARES

Considerando que, historicamente, as partes signatárias da Convenção Coletiva de Trabalho sempre privilegiaram a negociação coletiva como meio de solução de conflitos e estabelecimento de condições de trabalho, sendo que, desde 1992, são realizadas negociações coletivas unificadas do Setor, que resultam em um instrumento coletivo de trabalho de abrangência nacional, aplicável a todos os bancários do Brasil;

Considerando que a redação da Cláusula 11 da Convenção Coletiva de Trabalho é fruto de ampla negociação coletiva ocorrida após centenas de assembleias realizadas por todo o País, que contaram com a participação maciça de bancários associados e não-associados e da vontade das partes de ajustarem questões que traziam insegurança jurídica;

Considerando que as aguerridas negociações da Convenção Coletiva de Trabalho duraram vários meses e que dela participaram **244 (duzentos e quarenta e quatro) entidades sindicais, sendo 236 representantes da categoria profissional - 2 (duas) confederações, 17 (dezessete) federações e 217 (duzentos e dezessete) sindicatos - e 8 (oito) da categoria econômica - 1 (uma) federação e 7 (sete) sindicatos;**

Considerando que a negociação coletiva ocorreu entre entes sindicais de grande representatividade e confiança, cumpridos todos os requisitos do negócio jurídico válido – a saber, agente capaz, objeto lícito, possível, determinado ou determinável, forma prescrita ou não defesa em lei (art. 104 do Código Civil), nos exatos termos do art. 8º, §3º, da CLT, não há nenhum fundamento para se cogitar a nulidade ou a anulabilidade do acordado;

Considerando que foram garantidos todos os benefícios previstos nas CCTs anteriores, além do estabelecimento de novos direitos, quando da negociação da mencionada Cláusula 11 da CCT dos Bancários 2018/2020, que foi considerada a norma mais benéfica do País;

Considerando que a gratificação de função, com valor superior ao previsto no art. 224, § 2º da CLT, vem sendo objeto de negociações coletivas e consta das CCTs da categoria desde 1978, ou seja, há 41 anos, resultando no percentual aumentado gradativamente, até atingir o atual de 55% (50% para os bancários do RS) no ano de 1987;

Considerando que a negociação coletiva específica sobre a citada cláusula teve por finalidade evitar que o pagamento da gratificação de função deixasse de ser compensado/deduzido com o pagamento da sétima e da oitava horas eventualmente deferidas, nas hipóteses em que é afastada a confiança bancária, pela via judicial;

Considerando que a referida cláusula reforça o compromisso das partes de promover iniciativas que visem à ampliação da transparência e da segurança jurídica para os temas negociados;

As partes convenientes tem como legítima a cláusula pactuada sobre a compensação/dedução da Gratificação de Função de que trata o § 2º, do art. 224 da CLT, nos termos estabelecidos na Cláusula 11 da CCT dos Bancários, notadamente, em seu parágrafo primeiro, e sob as seguintes principais

JUSTIFICATIVAS

- 1) A jornada especial dos bancários e o cargo de confiança bancário pertencem ao rol dos temas mais enfrentados na Justiça do Trabalho, figurando o art. 224 da CLT como um dos dispositivos mais citados nos julgados.
- 2) Nos termos da atual redação do referido dispositivo legal¹, aos exercentes de cargo de confiança bancária não se aplica a jornada especial de 6 horas, prevalecendo a jornada de 8 horas. O que costuma ser objeto de insegurança jurídica é a definição de quem estaria enquadrado no conceito de confiança bancária.
- 3) O requisito objetivo para a caracterização do cargo de confiança bancária do § 2º do art. 224, da CLT, é o pagamento de uma gratificação de pelo menos 1/3 do salário, sem o que não há que se cogitar em exercício de cargo com jornada de 8 horas.
- 4) A gratificação de função tem exatamente a finalidade de compensar o trabalho de 6 para 8 horas e esse tempo à disposição do banco, que pode ser exigido do bancário investido na função de confiança a que se refere o § 2º do art. 224, da CLT, com afastamento do regime de jornada limitado do *caput* do mesmo dispositivo legal.

¹ **Art. 224** – A duração normal do trabalho dos empregados em bancos, casas bancárias e Caixa Econômica Federal será de 6 (seis) horas contínuas nos dias úteis, com exceção dos sábados, perfazendo um total de 30 (trinta) horas de trabalho por semana. (...) **§ 2º** - as disposições deste art. não se aplicam aos que exercem funções de direção, gerência, fiscalização, chefia e equivalentes, ou que desempenhem outros cargos de confiança, desde que o valor da gratificação não seja inferior a 1/3 (um terço) do salário do cargo efetivo. (CLT)

- 5) As partes ratificam que a jornada normal de trabalho dos bancários é de 6 (seis) horas diárias para aqueles que não recebem a gratificação de função prevista no §2º do artigo 224 da CLT, e para os que recebem, de 8 (oito) horas diárias, devendo ser cumprida em dias úteis, de segunda a sexta-feira.
- 6) A gratificação de função é, sem nenhuma dúvida, como reconhecem as partes, decorrência do enquadramento do contrato no regime do § 2º do art. 224 da CLT, com afastamento do regime limitado do *caput* do mesmo dispositivo, pelo exercício do cargo de confiança bancário. O trabalhador recebe gratificação de função, em percentual nunca inferior a um terço do salário efetivo, para cumprir jornada de 8 horas, afastada a aplicação da jornada de 6 horas, gerando equilíbrio e nenhuma perda.
- 7) Se o enquadramento do empregado no § 2º, do art. 224, da CLT, como exercente de cargo de confiança bancária, vier a ser negado por decisão judicial, seja qual for o fundamento, o pagamento da gratificação de função deixa de ter a sua razão de ser.
- 8) Quando se nega judicialmente o enquadramento do empregado no § 2º do art. 224, impedindo-se, ao mesmo tempo, a dedução/compensação da gratificação de função: o empregado mantém o crédito de uma gratificação que recebeu durante o contrato de trabalho, mas que perdeu sua razão de ser. Assim, se a causa do pagamento - enquadramento do contrato no § 2º, do art. 224, da CLT, submetido a jornada de 8 horas - desaparece, não há porque se negar o abatimento.
- 9) O abatimento (dedução/compensação) da gratificação de função com eventuais horas extras deferidas judicialmente ao empregado, conforme previsto na Cláusula 11 da CCT dos Bancários, consiste em uma solução equilibrada, resultante da vedação imposta pelo art. 884 do Código Civil.
- 10) Acrescente-se a isto que a Súmula 109 do TST² não pode servir de óbice à negociação coletiva e celebração da Cláusula 11 da CCT 2018/2020 dos Bancários. Primeiro, porque o verbete foi redigido quase quarenta anos antes da Lei nº 13.467/2017 e não teve em vista, como é evidente, a hipótese de negociação coletiva sobre a matéria, tal como se deu no caso da norma coletiva dos bancários. Segundo, porque o próprio motivo que ensejou a edição da Súmula 109 já

² **GRATIFICAÇÃO DE FUNÇÃO (mantida) - Res. 121/2003, DJ 19, 20 e 21.11.2003** O bancário não enquadrado no § 2º do art. 224 da CLT, que receba gratificação de função, não pode ter o salário relativo a horas extraordinárias compensado com o valor daquela vantagem.

desapareceu ao longo dos anos (trabalho do “caixa-executivo”). Terceiro, porque a gratificação de função paga pelos bancos, em razão da CCT, resultado de ampla negociação coletiva, é remunerada em percentual bastante superior ao legalmente previsto para a parcela.

- 11)** As horas extras e a gratificação de função têm a mesma natureza salarial, restando afastada a aplicação da Súmula nº 109 do TST.
- 12)** É importante esclarecer, ainda, que a categoria, mesmo após o advento da Lei nº 13.467/2017 e a expressa vedação à ultratividade das normas coletivas (art. 614, § 3º, da CLT), negociou a manutenção da gratificação de função em percentual mais benéfico do que o previsto na lei, ao empregado enquadrado no § 2º, do art. 224, da CLT, reconhecendo-se mais uma vez a vantagem conquistada para os bancários. Somente essa diferença entre os 33% previstos no § 2º do art. 224 da CLT para os 55% efetivamente pagos pelos bancos significa cerca de R\$ 5 bilhões a mais, por ano, na conta dos bancários de todo o Brasil.
- 13)** A nova redação conferida à Cláusula 11 da CCT apenas buscou reforçar o sentido original da parcela gratificação de função, a qual corresponde a uma efetiva contrapartida ao trabalho prestado além da 6ª hora diária, de modo que a jornada normal de trabalho dos bancários é de 6 (seis) horas diárias para aqueles que não recebem a gratificação de função prevista no §2º do artigo 224 da CLT, e para os que recebem, de 8 (oito) horas diárias, possibilitando, como decorrência, a posterior compensação ou dedução do valor correspondente, em caso de desconstituição judicial do cargo de confiança. Não se trata de qualquer inovação conceitual.
- 14)** É importante notar que a própria fração imposta pelo legislador não é aleatória ou gratuita. Tenha-se em conta o seu montante, para compreender a sua razão de ser. Um terço a mais correspondente exatamente ao acréscimo de tempo na duração do trabalho. A elevação da jornada de 6 para 8 horas envolve aumento de 1/3 da carga de trabalho. Confirma-se, assim, que a gratificação serve exatamente para compensar o trabalho adicional que passa a poder ser exigido do bancário investido na função de confiança de que trata o § 2º, do art. 224, da CLT.
- 15)** A negociação desta cláusula foi importante para o êxito do processo negocial como um todo, gerando, como contrapartida, um impacto favorável aos bancários, eis que o conjunto de benefícios previstos na CCT 2016/2018, que já era referência em direitos aos trabalhadores, foi expandido na CCT 2018/2020.

- 16)** Há que se respeitar a força normativa da CCT³ e a autonomia da vontade coletiva⁴, de modo que a vontade das categorias econômica e profissional, expressa na Cláusula 11 da CCT dos Bancários, e em todas as demais que integram o instrumento coletivo, inclusive por força do princípio do conglobamento, deve ser preservada também pelo Poder Judiciário em estrita observância aos princípios básicos da liberdade sindical dispostos no art. 8º, da Constituição Federal, notadamente, a liberdade de negociação coletiva de trabalho, ou seja, a liberdade de pactuar as normas de trabalho que melhor se adequem à realidade da categoria profissional representada.
- 17)** Mais um relevante fundamento a ser considerado corresponde ao fato de que a Lei nº 13.467/2017 (“Reforma Trabalhista”) consagrou a premissa de que *“o negociado prevalece sobre a lei”*, por meio do art. 611-A c/c art. 8º, § 3º, ambos da CLT, que estabelece o princípio da intervenção mínima na autonomia da vontade coletiva. E o art. 611-A da CLT autoriza expressamente a pactuação de normas sobre *jornada de trabalho, observados os limites constitucionais* (inciso I) e *identificação dos cargos que se enquadram como funções de confiança* (inciso V). Se norma coletiva pode até mesmo identificar *“cargos que se enquadram como funções de confiança”*, legítima a previsão de dedução/compensação da gratificação de função, caso não reconhecido o cargo de confiança, independentemente do fundamento que o julgador houver por bem adotar.
- 18)** Tendo em vista que a Cláusula 11 da CCT atende o patamar mínimo civilizatório (vide art. 7º da Constituição e art. 611-B da CLT), que estão presentes os requisitos do negócio jurídico válido (art. 104 do Código Civil), e que o conjunto de normas constantes da mesma CCT é resultado de concessões mútuas, emerge plenamente válida a negociação celebrada entre os sindicatos das categorias econômica e profissional dos bancários e, em especial, a disposição que estabelece a possibilidade de compensação/dedução da gratificação de função. Não é possível anular apenas uma cláusula em desfavor de uma das partes, sob pena de se anular todas as demais e recompor as partes ao *status quo ante*.

³ Art. 7º São direitos dos trabalhadores urbanos e rurais, além de outros que visem à melhoria de sua condição social: (...) XXVI - reconhecimento das convenções e acordos coletivos de trabalho (CF)

⁴ Art. 8º (...) § 3º No exame de convenção coletiva ou acordo coletivo de trabalho, a Justiça do Trabalho analisará exclusivamente a conformidade dos elementos essenciais do negócio jurídico, respeitado o disposto no art. 104 da Lei nº 10.406, de 10 de janeiro de 2002 (Código Civil), e ***balizará sua atuação pelo princípio da intervenção mínima na autonomia da vontade coletiva***. (g.n.) (CLT)

- 19)** Ademais, a legalidade do abatimento dos valores pagos a título de gratificação de função do cargo de confiança bancário com as horas extras já foi reconhecida pelo C. TST na Orientação Jurisprudencial Transitória nº 70 da SDI-I, do C. TST, relacionada à Caixa Econômica Federal, que estabelece que *“a diferença de gratificação de função (...) poderá ser compensada com as horas extraordinárias prestadas”*.

São Paulo, 04 de setembro de 2020.

FENABAN - FEDERAÇÃO NACIONAL DOS BANCOS

SINDICATO DOS BANCOS NOS ESTADOS DE SAO PAULO, PARANÁ, MATO GROSSO, MATO GROSSO DO SUL, ACRE, AMAZONAS, PARÁ, AMAPÁ, RONDÔNIA E RORAIMA

p/Procuração - SINDICATO DOS BANCOS DOS ESTADOS DA BAHIA E DE SERGIPE, o SINDICATO DOS BANCOS DO ESTADO DO RIO DE JANEIRO (com base territorial no Estado do Espírito Santo), o SINDICATO DOS BANCOS DE MINAS GERAIS, GOIÁS, DISTRITO FEDERAL E TOCANTINS, o SINDICATO DOS BANCOS NOS ESTADOS DO RIO GRANDE DO SUL E SANTA CATARINA, o SINDICATO DOS BANCOS DOS ESTADOS DE PERNAMBUCO, ALAGOAS, PARAÍBA E RIO GRANDE DO NORTE, o SINDICATO DOS BANCOS DOS ESTADOS DO CEARÁ, MARANHÃO E PIAUÍ

Isaac Sidney Menezes Ferreira
Presidente

Adauto de Oliveira Duarte
Diretor de Relações Institucionais,
Trabalhistas e Sindicais

COMISSÃO NACIONAL DE NEGOCIAÇÕES - FENABAN

Fabiana Silva Ribeiro
Superintendente de Recursos Humanos

Juliano Ribeiro Marcílio
Diretor de Recursos Humanos

Karine Etchepare Wernz
Gerente Executiva

Matheus Neves Sinibaldi
Diretor

Sergio Guillinet Fajerman
Diretor Executivo

CONFEDERAÇÃO DOS TRABALHADORES DO RAMO FINANCEIRO - CONTRAF

Juvandia Moreira Leite
Presidenta da CONTRAF/CUT

Jefferson Martins de Oliveira
OAB/SP nº 141.537

SINDICATO DOS EMPREGADOS EM ESTABELECIMENTOS BANCÁRIOS DE SÃO PAULO

Ivone Maria da Silva
Presidenta

Lúcia Noronha
OAB/SP nº 78.597

Em nome próprio - FEDERAÇÃO DOS TRABALHADORES EM EMPRESAS DE CRÉDITO DE SÃO PAULO

p/Procuração - SEEB DE ARARAQUARA, SEEB DE ASSIS, SINDICATO DOS TRABALHADORES EM EMPRESAS DO RAMO FINANCEIROS DE BARRETOS E REGIÃO, SEEB DE BRAGANÇA PAULISTA, SINDICATO DOS TRABALHADORES EM EMPRESAS DO RAMO FINANCEIRO DE CATANDUVA E REGIÃO, SEEBF DE GUARULHOS E REGIÃO, SEEB DE JUNDIAÍ E REGIÃO, SINDICATO DOS EMPREGADOS EM ESTABELECIMENTOS BANCÁRIOS E FINANCEIROS DE LIMEIRA, SINDICATO DOS TRABALHADORES EM EMPRESAS DO RAMO FINANCEIRO DE MOGI DAS CRUZES, SUZANO, POÁ, BIRITIBA MIRIM E SALESÓPOLIS, SINDICATO DOS EMPREGADOS EM ESTABELECIMENTOS BANCÁRIOS E FINANCIÁRIOS DE PRESIDENTE PRUDENTE, SEEB DE TAUBATÉ E REGIÃO E SINDICATO DOS EMPREGADOS EM ESTABELECIMENTOS BANCÁRIOS E FINANCIÁRIOS DO VALE DO RIBEIRA

Aline Molina Gomes Amorim
Presidenta

SINDICATO DOS TRABALHADORES EM EMPRESAS
DO RAMO FINANCEIRO DO GRANDE ABC

Belmiro Aparecido Moreira
Presidente

FEDERAÇÃO DOS TRABALHADORES DO RAMO FINANCEIRO
DOS ESTADOS DO RIO JANEIRO E ESPÍRITO SANTO – FETRAF RJ/ES

p/Procuração - SINDICATO DOS TRABALHADORES EM EMPRESAS DO RAMO FINANCEIRO DE ANGRA DOS REIS, ITAGUAÍ, MANGARATIBA, PARATI E SEROPÉDICA; SINDICATO DOS EMPREGADOS EM ESTABELECIMENTOS BANCÁRIOS DA BAIXADA FLUMINENSE; SINDICATO DOS BANCÁRIOS E TRABALHADORES NO RAMO FINANCEIRO DE CAMPOS DOS GOYTACAZES; SINDICATO DOS EMPREGADOS EM EMPRESAS DO RAMO FINANCEIRO DE ITAPERUNA; SINDICATO DOS EMPREGADOS EM ESTABELECIMENTOS BANCÁRIOS DE MACAÉ E REGIÃO; SINDICATO DOS TRABALHADORES EM EMPRESAS DO RAMO FINANCEIRO DE NITERÓI, SÃO GONÇALO, ITABORAÍ, TANGUÁ, RIO BONITO, SILVA JARDIM, CASIMIRO DE ABREU, RIO DAS OSTRAS, ARMAÇÃO DE BÚZIOS,

CABO FRIO, ARRAIAL DO CABO, SÃO PEDRO D'ALDEIA, IGUABA GANDE, ARARUAMA, SAQUAREMA E MARICÁ; SINDICATO DOS EMPREGADOS EM ESTABELECIMENTOS BANCÁRIOS DE NOVA FRIBURGO; SINDICATO DOS EMPREGADOS EM ESTABELECIMENTOS BANCÁRIOS E NO RAMO FINANCEIRO DOS MUNICÍPIOS DE PETRÓPOLIS E SÃO JOSÉ DO VALE DO RIO PRETO; SINDICATO DOS EMPREGADOS EM ESTABELECIMENTOS BANCÁRIOS DO SUL FLUMINENSE; SINDICATO DOS EMPREGADOS EM ESTABELECIMENTOS BANCÁRIOS DE TERESÓPOLIS; SINDICATO DOS TRABALHADORES EM EMPRESAS DO RAMO FINANCEIRO DE TRÊS RIOS & REGIÃO.

Nilton Damião Esperança
Presidente

SINDICATO DOS EMPREGADOS EM ESTABELECIMENTOS
BANCÁRIOS DO MUNICÍPIO DO RIO DE JANEIRO

Adriana da Silva Nalesso
Presidenta

SINDICATO DOS EMPREGADOS EM ESTABELECIMENTOS
BANCÁRIOS DO ESTADO DO ESPÍRITO SANTO

Jonas Freire Santana
Coordenador Geral

Em nome próprio - FEDERACAO DOS TRABALHADORES DO RAMO FINANCEIRO DE
MINAS GERAIS - FETRAFI-MG/CUT

p/Procuração - SEEB DE CATAGUASES E REGIÃO, SINDICATO DOS TRABALHADORES
DO RAMO FINANCEIRO DE DIVINÓPOLIS E REGIÃO, SEEB DE PATOS DE MINAS E RE-
GIÃO, SINDICATO DOS TRABALHADORES DO RAMO FINANCEIRO DE TEÓFILO OTONI
E REGIÃO, SEEB IPATINGA, SEEB UBERABA, SINTRAF ZONA DA MATA.

Magaly Lucas Fagundes
Presidenta

SINDICATO DOS EMPREGADOS EM ESTABELECIMENTOS
BANCÁRIOS DE BELO HORIZONTE E REGIÃO

Ramon Silva Peres
Presidente

FEDERAÇÃO DOS EMPREGADOS EM ESTABELECIMENTOS
BANCÁRIOS DOS ESTADOS DA BAHIA E SERGIPE

p/Procuração – SINDICATO DOS BANCÁRIOS DA BAHIA, SINDICATO DOS BANCÁRIOS E FINANCIARIOS DE CAMAÇARI, SEEB DE FEIRA DE SANTANA, SEEB DE ILHÉUS, SINDICATO DOS BANCÁRIOS DE IRECÊ E REGIÃO, SINDICATO DOS BANCÁRIOS DE ITABUNA E REGIÃO, SEEB DE JACOBINA E REGIÃO, SINDICATO DOS BANCÁRIOS DE JEQUIÉ E REGIÃO, SEEB DE JUAZEIRO E REGIÃO, SEEB DE VITÓRIA DA CONQUISTA E REGIÃO E SEEB DO EXTREMO SUL DA BAHIA E SINDICATO DOS BANCÁRIOS DO OESTE DA BAHIA E REGIÃO.

Hermelino Souza Meira Neto
Presidente

SINDICATO DOS BANCÁRIOS DE SERGIPE

Ivânia Pereira da Silva Teles
Presidente

FEDERAÇÃO DOS TRABALHADORES EM
EMPRESAS DE CRÉDITO DO PARANÁ – FETEC/PR

Deonísio Venceslau Schmidt
Presidente

SINDICATO DOS EMPREGADOS EM ESTABELECIMENTOS BANCÁRIOS,
FINANCIÁRIOS E EMPRESAS DO RAMO FINANCEIRO DE CURITIBA E REGIÃO

Antonio Luiz Fermino
Presidente

FEDERAÇÃO DOS TRABALHADORES EM EMPRESAS
DE CRÉDITO DO CENTRO NORTE (FETEC-CUT/CN)

Cleiton dos Santos Silva
Presidente

FEDERAÇÃO DOS TRABALHADORES E TRABALHADORAS
EM INSTITUIÇÕES FINANCEIRAS DO RIO GRANDE DO SUL

Juberlei Baes Bacelo
Diretoria Colegiada/Comunicação

SINDICATO DOS EMPREGADOS EM ESTABELECIMENTOS BANCÁRIOS DO PARÁ

Tatiana Cibele da Silva Oliveira
Vice-Presidente

SINDICATO DOS TRABALHADORES DO RAMO FINANCEIRO DO AMAPÁ

Samuel Bastos Macedo
Presidente

SINDICATO DOS EMPREGADOS EM ESTABELECIMENTOS BANCÁRIOS DE BRASÍLIA

Kleyton Guimarães Moraes
Presidente

SINDICATO DOS BANCÁRIOS E TRABALHADORES
DO RAMO FINANCEIRO DO ESTADO DE RONDÔNIA

José Pinheiro de Oliveira
Presidente

FEDERAÇÃO DOS TRABALHADORES DO RAMO
FINANCEIRO NO NORDESTE - FETRAFI/NE

Odaly Bezerra Medeiros
Presidente em exercício

SINDICATO DOS EMPREGADOS EM ESTABELECIMENTOS
BANCÁRIOS NO ESTADO DO CEARÁ - SEEB/CE

José Eduardo Rodrigues Marinho
Presidente em exercício

SINDICATO DOS EMPREGADOS EM ESTABELECIMENTOS
BANCÁRIOS E FINANCIÁRIOS DO ESTADO DO PIAUÍ

Odaly Bezerra Medeiros
Presidente

SINDICATO DOS EMPREGADOS EM ESTABELECIMENTOS
DE CRÉDITO NO ESTADO DE ALAGOAS

Márcio dos Anjos Silva
Presidente

SINDICATO DOS EMPREGADOS EM ESTABELECIMENTOS
DE CRÉDITO NO ESTADO DE PERNAMBUCO

Sandra Maria Trajano de Alburquerque
Presidenta em exercício

FEDERAÇÃO DOS TRABALHADORES EM EMPRESAS
DE CRÉDITO DO ESTADO DE SANTA CATARINA

Jacir Antonio Zimmer
Coordenador da Secretaria Geral

SINDICATO DOS TRABALHADORES
DO RAMO FINANCEIRO DE FLORIANÓPOLIS E REGIÃO

Marco Aurélio Silveira Silvano
Presidente

SINDICATO DOS BANCÁRIOS DE PORTO ALEGRE E REGIÃO

Luciano Fetzner Barcellos
Presidente

SINDICATO DOS TRABALHADORES
DO RAMO FINANCEIRO DO ESTADO DA PARAÍBA

Lindonjhonson Almeida de Araújo
Presidente

SINDICATO DOS BANCÁRIOS DE CAMPO GRANDE/MS E REGIÃO

Neide Maria Rodrigues
Presidenta

SINDICATO DOS BANCÁRIOS DE MATO GROSSO

Clodoaldo Barbosa
Presidente

p/Procuração - SEEB DE ALEGRETE E REGIÃO, SINDICATO DOS BANCÁRIOS DE BAGÉ E REGIÃO, SEEB BENTO GONÇALVES, SEEB DE CAMAQUÃ, SEEB DE CARAZINHO, SEEB DE CAXIAS DO SUL, SEEB DE CRUZ ALTA, SEEB DE ERECHIM E REGIÃO, SEEB DE FREDERICO WESTPHALEN, SEEB DE GUAPORÉ, SEEB DE HORIZONTINA, SEEB DE IJUÍ, SITRAFI DE LAJEADO, SINDICATO DOS BANCÁRIOS DO LITORAL NORTE/RS, SEEB DE NOVA PRATA E REGIÃO, SINDICATO DOS BANCÁRIOS E FINANCIÁRIOS DE NOVO HAMBURGO E REGIÃO, SEEB DE PASSO FUNDO, SEEB DE PELOTAS, SEEB DE RIO GRANDE, SEEB DE RIO PARDO, BUTIÁ, MINAS DO LEÃO E PANTANO GRANDE, SEEB DE ROSÁRIO DO SUL, SINDICATO DOS BANCÁRIOS DE SANTA CRUZ DO SUL E REGIÃO, SEEB DE SANTA MARIA E REGIÃO, SEEB DE SANTA ROSA, SEEB DE SANTO ÂNGELO, SEEB DE SÃO BORJA, SEEB SÃO GABRIEL, SEEB DE SÃO LUIZ GONZAGA, SEEB DE SANT'ANA DO LIVRAMENTO, SEEB DE SANTIAGO, SEEB DE SÃO LEOPOLDO, SEEB DE SOLEDADE E REGIÃO, SEEB DE VACARIA, SBF DO VALE DO CAÍ, SEEB DE VALE PARANHANA.

p/ Procuração - SEEB DE APUCARANA E REGIÃO, SEEB DE ARAPOTI E REGIÃO, SEEB DE CAMPO MOURÃO, SEEB EM CORNÉLIO PROCÓPIO, SEEB DE GUARAPUAVA, SINDICATO DOS TRABALHADORES E EMPREGADOS EM ESTABELECIMENTOS BANCÁRIOS E SIMILARES OU CONEXOS DE LONDRINA E REGIÃO, SEEB DE PARANAÍ, SEEB DE TOLEDO e SEEB DE UMUARAMA E REGIÃO (PR)

p/ Procuração - SEEB DE ARARANGUÁ E REGIÃO, SEEB BANCÁRIOS DE BLUMENAU E REGIÃO, SEEB BANCÁRIOS DE CONCÓRDIA E REGIÃO, SINDICATO DOS BANCÁRIOS E FINANCIÁRIOS DE CRICIÚMA E REGIÃO, SEEB DE CHAPECO, XANXERÊ E REGIÃO, SEEB DE JOAÇABA E REGIÃO, SINDICATO DOS EMPREGADOS EM ESTABELECIMENTOS BANCÁRIOS E COOPERATIVAS DE CRÉDITO DE SÃO MIGUEL DO OESTE E REGIÃO E SEEB DE VIDEIRA (SC).

p/ Procuração - SEEB DO CARIRI (CE), SEEB DE CAMPINA GRANDE E REGIÃO (PB).

p/ Procuração - SEEB DO ESTADO DO ACRE, SEEB DE BARRA DO GARÇAS (SINBAMA), SINDICATO DOS BANCÁRIOS DE DOURADOS E REGIÃO (MS), SEEB DE RONDONÓPOLIS E SINDICATO DOS TRABALHADORES DO RAMO FINANCEIRO DO ESTADO DE RORAIMA.

Juvandia Moreira Leite
Presidenta da CONTRAF/CUT

Jefferson Martins de Oliveira
OAB/SP 141.537-B

CONVENÇÃO COLETIVA DE TRABALHO PARTICIPAÇÃO DOS EMPREGADOS NOS LUCROS OU RESULTADOS DOS BANCOS

EXERCÍCIOS 2020 e 2021

Pelo presente instrumento, de um lado, representando a categoria econômica, a FEDERAÇÃO NACIONAL DOS BANCOS - **FENABAN**, o Sindicato dos Bancos nos Estados de São Paulo, Paraná, Mato Grosso, Mato Grosso do Sul, Acre, Amazonas, Pará, Amapá, Rondônia e Roraima, o Sindicato dos Bancos dos Estados da Bahia e de Sergipe, o Sindicato dos Bancos do Estado do Rio de Janeiro (com base territorial no Estado do Espírito Santo), o Sindicato dos Bancos de Minas Gerais, Goiás, Distrito Federal e Tocantins, o Sindicato dos Bancos nos Estados do Rio Grande do Sul e Santa Catarina, o Sindicato dos Bancos dos Estados de Pernambuco, Alagoas, Paraíba e Rio Grande do Norte, o Sindicato dos Bancos dos Estados do Ceará, Maranhão e Piauí, por seus Presidentes, e, de outro lado, representando a categoria profissional, CONFEDERACAO NACIONAL DOS TRABALHADORES DO RAMO FINANCEIRO - **CONTRAF**, a Federação dos Empregados em Estabelecimentos Bancários dos Estados da Bahia e Sergipe - **FEEB BA/SE**, o Sindicato dos Bancários da Bahia, o Sindicato dos Bancários e Financeiros de Camaçari, o Sindicato dos Bancários e Trabalhadores no Sistema Financeiro do Extremo Sul da Bahia, o Sindicato dos Empregados em Estabelecimentos Bancários de Feira de Santana, o Sindicato dos Empregados em Estabelecimentos Bancários de Ilhéus, o Sindicato dos Bancários de Irecê e Região, o Sindicato dos Bancários de Itabuna e Região, o Sindicato dos Empregados nos Estabelecimentos Bancários de Jacobina e Região, o Sindicato dos Bancários de Jequié e Região, Sindicato dos Empregados em Estabelecimentos Bancários de Juazeiro e Região, o Sindicato dos Empregados em Estabelecimentos Bancários do Oeste da Bahia e Região, o Sindicato dos Trabalhadores em Estabelecimentos Bancários, Instituições Financeiras e de Crédito de Vitória da Conquista e Região, o Sindicato dos Empregados em Estabelecimentos Bancários no Estado de Sergipe, a Federação dos Trabalhadores do Ramo Financeiro de Minas Gerais - **FETRAFI-MG/CUT**, o Sindicato dos Empregados em Estabelecimentos Bancários de Belo Horizonte e Região, o Sindicato dos Empregados em Estabelecimentos Bancários de Cataguases, o Sindicato dos Trabalhadores do Ramo Financeiro de Divinópolis e Região, o Sindicato dos Empregados em Estabelecimentos Bancários de Ipatinga, o Sindicato dos Empregados em Estabelecimentos Bancários de Patos de Minas e Região, o Sindicato dos Trabalhadores do Ramo Financeiro de Teófilo Otoni e Região, o Sindicato dos Empregados em Estabelecimentos Bancários de Uberaba, o Sindicato dos Trabalhadores do Ramo Financeiro da Zona da Mata e Sul de Minas-SRRF, a Federação dos Trabalhadores em Empresas de Crédito do Centro Norte - **FETEC-CUT/CN**,

o Sindicato dos Empregados em Estabelecimentos Bancários do Estado do Acre, Sindicato dos Trabalhadores do Ramo Financeiro do Estado do Amapá, o Sindicato dos Empregados em Estabelecimentos Bancários de Brasília, o Sinicato dos Empregados em Estabelecimentos Bancários do Município de Campo Grande-MS e Região, o Sindicato dos Bancários e Trabalhadores do Ramo Financeiro de Dourados e Região-MS, o Sindicato dos Empregados em Estabelecimentos Bancários de Barra do Garças e Região, o Sindicato dos Empregados em Estabelecimentos Bancários e do Ramo Financeiro no Estado de Mato Grosso, o Sindicato dos Empregados em Estabelecimentos Bancários de Rondonópolis, o Sindicato dos Empregados em Estabelecimentos Bancários do Estado do Pará, o Sindicato dos Bancários e Trabalhadores do Ramo Financeiro do Estado de Rondônia, o Sindicato dos Trabalhadores do Ramo Financeiro do Estado de Roraima, a Federaao dos Trabalhadores do Ramo Financeiro do Nordeste - **FETRAFINE**, o Sindicato dos Bancários e Financiários de Alagoas, o Sind dos Empregados em Estabelecimentos Bancários no Estado do Ceará, o Sindicato dos Empregados em Estabelecimentos Bancários do Cariri, o Sindicato dos Trabalhadores em Empresas do Ramo Financeiro no Estado da Paraíba, o Sindicato dos Empregados em Estabelecimentos Bancários de Campina Grande e Região, o Sindicato dos Empregados em Estabelecimentos de Crédito no Estado de Pernambuco, o Sindicato dos Empregados em Estabelecimentos Bancários e Financiários no Estado do Piauí, a Federação dos Trabalhadores em Empresas de Crédito do Paraná - **FETEC-PR**, o Sindicato de Empregados em Estabelecimentos Bancários de Apucarana, o Sindicato dos Empregados em Estabelecimentos Bancários de Arapoti e Região, Sindicato dos Empregados em Estabelecimentos Bancários de Campo Mourão, Sindicato dos Empregados em Estabelecimentos Bancários em Cornélio Procópio, o Sindicato dos Empregados em Estabelecimentos Bancários e Financiários de Curitiba e Região, o Sindicato dos Empregados em Estabelecimentos Bancários de Guarapuava, o Sindicato dos Trabalhadores e Empregados em Estabelecimentos Bancários e Similares ou Conexos de Londrina e Região, o Sindicato dos Empregados em Estabelecimentos Bancários de Paranaíba, o Sindicato dos Empregados em Estabelecimentos Bancários de Toledo, o Sindicato dos Empregados em Estabelecimentos Bancários de Umuarama, Assis Chateaubriand e Região, a Federação dos/as Trabalhadores/as do Ramo Financeiro dos Estados do Rio de Janeiro e Espírito Santo - **FETRAFI RJ/ES**, o Sindicato dos Empregados em Estabelecimentos Bancários do Município do Rio de Janeiro, o Sindicato dos Trabalhadores em Empresas do Ramo Financeiro de Itaperuna, Bom Jesus do Itabapoana, Cambuci, Itaperuna, Laje do Muriaé, Miracema, Natividade, Porciúncula, Santo Antônio de Pádua, São José de Ubá e Varre-Sai, o Sindicato dos Empregados em Estabelecimentos Bancários e no Ramo Financeiro dos Municípios de Petrópolis e São José do Vale do Rio Preto, Sindicato dos Bancários e dos Trabalhadores do Ramo Financeiro de Campos dos Goytacazes e Região, o Sindicato dos Bancários e dos Trabalhadores do Ramo Financeiro de Teresópolis, o Sindicato dos Empregados em Estabelecimentos Bancários de Niterói, Sindicato dos Empregadps em Estabelecimentos Bancários de Macaé e Região, o Sin-

dicato dos Empregados em Estabelecimentos Bancários de Nova Friburgo, Sindicato dos Trabalhadores no Ramo Financeiro da Baixada Fluminense, o Sindicato dos Empregados Estabelecimentos Bancários de Três Rios, o Sindicato dos Trabalhadores em Empresas do Ramo Financeiro de Angra dos Reis, Itaguaí, Seropédica, Mangaratiba e Paraty, o Sindicato dos Empregados em Estabelecimentos Bancários do Sul Fluminense, o Sindicato dos Empregados em Estabelecimentos Bancários do Estado do Espírito Santo, a Federação dos Trabalhadores e Trabalhadoras em Instituições Financeiras do Rio Grande do Sul - **FETRAFI-RS**, o SEEB de Alegrete e Região, Sindicato dos Bancários de Bagé e Região, SEEB Bento Gonçalves, SEEB de Camaquã, SEEB de Carazinho, SEEB de Caxias do Sul, SEEB de Cruz Alta, SEEB de Erechim e Região, SEEB de Frederico Westphalen, SEEB de Guaporé, SEEB de Horizontina, SEEB de Ijuí, SITRAFI de Lajeado, Sindicato dos Bancários do Litoral Norte/RS, SEEB de Nova Prata e Região, Sindicato dos Bancários e Financeiros de Novo Hamburgo e Região, SEEB de Passo Fundo, SEEB de Pelotas, SEEB de Rio Grande, SEEB de Rio Pardo, Butiá, Minas do Leão e Pantano Grande, SEEB de Rosário do Sul, Sindicato dos Bancários de Santa Cruz do Sul e Região, SEEB de Santa Maria e Região, SEEB de Santa Rosa, SEEB de Santo Ângelo, SEEB de São Borja, SEEB São Gabriel, SEEB de São Luiz Gonzaga, SEEB de Sant'ana do Livramento, SEEB de Santiago, SEEB de São Leopoldo, SEEB de Soledade e Região, SEEB de Vacaria, SBF do Vale do Caí, SEEB de Vale Paranhana, a Federação dos Trabalhadores em Instituições Financeiras de Santa Catarina - **FETRAFI-SC**, o Sindicato dos Empregados em Estabelecimentos Bancários de Araranguá e Região, o Sindicato dos Empregados em Estabelecimentos Bancários de Blumenau e Região, o Sindicato dos Empregados em Estabelecimentos Bancários de Chapecó e Xanxerê, o Sindicato dos Empregados em Estabelecimentos Bancários de Concórdia e Região, o Sindicato dos Bancários e Financeiros de Criciúma e Região, o Sindicato dos Empregados em Estabelecimentos Bancários de Florianópolis e Região, o Sindicato dos Empregados em Estabelecimentos Bancários de Joaçaba e Região, o Sindicato dos Empregados em Estabelecimentos Bancários e Cooperativas de Crédito de São Miguel do Oeste e Região, o Sindicato dos Empregados em Estabelecimentos Bancários de Videira, a Federação dos Trabalhadores em Empresas de Crédito de São Paulo - **FETEC-SP**, o Sindicato dos Empregados em Estabelecimentos Bancários de São Paulo, o Sindicato dos Trabalhadores em Empresas do Ramo Financeiro do Grande ABC, o Sindicato dos Empregados em Estabelecimentos Bancários de Araraquara, o Sindicato dos Empregados em Estabelecimentos Bancários de Assis, o Sindicato dos Trabalhadores em Empresas do Ramo Financeiros de Barretos e Região, o Sindicato dos Empregados em Estabelecimentos Bancários de Bragança Paulista, o Sindicato dos Trabalhadores em Empresas do Ramo Financeiro de Catanduva e Região, o Sindicato dos Empregados em Estabelecimentos Bancários de Guarulhos e Região, o Sindicato dos Empregados em Estabelecimentos Bancários de Jundiaí e Região, o Sindicato dos Empregados em Estabelecimentos Bancários e Financeiros de Limeira, o Sindicato dos Trabalhadores em Empresas do Ramo Financeiro de Mogi das Cruzes, Suzano, Poá, Biritiba Mirim e Salesópolis, o Sindicato dos Em-

pregados em Estabelecimentos Bancários e Financeiros de Presidente Prudente, o Sindicato dos Empregados em Estabelecimentos Bancários de Taubaté e Região, e o Sindicato dos Empregados em Estabelecimentos Bancários e Financeiros do Vale do Ribeira, por seus Presidentes e por seu Advogado Jefferson Martins de Oliveira - OAB/SP 141.537-B, celebram Convenção Coletiva de Trabalho, nos seguintes termos:

CLÁUSULA 1ª - PARTICIPAÇÃO NOS LUCROS OU RESULTADOS (PLR) - EXERCÍCIO 2020

Ao empregado admitido até **31.12.2019** e em efetivo exercício em **31.12.2020**, convencionou-se o pagamento pelo banco, até **01.03.2021**, a título de "PLR", de até 15% (quinze por cento) do lucro líquido do exercício de **2020**, a qual será composta de duas parcelas, uma denominada Regra Básica e outra de Parcela Adicional, mediante a aplicação das regras estabelecidas nesta cláusula:

a) Regra Básica

Esta parcela corresponderá a 90% (noventa por cento) do salário-base acrescido das verbas fixas de natureza salarial, vigentes em **1º.09.2020**¹ mais o valor fixo de **R\$ 2.457,29 (dois mil, quatrocentos e cinquenta e sete reais e vinte e nove centavos)**, referente a 31.08.2020, que será reajustado em 1º.09.2020, pelo INPC/IBGE, acumulado de setembro de 2019 a agosto de 2020, limitada ao valor individual de **R\$ 13.182,18 (treze mil, cento e oitenta e dois reais e dezoito centavos)**, referente a 31.08.2020, que será reajustado em 1º.09.2020, pelo INPC/IBGE, acumulado de setembro de 2019 a agosto de 2020. O percentual, o valor fixo e o limite máximo convencionados na "Regra Básica" observarão, em face do exercício de **2020**, como teto, o percentual de 12,8% (doze inteiros e oito décimos por cento) e, como mínimo, o percentual de 5% (cinco por cento) do lucro líquido do banco. Se o valor total da "Regra Básica" da PLR for inferior a 5% (cinco por cento) do lucro líquido do banco, no exercício de **2020**, o valor individual deverá ser majorado até alcançar 2,2 (dois inteiros e dois décimos) salários do empregado e limitado ao valor de **R\$ 29.000,77 (vinte e nove mil reais e setenta e sete centavos)** referente a 31.08.2020, que será reajustado em 1º.09.2020, pelo INPC/IBGE, acumulado de setembro de 2019 a agosto de 2020, ou até que o valor total da "Regra Básica" da PLR atinja 5% (cinco por cento) do lucro líquido, o que ocorrer primeiro.

- a.1)** No pagamento da "Regra Básica" da PLR o banco poderá compensar os valores já pagos ou que vierem a ser pagos, a esse título, referentes ao exercício de **2020** em razão de planos próprios.

¹ Erro material corrigido na Cláusula 2ª da CCT Aditiva Retificadora.

b) Parcela Adicional

O valor desta parcela será determinado pela divisão linear da importância equivalente a 2,2% (dois inteiros e dois décimos por cento) do lucro líquido do exercício de **2020**, pelo número total de empregados elegíveis de acordo com as regras desta convenção, em partes iguais, até o limite individual de **R\$ 4.914,59 (quatro mil, novecentos e quatorze reais e cinquenta e nove centavos)**, referente a 31.08.2020, que será reajustado em 1º.09.2020, pelo INPC/IBGE, acumulado de setembro de 2019 a agosto de 2020.

b.1) A parcela adicional não será compensável com valores devidos em razão de planos próprios.

Parágrafo primeiro - O empregado admitido até **31.12.2019** e que se afastou a partir de **01.01.2020**, por doença, acidente do trabalho ou licença-maternidade, faz jus ao pagamento integral da participação nos lucros ou resultados, ora estabelecido.

Parágrafo segundo - Ao empregado admitido a partir de **01.01.2020**, em efetivo exercício em **31.12.2020**, mesmo que afastado por doença, acidente do trabalho ou licença-maternidade, será efetuado o pagamento de 1/12 (um doze avos) do valor estabelecido, por mês trabalhado ou fração igual ou superior a 15 (quinze) dias. Ao afastado por doença, acidente do trabalho ou licença-maternidade fica vedada a dedução do período de afastamento para cômputo da proporcionalidade.

Parágrafo terceiro - Ao empregado que tenha sido ou venha a ser dispensado sem justa causa, entre **02.08.2020** e **31.12.2020**, será devido o pagamento proporcional, até **01.03.2021**, de 1/12 (um doze avos) do valor estabelecido no *caput*, por mês trabalhado, ou fração igual ou superior a 15 (quinze) dias, desde que o ex-empregado solicite formalmente ao banco, até **31.01.2021**, caso não tenha conta corrente ativa junto ao banco ex-empregador. Na hipótese de que o ex-empregado ainda tenha conta corrente ativa, o banco efetuará o depósito na conta do empregado.

Parágrafo quarto - Os empregados que não se enquadrarem nas condições previstas no *caput* e parágrafos primeiro, segundo e terceiro desta cláusula, não terão direito à PLR, integral ou proporcional, com base na legislação vigente e na jurisprudência do Supremo Tribunal Federal.

Parágrafo quinto - O banco que apresentar prejuízo no exercício de **2020** (balanço de **31.12.2020**) estará desobrigado do pagamento da PLR.

CLÁUSULA 2ª - ANTECIPAÇÃO DA PARTICIPAÇÃO NOS LUCROS OU RESULTADOS - PLR - EXERCÍCIO 2020

Excepcionalmente, e respeitados os termos do *caput* e dos parágrafos da cláusula primeira, o banco efetuará, até o dia **30.09.2020**, o pagamento de antecipação da Participação nos Lucros ou Resultados, mediante a aplicação das regras estabelecidas nesta cláusula:

a) Regra Básica

Parcela correspondente a 54% (cinquenta e quatro por cento) do salário-base mais verbas fixas de natureza salarial, vigentes em **1º.09.2020**², acrescido do valor fixo de **R\$ 1.474,38 (um mil, quatrocentos e setenta e quatro reais e trinta e oito centavos)**, referente a 31.08.2020, que será reajustado em 1º.09.2020, pelo INPC/IBGE, acumulado de setembro de 2019 a agosto de 2020, limitado ao valor individual de **R\$ 7.909,30 (sete mil, novecentos e nove reais e trinta centavos)**, referente a 31.08.2020, que será reajustado em 1º.09.2020, pelo INPC/IBGE, acumulado de setembro de 2019 a agosto de 2020, e também ao teto de 12,8% (doze inteiros e oito décimos por cento) do lucro líquido do banco apurado no 1º semestre de **2020**, o que ocorrer primeiro.

- a.1)** No pagamento da antecipação da “Regra Básica” da Participação nos Lucros ou Resultados o banco poderá compensar os valores já pagos ou que vierem a ser pagos, a esse título, referentes ao exercício de **2020**, em razão de planos próprios.

b) Parcela Adicional

O valor desta parcela da antecipação será determinado pela divisão linear da importância equivalente a 2,2% (dois inteiros e dois décimos por cento) do lucro líquido apurado no 1º semestre de **2020**, pelo número total de empregados elegíveis de acordo com as regras desta convenção, em partes iguais, até o limite individual de **R\$ 2.457,29 (dois mil, quatrocentos e cinquenta e sete reais e vinte e nove centavos)**, referente a 31.08.2020, que será reajustado em 1º.09.2020, pelo INPC/IBGE, acumulado de setembro de 2019 a agosto de 2020.

- b.1)** A antecipação da parcela adicional não será compensável com valores devidos em razão de planos próprios.

² Erro material corrigido na Cláusula 3ª da CCT Aditiva Retificadora.

Parágrafo primeiro - O empregado admitido até **31.12.2019** e que se afastou a partir de **01.01.2020**, por doença, acidente do trabalho ou licença-maternidade, fará jus ao pagamento integral da antecipação de que trata a presente cláusula, se pertencente ao quadro funcional na data da assinatura desta Convenção.

Parágrafo segundo - Ao empregado admitido a partir de **01.01.2020**, em efetivo exercício na data da assinatura da Convenção Coletiva de Trabalho, mesmo que afastado por doença, acidente do trabalho ou licença-maternidade, será efetuado o pagamento de 1/12 (um doze avos) do valor estabelecido no *caput* desta cláusula, por mês trabalhado ou fração igual ou superior a 15 (quinze) dias. Para efeito de cálculo da proporcionalidade deve ser considerado como trabalhado o período até **31.12.2020**. Aos afastados por doença, acidente do trabalho ou licença-maternidade fica vedada a dedução do período de afastamento para cômputo da proporcionalidade.

Parágrafo terceiro - Ao empregado que tenha sido dispensado sem justa causa, entre **02.08.2020** e a data da assinatura desta Convenção Coletiva de Trabalho, será efetuado o pagamento da antecipação prevista nesta cláusula, **até 10.10.2020**, na proporção de 1/12 (um doze avos) do valor estabelecido no *caput*, por mês trabalhado ou fração igual ou superior a 15 (quinze) dias, desde que o ex-empregado solicite formalmente ao banco, até **10.09.2020**, caso não tenha conta corrente ativa junto ao banco ex-empregador. Na hipótese de que o ex-empregado ainda tenha conta corrente ativa, o banco efetuará o depósito na conta do empregado.

Parágrafo quarto - Os empregados que não se enquadrarem nas condições previstas no *caput* e parágrafos primeiro, segundo e terceiro desta cláusula, não terão direito à PLR, integral ou proporcional, com base na legislação vigente e na jurisprudência do Supremo Tribunal Federal.

Parágrafo quinto - O banco que apresentou prejuízo no 1º semestre de **2020** (balanço de **30.06.2020**) está isento do pagamento da antecipação.

CLÁUSULA 3ª - PLR EXERCÍCIO 2021

Para a PLR do exercício de 2021 aplicam-se os mesmos critérios e condições previstos nas cláusulas 1ª e 2ª com as datas atualizadas conforme o quadro abaixo e valores atualizados nos termos do Parágrafo segundo desta cláusula.

Exercício	Período	Pagamento antecipação	Pagamento anual
2021	1º.01.2021 a 31.12.2021	Até 30.09.2021	Até 1º.03.2022

Parágrafo primeiro - As demais datas estabelecidas pelo *caput* e pelos parágrafos das cláusulas 1ª e 2ª serão ajustadas em razão do exercício a que se refira a PLR.

Parágrafo segundo - Os valores fixos e limites individuais e que se achem expressos em “R\$” (reais), referidos nas cláusulas 1ª e 2ª, serão corrigidos em 1º.09.2021 pelo INPC/IBGE do período de 12 (doze) meses - setembro a agosto - que anteceder essa data, acrescido do aumento real de 0,5% (zero vírgula cinco por cento).

CLÁUSULA 4ª - LUCRATIVIDADE COMO CRITÉRIO DE AFERIÇÃO DO CUMPRIMENTO DO ACORDADO ENTRE AS PARTES

As partes optaram, há 25 anos, no ano 1995, pelo estabelecimento da participação dos trabalhadores nos lucros ou resultados da empresa, como instrumento de integração entre o capital e o trabalho e como incentivo à produtividade, nos termos da legislação.

Parágrafo único - Tratando-se de negociação válida para todos os bancos do País, estabeleceu-se, desde o primeiro instrumento coletivo, como critério de aferição dos resultados, a lucratividade de cada empresa. O percentual de lucro mínimo e máximo para distribuição está inalterado desde a Convenção Coletiva celebrada no ano 2016, garantindo aos empregados a certeza e clareza dos percentuais a serem distribuídos em cada exercício. Assim, para melhor cumprimento de sua finalidade, as partes estabelecem que os percentuais de distribuição de lucratividade da empresa ficarão inalterados até **31.12.2021**.

CLÁUSULA 5ª - CONTRIBUIÇÃO NEGOCIAL

Fica instituída e considera-se válida a contribuição negocial, com fundamento na Constituição Federal, expressamente fixada nesta Convenção Coletiva de Trabalho, aprovada em assembleias sindicais dos empregados, para custeio das entidades sindicais profissionais, em decorrência das negociações coletivas trabalhistas da participação nos lucros ou resultados, a ser descontada pelos bancos nos contracheques dos empregados, a cada pagamento a título de participação nos lucros ou resultados dos bancos, nas datas previstas nesta Convenção Coletiva de Trabalho, na forma dos parágrafos seguintes.

Parágrafo primeiro - Os valores das contribuições previstas no *caput* desta cláusula correspondem a 1,5% (um vírgula cinco por cento) do valor convencionado devido ao empregado, com o limite máximo de R\$ 210,00 (duzentos e dez reais), a cada pagamento, sob a rubrica de “contribuição negocial”.

Parágrafo segundo - Os valores descontados dos empregados serão distribuídos pelo banco entre as entidades, na proporção apresentada abaixo, e de acordo com a demonstração contida no **ANEXO I - Lista de Representação e Contribuição Negocial**:

- a) 70% (setenta por cento) para o sindicato respectivo;
- b) 15% (quinze por cento) para a federação respectiva; e
- c) 15% (quinze por cento) para a confederação respectiva, que permanecerá com 10% (dez por cento) do valor e repassará 5% (cinco por cento) para a central sindical à qual o sindicato estiver filiado.

Parágrafo terceiro - Não havendo indicação, no Anexo I, de filiação do sindicato a uma ou mais entidades de grau superior, o desconto da contribuição negocial dos empregados lotados na respectiva base de representação será proporcional, e não ocorrerá redistribuição do valor, observando-se, nestes casos, as seguintes condições:

- I. O banco não procederá ao desconto correspondente aos 15% (quinze por cento) previstos na alínea "b", caso não haja indicação de filiação do sindicato à federação;
- II. O banco não procederá ao desconto correspondente aos 10% (dez por cento) previstos na alínea "c", caso não haja indicação de filiação do sindicato à confederação;

Parágrafo quarto - O banco não procederá ao desconto correspondente aos 5% (cinco por cento) previstos na alínea "c", caso não haja indicação de filiação do sindicato à central sindical.

Parágrafo quinto - Esta cláusula não se aplica ao empregado aprendiz a que se refere o art. 428, da CLT, pois, o trabalho do aprendiz é regulado por legislação específica, e não pela presente norma coletiva.

Parágrafo sexto - Os valores deverão ser creditados em favor das entidades sindicais profissionais, nas contas correntes indicadas em tabela anexa, no prazo de 10 (dez) dias úteis após o desconto.

Parágrafo sétimo - As entidades sindicais profissionais declaram que mediante o presente ajuste se abstém de pleitear e cobrar a contribuição sindical ("imposto sindical"), prevista no art. 578 e seguintes da CLT, relativamente aos exercícios de 2021 e 2022.

Parágrafo oitavo - Uma vez realizados os repasses das contribuições negociais às entidades sindicais, o banco informará por e-mail, no prazo de até 05 (cinco) dias corridos, contados da data do depósito:

- a)** Ao Sindicato profissional, por meio do ANEXO II - Informação do Banco ao Sindicato sobre a Contribuição Negocial:
 - a.1)** O valor depositado em favor do sindicato (70% do valor descontado), com a indicação da data de sua realização; e
Exemplo: Se a soma dos valores totais descontados dos empregados for de R\$ 100,00, o Banco deverá informar que depositou R\$ 70,00 em favor do sindicato.
 - a.2)** A relação dos nomes e matrículas dos empregados que sofreram o desconto da contribuição negocial, indicando o valor correspondente à totalidade (100%) do valor descontado de cada um, individualmente.
- b)** À Federação, por meio do ANEXO III - Informação do Banco à Federação sobre a Contribuição Negocial, o valor total do depósito em favor da Federação (15% do valor descontado), com a indicação da data de sua realização, bem como o valor depositado em favor de cada sindicato à mesma filiado (70% do valor descontado), indicando, igualmente, a data de sua realização.
- c)** À Confederação, com cópia para a FENABAN, por meio do ANEXO IV - Informação do Banco à Confederação sobre a Contribuição Negocial, o valor total dos depósitos em favor dos Sindicatos, das Federações e da Confederação, com a indicação da data de sua realização.³

Parágrafo nono - Os sindicatos, federações e confederações deverão manter seus cadastros atualizados junto aos Bancos, para o correto processamento da distribuição, bem como perante a FENABAN.⁴

Parágrafo dez - Devido à adesão do Sindicato dos Empregados em Estabelecimentos Bancários e Financeiros de Bauru e Região, do Sindicato dos Empregados em Estabelecimento Bancários no Estado do Maranhão e do Sindicato dos Empregados em Estabelecimentos Bancários e Instituições Financeiras do Rio Grande do Norte às Convenções Coletivas de Trabalho firmadas entre a FENABAN e a CONTRAF, em 04.09.2020, com vigência a partir de 1º.09.2020, o ANEXO I - Lista de Representação

³ Parágrafo oitavo inserido pela Cláusula 4ª da CCT Aditiva Retificadora.

⁴ Parágrafo nono inserido pela Cláusula 4ª da CCT Aditiva Retificadora.

e Contribuição Negocial e o ANEXO IV - Informação do Banco à Confederação sobre a Contribuição Negocial foram substituídos pelos que acompanham o presente instrumento.⁵

CLÁUSULA 6ª - FUNDAMENTO LEGAL

A participação nos lucros ou resultados prevista nesta Convenção Coletiva de Trabalho refere-se respectivamente aos exercícios de **2020** e **2021**, atende ao disposto na legislação e Constituição Federal, é desvinculada da remuneração e não constitui base de incidência de nenhum encargo trabalhista ou previdenciário, não se lhe aplicando o princípio da habitualidade.

Parágrafo único - Para efeito de imposto de renda, a referida participação será tributada conforme determinam os parágrafos 5º ao 11º do artigo 3º da Lei 10.101, de 2000.

CLÁUSULA 7ª - REVISÃO DO ACORDO

As partes se comprometem a se reunir até o mês de dezembro de cada ano, e, não havendo necessidade, serão mantidos os critérios e condições previstos neste instrumento, sendo que, qualquer alteração quanto aos critérios e condições previstos somente poderá ocorrer por meio de acordo, sendo expressamente vedada a alteração unilateral.

CLÁUSULA 8ª - DO PRESSUPOSTO DA NEGOCIAÇÃO PRÉVIA CONVENÇÃO COLETIVA

Em caso de eventual dúvida quanto ao fiel cumprimento de regras referentes à presente Convenção Coletiva de Trabalho, as partes estabelecem que a judicialização seja precedida, obrigatoriamente, de negociação coletiva.

CLÁUSULA 9ª - SEGURANÇA JURÍDICA

As partes, neste ato, declaram apoio e se comprometem a defender, conjunta e separadamente, junto aos órgãos dos Poderes Executivo e Legislativo, as iniciativas que visam à ampliação da segurança jurídica para as negociações coletivas como um todo, especialmente, no que se refere à não incidência de encargos previdenciários e fiscais sobre a PLR.

⁵ Parágrafo dez inserido pela Cláusula 4ª da CCT Aditiva Retificadora.

CLÁUSULA 10 - PRIORIZAÇÃO DA NEGOCIAÇÃO COLETIVA

As partes ratificam que eventual judicialização das matérias atinentes às relações de trabalho deverá ser precedida, obrigatoriamente, de negociação coletiva.

Parágrafo único - A negociação coletiva prevista no *caput*, quaisquer que sejam as partes ou abrangência, deverão ser precedidas de ofício do Comando Nacional dos Bancários à FENABAN.

CLÁUSULA 11 - ABRANGÊNCIA TERRITORIAL

A presente Convenção Coletiva de Trabalho - Participação dos Empregados nos Lucros ou Resultados dos Bancos aplica-se às partes convenientes no âmbito territorial de suas representações. Assim, aplica-se a todos os empregados representados pelas entidades sindicais profissionais convenientes, respeitado o disposto na Resolução BACEN nº 4.820 de 29.05.2020.

CLÁUSULA 12 - VIGÊNCIA

A presente Convenção Coletiva de Trabalho - Participação dos Empregados nos Lucros ou Resultados dos Bancos tem vigência de 1º de janeiro de 2020 a 31 de dezembro de 2021.

São Paulo, 04 de setembro de 2020.

FENABAN - FEDERAÇÃO NACIONAL DOS BANCOS

SINDICATO DOS BANCOS NOS ESTADOS DE SAO PAULO, PARANÁ, MATO GROSSO, MATO GROSSO DO SUL, ACRE, AMAZONAS, PARÁ, AMAPÁ, RONDÔNIA E RORAIMA

p/Procuração - SINDICATO DOS BANCOS DOS ESTADOS DA BAHIA E DE SERGIPE, o SINDICATO DOS BANCOS DO ESTADO DO RIO DE JANEIRO (com base territorial no Estado do Espírito Santo), o SINDICATO DOS BANCOS DE MINAS GERAIS, GOIÁS, DISTRITO FEDERAL E TOCANTINS, o SINDICATO DOS BANCOS NOS ESTADOS DO RIO GRANDE DO SUL E SANTA CATARINA, o SINDICATO DOS BANCOS DOS ESTADOS DE PERNAMBUCO, ALAGOAS, PARAÍBA E RIO GRANDE DO NORTE, o SINDICATO DOS BANCOS DOS ESTADOS DO CEARÁ, MARANHÃO E PIAUÍ

Isaac Sidney Menezes Ferreira
Presidente

Adauto de Oliveira Duarte
Diretor de Relações Institucionais,
Trabalhistas e Sindicais

COMISSÃO NACIONAL DE NEGOCIAÇÕES - FENABAN

Fabiana Silva Ribeiro
Superintendente de Recursos Humanos

Juliano Ribeiro Marcílio
Diretor de Recursos Humanos

Karine Etchepare Wernz
Gerente Executiva

Matheus Neves Sinibaldi
Diretor

Sergio Guillinet Fajerman
Diretor Executivo

CONFEDERAÇÃO DOS TRABALHADORES DO RAMO FINANCEIRO - CONTRAF

Juvandia Moreira Leite
Presidenta da CONTRAF/CUT

Jefferson Martins de Oliveira
OAB/SP nº 141.537

SINDICATO DOS EMPREGADOS EM ESTABELECIMENTOS BANCÁRIOS DE SÃO PAULO

Ivone Maria da Silva
Presidenta

Lúcia Noronha
OAB/SP nº 78.597

Em nome próprio - FEDERAÇÃO DOS TRABALHADORES EM EMPRESAS DE CRÉDITO DE SÃO PAULO

p/Procuração - SEEB DE ARARAQUARA, SEEB DE ASSIS, SINDICATO DOS TRABALHADORES EM EMPRESAS DO RAMO FINANCEIROS DE BARRETOS E REGIÃO, SEEB DE BRAGANÇA PAULISTA, SINDICATO DOS TRABALHADORES EM EMPRESAS DO RAMO FINANCEIRO DE CATANDUVA E REGIÃO, SEEBF DE GUARULHOS E REGIÃO, SEEB DE JUNDIAÍ E REGIÃO, SINDICATO DOS EMPREGADOS EM ESTABELECIMENTOS BANCÁRIOS E FINANCEIROS DE LIMEIRA, SINDICATO DOS TRABALHADORES EM EMPRESAS DO RAMO FINANCEIRO DE MOGI DAS CRUZES, SUZANO, POÁ, BIRITIBA MIRIM E SALESÓPOLIS, SINDICATO DOS EMPREGADOS EM ESTABELECIMENTOS BANCÁRIOS E FINANCIÁRIOS DE PRESIDENTE PRUDENTE, SEEB DE TAUBATÉ E REGIÃO E SINDICATO DOS EMPREGADOS EM ESTABELECIMENTOS BANCÁRIOS E FINANCIÁRIOS DO VALE DO RIBEIRA

Aline Molina Gomes Amorim
Presidenta

SINDICATO DOS TRABALHADORES EM EMPRESAS
DO RAMO FINANCEIRO DO GRANDE ABC

Belmiro Aparecido Moreira
Presidente

FEDERAÇÃO DOS TRABALHADORES DO RAMO FINANCEIRO
DOS ESTADOS DO RIO JANEIRO E ESPÍRITO SANTO – FETRAF RJ/ES

p/Procuração - SINDICATO DOS TRABALHADORES EM EMPRESAS DO RAMO FINANCEIRO DE ANGRA DOS REIS, ITAGUAÍ, MANGARATIBA, PARATI E SEROPÉDICA; SINDICATO DOS EMPREGADOS EM ESTABELECIMENTOS BANCÁRIOS DA BAIXADA FLUMINENSE; SINDICATO DOS BANCÁRIOS E TRABALHADORES NO RAMO FINANCEIRO DE CAMPOS DOS GOYTACAZES; SINDICATO DOS EMPREGADOS EM EMPRESAS DO RAMO FINANCEIRO DE ITAPERUNA; SINDICATO DOS EMPREGADOS EM ESTABELECIMENTOS BANCÁRIOS DE MACAÉ E REGIÃO; SINDICATO DOS TRABALHADORES EM EMPRESAS DO RAMO FINANCEIRO DE NITERÓI, SÃO GONÇALO, ITABORAÍ, TANGUÁ, RIO BONITO, SILVA JARDIM, CASIMIRO DE ABREU, RIO DAS OSTRAS, ARMAÇÃO DE BÚZIOS, CABO FRIO, ARRAIAL DO CABO, SÃO PEDRO D'ALDEIA, IGUABA GANDE, ARARUAMA, SAQUAREMA E MARICÁ; SINDICATO DOS EMPREGADOS EM ESTABELECIMENTOS BANCÁRIOS DE NOVA FRIBURGO; SINDICATO DOS EMPREGADOS EM ESTABELECIMENTOS BANCÁRIOS E NO RAMO FINANCEIRO DOS MUNICÍPIOS DE PETRÓPOLIS E SÃO JOSÉ DO VALE DO RIO PRETO; SINDICATO DOS EMPREGADOS EM ESTABELECIMENTOS BANCÁRIOS DO SUL FLUMINENSE; SINDICATO DOS EMPREGADOS EM ESTABELECIMENTOS BANCÁRIOS DE TERESÓPOLIS; SINDICATO DOS TRABALHADORES EM EMPRESAS DO RAMO FINANCEIRO DE TRÊS RIOS & REGIÃO.

Nilton Damião Esperança
Presidente

SINDICATO DOS EMPREGADOS EM ESTABELECIMENTOS
BANCÁRIOS DO MUNICÍPIO DO RIO DE JANEIRO

Adriana da Silva Nalesso
Presidenta

SINDICATO DOS EMPREGADOS EM ESTABELECIMENTOS
BANCÁRIOS DO ESTADO DO ESPÍRITO SANTO

Jonas Freire Santana
Coordenador Geral

Em nome próprio – FEDERACAO DOS TRABALHADORES DO RAMO FINANCEIRO DE MINAS GERAIS - FETRAFI-MG/CUT

p/Procuração – SEEB DE CATAGUASES E REGIÃO, SINDICATO DOS TRABALHADORES DO RAMO FINANCEIRO DE DIVINÓPOLIS E REGIÃO, SEEB DE PATOS DE MINAS E REGIÃO, SINDICATO DOS TRABALHADORES DO RAMO FINANCEIRO DE TEÓFILO OTONI E REGIÃO, SEEB IPATINGA, SEEB UBERABA, SINTRAF ZONA DA MATA.

Magaly Lucas Fagundes
Presidenta

SINDICATO DOS EMPREGADOS EM ESTABELECIMENTOS
BANCÁRIOS DE BELO HORIZONTE E REGIÃO

Ramon Silva Peres
Presidente

FEDERAÇÃO DOS EMPREGADOS EM ESTABELECIMENTOS
BANCÁRIOS DOS ESTADOS DA BAHIA E SERGIPE

p/Procuração – SINDICATO DOS BANCÁRIOS DA BAHIA, SINDICATO DOS BANCÁRIOS E FINANCIARIOS DE CAMAÇARI, SEEB DE FEIRA DE SANTANA, SEEB DE ILHÉUS, SINDICATO DOS BANCÁRIOS DE IRECÊ E REGIÃO, SINDICATO DOS BANCÁRIOS DE ITABUNA E REGIÃO, SEEB DE JACOBINA E REGIÃO, SINDICATO DOS BANCÁRIOS DE JEQUIÉ E REGIÃO, SEEB DE JUAZEIRO E REGIÃO, SEEB DE VITÓRIA DA CONQUISTA E REGIÃO E SEEB DO EXTREMO SUL DA BAHIA E SINDICATO DOS BANCÁRIOS DO OESTE DA BAHIA E REGIÃO.

Hermelino Souza Meira Neto
Presidente

SINDICATO DOS BANCÁRIOS DE SERGIPE

Ivânia Pereira da Silva Teles
Presidente

FEDERAÇÃO DOS TRABALHADORES
EM EMPRESAS DE CRÉDITO DO PARANÁ – FETEC/PR

Deonísio Venceslau Schmidt
Presidente

SINDICATO DOS EMPREGADOS EM ESTABELECIMENTOS BANCÁRIOS,
FINANCIÁRIOS E EMPRESAS DO RAMO FINANCEIRO DE CURITIBA E REGIÃO

Antonio Luiz Fermino
Presidente

FEDERAÇÃO DOS TRABALHADORES EM EMPRESAS
DE CRÉDITO DO CENTRO NORTE (FETEC-CUT/CN)

Cleiton dos Santos Silva
Presidente

FEDERAÇÃO DOS TRABALHADORES E TRABALHADORAS
EM INSTITUIÇÕES FINANCEIRAS DO RIO GRANDE DO SUL

Juberlei Baes Bacelo
Diretoria Colegiada/Comunicação

SINDICATO DOS EMPREGADOS EM ESTABELECIMENTOS BANCÁRIOS DO PARÁ

Tatiana Cibele da Silva Oliveira
Vice-Presidente

SINDICATO DOS TRABALHADORES DO RAMO FINANCEIRO DO AMAPÁ

Samuel Bastos Macedo
Presidente

SINDICATO DOS EMPREGADOS EM ESTABELECIMENTOS BANCÁRIOS DE BRASÍLIA

Kleyttton Guimarães Moraes
Presidente

SINDICATO DOS BANCÁRIOS E TRABALHADORES
DO RAMO FINANCEIRO DO ESTADO DE RONDÔNIA

José Pinheiro de Oliveira
Presidente

FEDERAÇÃO DOS TRABALHADORES DO RAMO
FINANCEIRO NO NORDESTE – FETRAFI/NE

Odaly Bezerra Medeiros
Presidente em exercício

SINDICATO DOS EMPREGADOS EM ESTABELECIMENTOS
BANCÁRIOS NO ESTADO DO CEARÁ – SEEB/CE

José Eduardo Rodrigues Marinho
Presidente em exercício

SINDICATO DOS EMPREGADOS EM ESTABELECIMENTOS
BANCÁRIOS E FINANCIÁRIOS DO ESTADO DO PIAUÍ

Odaly Bezerra Medeiros
Presidente

SINDICATO DOS EMPREGADOS EM ESTABELECIMENTOS
DE CRÉDITO NO ESTADO DE ALAGOAS

Márcio dos Anjos Silva
Presidente

SINDICATO DOS EMPREGADOS EM ESTABELECIMENTOS
DE CRÉDITO NO ESTADO DE PERNAMBUCO

Sandra Maria Trajano de Albuquerque
Presidenta em exercício

FEDERAÇÃO DOS TRABALHADORES EM EMPRESAS
DE CRÉDITO DO ESTADO DE SANTA CATARINA

Jacir Antonio Zimmer
Coordenador da Secretaria Geral

SINDICATO DOS TRABALHADORES
DO RAMO FINANCEIRO DE FLORIANÓPOLIS E REGIÃO

Marco Aurélio Silveira Silvano
Presidente

SINDICATO DOS BANCÁRIOS DE PORTO ALEGRE E REGIÃO

Luciano Fetzner Barcellos
Presidente

SINDICATO DOS TRABALHADORES DO RAMO FINANCEIRO DO ESTADO DA PARAÍBA

Lindonjhonson Almeida de Araújo
Presidente

SINDICATO DOS BANCÁRIOS DE CAMPO GRANDE/MS E REGIÃO

Neide Maria Rodrigues
Presidenta

SINDICATO DOS BANCÁRIOS DE MATO GROSSO

Clodoaldo Barbosa
Presidente

p/Procuração - SEEB DE ALEGRETE E REGIÃO, SINDICATO DOS BANCÁRIOS DE BAGÉ E REGIÃO, SEEB BENTO GONÇALVES, SEEB DE CAMAQUÃ, SEEB DE CARAZINHO, SEEB DE CAXIAS DO SUL, SEEB DE CRUZ ALTA, SEEB DE ERECHIM E REGIÃO, SEEB DE FREDERICO WESTPHALEN, SEEB DE GUAPORÉ, SEEB DE HORIZONTINA, SEEB DE IJUÍ, SITRAFI DE LAJEADO, SINDICATO DOS BANCÁRIOS DO LITORAL NORTE/RS, SEEB DE NOVA PRATA E REGIÃO, SINDICATO DOS BANCÁRIOS E FINANCIÁRIOS DE NOVO HAMBURGO E REGIÃO, SEEB DE PASSO FUNDO, SEEB DE PELOTAS, SEEB DE RIO GRANDE, SEEB DE RIO PARDO, BUTIÁ, MINAS DO LEÃO E PANTANO GRANDE, SEEB DE ROSÁRIO DO SUL, SINDICATO DOS BANCÁRIOS DE SANTA CRUZ DO SUL E REGIÃO, SEEB DE SANTA MARIA E REGIÃO, SEEB DE SANTA ROSA, SEEB DE SANTO ÂNGELO, SEEB DE SÃO BORJA, SEEB SÃO GABRIEL, SEEB DE SÃO LUIZ GONZAGA, SEEB DE SANT'ANA DO LIVRAMENTO, SEEB DE SANTIAGO, SEEB DE SÃO LEOPOLDO, SEEB DE SOLEDADE E REGIÃO, SEEB DE VACARIA, SBF DO VALE DO CAÍ, SEEB DE VALE PARANHANA.

p/ Procuração - SEEB DE APUCARANA E REGIÃO, SEEB DE ARAPOTI E REGIÃO, SEEB DE CAMPO MOURÃO, SEEB EM CORNÉLIO PROCÓPIO, SEEB DE GUARAPUAVA, SINDICATO DOS TRABALHADORES E EMPREGADOS EM ESTABELECIMENTOS BANCÁRIOS E SIMILARES OU CONEXOS DE LONDRINA E REGIÃO, SEEB DE PARANAÍ, SEEB DE TOLEDO e SEEB DE UMUARAMA E REGIÃO (PR)

p/ Procuração - SEEB DE ARARANGUÁ E REGIÃO, SEEB BANCÁRIOS DE BLUMENAU E REGIÃO, SEEB BANCÁRIOS DE CONCÓRDIA E REGIÃO, SINDICATO DOS BANCÁRIOS E FINANCIÁRIOS DE CRICIÚMA E REGIÃO, SEEB DE CHAPECO, XANXERÊ E REGIÃO, SEEB DE JOAÇABA E REGIÃO, SINDICATO DOS EMPREGADOS EM ESTABELECIMENTOS BANCÁRIOS E COOPERATIVAS DE CRÉDITO DE SÃO MIGUEL DO OESTE E REGIÃO E SEEB DE VIDEIRA (SC).

p/ Procuração - SEEB DO CARIRI (CE), SEEB DE CAMPINA GRANDE E REGIÃO (PB).

p/ Procuração - SEEB DO ESTADO DO ACRE, SEEB DE BARRA DO GARÇAS (SINBAMA), SINDICATO DOS BANCÁRIOS DE DOURADOS E REGIÃO (MS), SEEB DE RONDONÓPOLIS E SINDICATO DOS TRABALHADORES DO RAMO FINANCEIRO DO ESTADO DE RORAIMA.

Juvandia Moreira Leite
Presidenta da CONTRAF/CUT

Jefferson Martins de Oliveira
OAB/SP 141.537-B

CONVENÇÃO COLETIVA DE TRABALHO ADITIVA

Pelo presente instrumento, de um lado, representando a categoria econômica, a FEDERAÇÃO NACIONAL DOS BANCOS - **FENABAN**, o Sindicato dos Bancos nos Estados de São Paulo, Paraná, Mato Grosso, Mato Grosso do Sul, Acre, Amazonas, Pará, Amapá, Rondônia e Roraima, o Sindicato dos Bancos dos Estados da Bahia e de Sergipe, o Sindicato dos Bancos do Estado do Rio de Janeiro (com base territorial no Estado do Espírito Santo), o Sindicato dos Bancos de Minas Gerais, Goiás, Distrito Federal e Tocantins, o Sindicato dos Bancos nos Estados do Rio Grande do Sul e Santa Catarina, o Sindicato dos Bancos dos Estados de Pernambuco, Alagoas, Paraíba e Rio Grande do Norte, o Sindicato dos Bancos dos Estados do Ceará, Maranhão e Piauí, por seus Presidentes, e, de outro lado, representando a categoria profissional, CONFEDERACAO NACIONAL DOS TRABALHADORES DO RAMO FINANCEIRO - **CONTRAF**, a Federação dos Empregados em Estabelecimentos Bancários dos Estados da Bahia e Sergipe - **FEEB BA/SE**, o Sindicato dos Bancários da Bahia, o Sindicato dos Bancários e Financeiros de Camaçari, o Sindicato dos Bancários e Trabalhadores no Sistema Financeiro do Extremo Sul da Bahia, o Sindicato dos Empregados em Estabelecimentos Bancários de Feira de Santana, o Sindicato dos Empregados em Estabelecimentos Bancários de Ilhéus, o Sindicato dos Bancários de Irecê e Região, o Sindicato dos Bancários de Itabuna e Região, o Sindicato dos Empregados nos Estabelecimentos Bancários de Jacobina e Região, o Sindicato dos Bancários de Jequié e Região, Sindicato dos Empregados em Estabelecimentos Bancários de Juazeiro e Região, o Sindicato dos Empregados em Estabelecimentos Bancários do Oeste da Bahia e Região, o Sindicato dos Trabalhadores em Estabelecimentos Bancários, Instituições Financeiras e de Crédito de Vitória da Conquista e Região, o Sindicato dos Empregados em Estabelecimentos Bancários no Estado de Sergipe, a Federação dos Trabalhadores do Ramo Financeiro de Minas Gerais - **FETRAFI-MG/CUT**, o Sindicato dos Empregados em Estabelecimentos Bancários de Belo Horizonte e Região, o Sindicato dos Empregados em Estabelecimentos Bancários de Cataguases, o Sindicato dos Trabalhadores do Ramo Financeiro de Divinópolis e Região, o Sindicato dos Empregados em Estabelecimentos Bancários de Ipatinga, o Sindicato dos Empregados em Estabelecimentos Bancários de Patos de Minas e Região, o Sindicato dos Trabalhadores do Ramo Financeiro de Teófilo Otoni e Região, o Sindicato dos Empregados em Estabelecimentos Bancários de Uberaba, o Sindicato dos Trabalhadores do Ramo Financeiro da Zona da Mata e Sul de Minas-SRRF, a Federação dos Trabalhadores em Empresas de Crédito do Centro Norte - **FETEC-CUT/CN**, o Sindicato dos Empregados em Estabelecimentos Bancários do Estado do Acre, Sindicato dos Trabalhadores do Ramo Financeiro do Estado do Amapá, o Sindicato dos Empregados em Estabelecimentos Bancários de Brasília, o Sinicato dos Empregados em Estabelecimentos Bancários do Município de Campo

Grande-MS e Região, o Sindicato dos Bancários e Trabalhadores do Ramo Financeiro de Dourados e Região-MS, o Sindicato dos Empregados em Estabelecimentos Bancários de Barra do Garças e Região, o Sindicato dos Empregados em Estabelecimentos Bancários e do Ramo Financeiro no Estado de Mato Grosso, o Sindicato dos Empregados em Estabelecimentos Bancários de Rondonópolis, o Sindicato dos Empregados em Estabelecimentos Bancários do Estado do Pará, o Sindicato dos Bancários e Trabalhadores do Ramo Financeiro do Estado de Rondônia, o Sindicato dos Trabalhadores do Ramo Financeiro do Estado de Roraima, a Federação dos Trabalhadores do Ramo Financeiro do Nordeste - **FETRAFI NE**, o Sindicato dos Bancários e Financiários de Alagoas, o Sind dos Empregados em Estabelecimentos Bancários no Estado do Ceará, o Sindicato dos Empregados em Estabelecimentos Bancários do Cariri, o Sindicato dos Trabalhadores em Empresas do Ramo Financeiro no Estado da Paraíba, o Sindicato dos Empregados em Estabelecimentos Bancários de Campina Grande e Região, o Sindicato dos Empregados em Estabelecimentos de Crédito no Estado de Pernambuco, o Sindicato dos Empregados em Estabelecimentos Bancários e Financiários no Estado do Piauí, a Federação dos Trabalhadores em Empresas de Crédito do Paraná - **FETEC-PR**, o Sindicato de Empregados em Estabelecimentos Bancários de Apucarana, o Sindicato dos Empregados em Estabelecimentos Bancários de Arapoti e Região, Sindicato dos Empregados em Estabelecimentos Bancários de Campo Mourão, Sindicato dos Empregados em Estabelecimentos Bancários em Cornélio Procópio, o Sindicato dos Empregados em Estabelecimentos Bancários e Financiários de Curitiba e Região, o Sindicato dos Empregados em Estabelecimentos Bancários de Guarapuava, o Sindicato dos Trabalhadores e Empregados em Estabelecimentos Bancários e Similares ou Conexos de Londrina e Região, o Sindicato dos Empregados em Estabelecimentos Bancários de Paranaíba, o Sindicato dos Empregados em Estabelecimentos Bancários de Toledo, o Sindicato dos Empregados em Estabelecimentos Bancários de Umuarama, Assis Chateaubriand e Região, a Federação dos/as Trabalhadores/as do Ramo Financeiro dos Estados do Rio de Janeiro e Espírito Santo - **FETRAFI RJ/ES**, o Sindicato dos Empregados em Estabelecimentos Bancários do Município do Rio de Janeiro, o Sindicato dos Trabalhadores em Empresas do Ramo Financeiro de Itaperuna, Bom Jesus do Itabapoana, Cambuci, Itaperuna, Laje do Muriaé, Miracema, Natividade, Porciúncula, Santo Antônio de Pádua, São José de Ubá e Varre-Sai, o Sindicato dos Empregados em Estabelecimentos Bancários e no Ramo Financeiro dos Municípios de Petrópolis e São José do Vale do Rio Preto, Sindicato dos Bancários e dos Trabalhadores do Ramo Financeiro de Campos dos Goytacazes e Região, o Sindicato dos Bancários e dos Trabalhadores do Ramo Financeiro de Teresópolis, o Sindicato dos Empregados em Estabelecimentos Bancários de Niterói, Sindicato dos Empregados em Estabelecimentos Bancários de Macaé e Região, o Sindicato dos Empregados em Estabelecimentos Bancários de Nova Friburgo, Sindicato dos Trabalhadores no Ramo Financeiro da Baixada Fluminense, o Sindicato dos Empregados Estabelecimentos Bancários de Três Rios, o Sindicato dos Trabalhadores

em Empresas do Ramo Financeiro de Angra dos Reis, Itaguaí, Seropédica, Mangaratiba e Paraty, o Sindicato dos Empregados em Estabelecimentos Bancários do Sul Fluminense, o Sindicato dos Empregados em Estabelecimentos Bancários do Estado do Espírito Santo, a Federação dos Trabalhadores e Trabalhadoras em Instituições Financeiras do Rio Grande do Sul - **FETRAFI-RS**, o SEEB de Alegrete e Região, Sindicato dos Bancários de Bagé e Região, SEEB Bento Gonçalves, SEEB de Camaquã, SEEB de Carazinho, SEEB de Caxias do Sul, SEEB de Cruz Alta, SEEB de Erechim e Região, SEEB de Frederico Westphalen, SEEB de Guaporé, SEEB de Horizontina, SEEB de Ijuí, SITRAFI de Lajeado, Sindicato dos Bancários do Litoral Norte/RS, SEEB de Nova Prata e Região, Sindicato dos Bancários e Financeiros de Novo Hamburgo e Região, SEEB de Passo Fundo, SEEB de Pelotas, SEEB de Rio Grande, SEEB de Rio Pardo, Butiá, Minas do Leão e Pantano Grande, SEEB de Rosário do Sul, Sindicato dos Bancários de Santa Cruz do Sul e Região, SEEB de Santa Maria e Região, SEEB de Santa Rosa, SEEB de Santo Ângelo, SEEB de São Borja, SEEB São Gabriel, SEEB de São Luiz Gonzaga, SEEB de Sant'ana do Livramento, SEEB de Santiago, SEEB de São Leopoldo, SEEB de Soledade e Região, SEEB de Vacaria, SBF do Vale do Caí, SEEB de Vale Paranhana, a Federação dos Trabalhadores em Instituições Financeiras de Santa Catarina - **FETRAFI-SC**, o Sindicato dos Empregados em Estabelecimentos Bancários de Araranguá e Região, o Sindicato dos Empregados em Estabelecimentos Bancários de Blumenau e Região, o Sindicato dos Empregados em Estabelecimentos Bancários de Chapecó e Xanxerê, o Sindicato dos Empregados em Estabelecimentos Bancários de Concórdia e Região, o Sindicato dos Bancários e Financeiros de Criciúma e Região, o Sindicato dos Empregados em Estabelecimentos Bancários de Florianópolis e Região, o Sindicato dos Empregados em Estabelecimentos Bancários de Joaçaba e Região, o Sindicato dos Empregados em Estabelecimentos Bancários e Cooperativas de Crédito de São Miguel do Oeste e Região, o Sindicato dos Empregados em Estabelecimentos Bancários de Videira, a Federação dos Trabalhadores em Empresas de Crédito de São Paulo - **FETEC-SP**, o Sindicato dos Empregados em Estabelecimentos Bancários de São Paulo, o Sindicato dos Trabalhadores em Empresas do Ramo Financeiro do Grande ABC, o Sindicato dos Empregados em Estabelecimentos Bancários de Araraquara, o Sindicato dos Empregados em Estabelecimentos Bancários de Assis, o Sindicato dos Trabalhadores em Empresas do Ramo Financeiros de Barretos e Região, o Sindicato dos Empregados em Estabelecimentos Bancários de Bragança Paulista, o Sindicato dos Trabalhadores em Empresas do Ramo Financeiro de Catanduva e Região, o Sindicato dos Empregados em Estabelecimentos Bancários de Guarulhos e Região, o Sindicato dos Empregados em Estabelecimentos Bancários de Jundiaí e Região, o Sindicato dos Empregados em Estabelecimentos Bancários e Financeiros de Limeira, o Sindicato dos Trabalhadores em Empresas do Ramo Financeiro de Mogi das Cruzes, Suzano, Poá, Biritiba Mirim e Salesópolis, o Sindicato dos Empregados em Estabelecimentos Bancários e Financeiros de Presidente Prudente, o Sindicato dos Empregados em Estabelecimentos Bancários de Taubaté e Região, e o Sindicato dos Empregados em Es-

tabelecimentos Bancários e Financeiros do Vale do Ribeira, por seus Presidentes e por seu Advogado Jefferson Martins de Oliveira - OAB/SP 141.537-B, celebram Convenção Coletiva de Trabalho Aditiva, nos seguintes termos:

CLÁUSULA 1ª - DA NEGOCIAÇÃO REALIZADA EM 12.03.2020

Em virtude de situação de força maior decorrente da pandemia, as partes deliberaram, em mesa de negociação, pelo teletrabalho e férias, incluindo a sua antecipação, no formato praticado pelos bancos no período, afastando-se a necessidade de observância das formalidades legais. A adoção de medidas emergenciais como estas, desde o início da declaração de pandemia, em 11.03.2020, foi imprescindível para proteger a saúde e a vida dos bancários.

Parágrafo primeiro - As condições do teletrabalho emergencial praticadas a partir de 12.03.2020, em face da prevenção e controle da transmissibilidade da COVID-19, permanecerão válidas e vigentes, enquanto perdurar a situação de Emergência de Saúde Pública de Importância Nacional, declarada por meio da Portaria nº 188/GM/MS, de 3 de fevereiro de 2020, ainda que o empregado alterne entre o teletrabalho e o trabalho presencial.

Parágrafo segundo - Consequentemente, mantêm-se para estes empregados as condições de teletrabalho emergencial atualmente praticadas.

CLÁUSULA 2ª - ABRANGÊNCIA TERRITORIAL

A presente Convenção Coletiva de Trabalho aplica-se às partes convenientes no âmbito territorial de suas representações. Aplica-se, ainda, a todos os empregados representados pelas entidades sindicais profissionais convenientes.

CLÁUSULA 3ª - VIGÊNCIA

A vigência da presente Convenção Coletiva de Trabalho terá a duração de 2 (dois) anos, de 1º de setembro de 2020 a 31 de agosto de 2022.

São Paulo, 04 de setembro de 2020.

FENABAN - FEDERAÇÃO NACIONAL DOS BANCOS

SINDICATO DOS BANCOS NOS ESTADOS DE SAO PAULO, PARANÁ, MATO GROSSO, MATO GROSSO DO SUL, ACRE, AMAZONAS, PARÁ, AMAPÁ, RONDÔNIA E RORAIMA

p/Procuração - SINDICATO DOS BANCOS DOS ESTADOS DA BAHIA E DE SERGIPE, o SINDICATO DOS BANCOS DO ESTADO DO RIO DE JANEIRO (com base territorial no Estado do Espírito Santo), o SINDICATO DOS BANCOS DE MINAS GERAIS, GOIÁS, DISTRITO FEDERAL E TOCANTINS, o SINDICATO DOS BANCOS NOS ESTADOS DO RIO GRANDE DO SUL E SANTA CATARINA, o SINDICATO DOS BANCOS DOS ESTADOS DE PERNAMBUCO, ALAGOAS, PARAÍBA E RIO GRANDE DO NORTE, o SINDICATO DOS BANCOS DOS ESTADOS DO CEARÁ, MARANHÃO E PIAUÍ

Isaac Sidney Menezes Ferreira
Presidente

Adauto de Oliveira Duarte
Diretor de Relações Institucionais,
Trabalhistas e Sindicais

COMISSÃO NACIONAL DE NEGOCIAÇÕES - FENABAN

Fabiana Silva Ribeiro
Superintendente de Recursos Humanos

Juliano Ribeiro Marcílio
Diretor de Recursos Humanos

Karine Etchepare Wernz
Gerente Executiva

Matheus Neves Sinibaldi
Diretor

Sergio Guillinet Fajerman
Diretor Executivo

CONFEDERAÇÃO DOS TRABALHADORES DO RAMO FINANCEIRO - CONTRAF

Juvandia Moreira Leite
Presidenta da CONTRAF/CUT

Jefferson Martins de Oliveira
OAB/SP nº 141.537

SINDICATO DOS EMPREGADOS EM ESTABELECIMENTOS BANCÁRIOS DE SÃO PAULO

Ivone Maria da Silva
Presidenta

Lúcia Noronha
OAB/SP nº 78.597

Em nome próprio - FEDERAÇÃO DOS TRABALHADORES EM EMPRESAS DE CRÉDITO DE SÃO PAULO

p/Procuração - SEEB DE ARARAQUARA, SEEB DE ASSIS, SINDICATO DOS TRABALHADORES EM EMPRESAS DO RAMO FINANCEIROS DE BARRETOS E REGIÃO, SEEB DE BRAGANÇA PAULISTA, SINDICATO DOS TRABALHADORES EM EMPRESAS DO RAMO FINANCEIRO DE CATANDUVA E REGIÃO, SEEBF DE GUARULHOS E REGIÃO, SEEB DE JUNDIAÍ E REGIÃO, SINDICATO DOS EMPREGADOS EM ESTABELECIMENTOS BANCÁRIOS E FINANCEIROS DE LIMEIRA, SINDICATO DOS TRABALHADORES EM EMPRESAS DO RAMO FINANCEIRO DE MOGI DAS CRUZES, SUZANO, POÁ, BIRITIBA MIRIM E SALESÓPOLIS, SINDICATO DOS EMPREGADOS EM ESTABELECIMENTOS BANCÁRIOS E FINANCIÁRIOS DE PRESIDENTE PRUDENTE, SEEB DE TAUBATÉ E REGIÃO E SINDICATO DOS EMPREGADOS EM ESTABELECIMENTOS BANCÁRIOS E FINANCIÁRIOS DO VALE DO RIBEIRA

Aline Molina Gomes Amorim
Presidenta

SINDICATO DOS TRABALHADORES EM EMPRESAS
DO RAMO FINANCEIRO DO GRANDE ABC

Belmiro Aparecido Moreira
Presidente

FEDERAÇÃO DOS TRABALHADORES DO RAMO FINANCEIRO
DOS ESTADOS DO RIO JANEIRO E ESPÍRITO SANTO – FETRAF RJ/ES

p/Procuração - SINDICATO DOS TRABALHADORES EM EMPRESAS DO RAMO FINANCEIRO DE ANGRA DOS REIS, ITAGUAÍ, MANGARATIBA, PARATI E SEROPÉDICA; SINDICATO DOS EMPREGADOS EM ESTABELECIMENTOS BANCÁRIOS DA BAIXADA FLUMINENSE; SINDICATO DOS BANCÁRIOS E TRABALHADORES NO RAMO FINANCEIRO DE CAMPOS DOS GOYTACAZES; SINDICATO DOS EMPREGADOS EM EMPRESAS DO RAMO FINANCEIRO DE ITAPERUNA; SINDICATO DOS EMPREGADOS EM ESTABELECIMENTOS BANCÁRIOS DE MACAÉ E REGIÃO; SINDICATO DOS TRABALHADORES EM EMPRESAS DO RAMO FINANCEIRO DE NITERÓI, SÃO GONÇALO, ITABORAÍ, TANGUÁ, RIO BONITO, SILVA JARDIM, CASIMIRO DE ABREU, RIO DAS OSTRAS, ARMAÇÃO DE BÚZIOS, CABO FRIO, ARRAIAL DO CABO, SÃO PEDRO D'ALDEIA, IGUABA GANDE, ARARUAMA, SAQUAREMA E MARICÁ; SINDICATO DOS EMPREGADOS EM ESTABELECIMENTOS BANCÁRIOS DE NOVA FRIBURGO; SINDICATO DOS EMPREGADOS EM ESTABELECIMENTOS BANCÁRIOS E NO RAMO FINANCEIRO DOS MUNICÍPIOS DE PETRÓPOLIS E SÃO JOSÉ DO VALE DO RIO PRETO; SINDICATO DOS EMPREGADOS EM ESTABELECIMENTOS BANCÁRIOS DO SUL FLUMINENSE; SINDICATO DOS EMPREGADOS EM ESTA-

BELECIMENTOS BANCÁRIOS DE TERESÓPOLIS; SINDICATO DOS TRABALHADORES EM EMPRESAS DO RAMO FINANCEIRO DE TRÊS RIOS & REGIÃO.

Nilton Damião Esperança
Presidente

SINDICATO DOS EMPREGADOS EM ESTABELECIMENTOS
BANCÁRIOS DO MUNICÍPIO DO RIO DE JANEIRO

Adriana da Silva Nalesso
Presidenta

SINDICATO DOS EMPREGADOS EM ESTABELECIMENTOS
BANCÁRIOS DO ESTADO DO ESPÍRITO SANTO

Jonas Freire Santana
Coordenador Geral

Em nome próprio – FEDERACAO DOS TRABALHADORES DO RAMO FINANCEIRO DE MINAS GERAIS - FETRAFI-MG/CUT

p/Procuração – SEEB DE CATAGUASES E REGIÃO, SINDICATO DOS TRABALHADORES DO RAMO FINANCEIRO DE DIVINÓPOLIS E REGIÃO, SEEB DE PATOS DE MINAS E REGIÃO, SINDICATO DOS TRABALHADORES DO RAMO FINANCEIRO DE TEÓFILO OTONI E REGIÃO, SEEB IPATINGA, SEEB UBERABA, SINTRAF ZONA DA MATA.

Magaly Lucas Fagundes
Presidenta

SINDICATO DOS EMPREGADOS EM ESTABELECIMENTOS
BANCÁRIOS DE BELO HORIZONTE E REGIÃO

Ramon Silva Peres
Presidente

FEDERAÇÃO DOS EMPREGADOS EM ESTABELECIMENTOS
BANCÁRIOS DOS ESTADOS DA BAHIA E SERGIPE

p/Procuração – SINDICATO DOS BANCÁRIOS DA BAHIA, SINDICATO DOS BANCÁRIOS E FINANCIARIOS DE CAMAÇARI, SEEB DE FEIRA DE SANTANA, SEEB DE ILHÉUS, SINDICATO DOS BANCÁRIOS DE IRECÊ E REGIÃO, SINDICATO DOS BANCÁRIOS DE ITABUNA

E REGIÃO, SEEB DE JACOBINA E REGIÃO, SINDICATO DOS BANCÁRIOS DE JEQUIÉ E REGIÃO, SEEB DE JUAZEIRO E REGIÃO, SEEB DE VITÓRIA DA CONQUISTA E REGIÃO E SEEB DO EXTREMO SUL DA BAHIA E SINDICATO DOS BANCÁRIOS DO OESTE DA BAHIA E REGIÃO.

Hermelino Souza Meira Neto
Presidente

SINDICATO DOS BANCÁRIOS DE SERGIPE

Ivânia Pereira da Silva Teles
Presidente

FEDERAÇÃO DOS TRABALHADORES EM EMPRESAS
DE CRÉDITO DO PARANÁ – FETEC/PR

Deonísio Venceslau Schmidt
Presidente

SINDICATO DOS EMPREGADOS EM ESTABELECIMENTOS BANCÁRIOS,
FINANCIÁRIOS E EMPRESAS DO RAMO FINANCEIRO DE CURITIBA E REGIÃO

Antonio Luiz Fermino
Presidente

FEDERAÇÃO DOS TRABALHADORES EM EMPRESAS
DE CRÉDITO DO CENTRO NORTE (FETEC-CUT/CN)

Cleiton dos Santos Silva
Presidente

FEDERAÇÃO DOS TRABALHADORES E TRABALHADORAS
EM INSTITUIÇÕES FINANCEIRAS DO RIO GRANDE DO SUL

Juberlei Baes Bacelo
Diretoria Colegiada/Comunicação

SINDICATO DOS EMPREGADOS EM ESTABELECIMENTOS BANCÁRIOS DO PARÁ

Tatiana Cibele da Silva Oliveira
Vice-Presidente

SINDICATO DOS TRABALHADORES DO RAMO FINANCEIRO DO AMAPÁ

Samuel Bastos Macedo
Presidente

SINDICATO DOS EMPREGADOS EM ESTABELECIMENTOS BANCÁRIOS DE BRASÍLIA

Kleyton Guimarães Moraes
Presidente

SINDICATO DOS BANCÁRIOS E TRABALHADORES
DO RAMO FINANCEIRO DO ESTADO DE RONDÔNIA

José Pinheiro de Oliveira
Presidente

FEDERAÇÃO DOS TRABALHADORES DO RAMO
FINANCEIRO NO NORDESTE – FETRAFI/NE

Odaly Bezerra Medeiros
Presidente em exercício

SINDICATO DOS EMPREGADOS EM ESTABELECIMENTOS
BANCÁRIOS NO ESTADO DO CEARÁ – SEEB/CE

José Eduardo Rodrigues Marinho
Presidente em exercício

SINDICATO DOS EMPREGADOS EM ESTABELECIMENTOS
BANCÁRIOS E FINANCIÁRIOS DO ESTADO DO PIAUÍ

Odaly Bezerra Medeiros
Presidente

SINDICATO DOS EMPREGADOS EM ESTABELECIMENTOS
DE CRÉDITO NO ESTADO DE ALAGOAS

Márcio dos Anjos Silva
Presidente

SINDICATO DOS EMPREGADOS EM ESTABELECIMENTOS
DE CRÉDITO NO ESTADO DE PERNAMBUCO

Sandra Maria Trajano de Albuquerque
Presidenta em exercício

FEDERAÇÃO DOS TRABALHADORES EM EMPRESAS
DE CRÉDITO DO ESTADO DE SANTA CATARINA

Jacir Antonio Zimmer
Coordenador da Secretaria Geral

SINDICATO DOS TRABALHADORES DO RAMO
FINANCEIRO DE FLORIANÓPOLIS E REGIÃO

Marco Aurélio Silveira Silvano
Presidente

SINDICATO DOS BANCÁRIOS DE PORTO ALEGRE E REGIÃO

Luciano Fetzner Barcellos
Presidente

SINDICATO DOS TRABALHADORES DO RAMO FINANCEIRO DO ESTADO DA PARAÍBA

Lindonjhonson Almeida de Araújo
Presidente

SINDICATO DOS BANCÁRIOS DE CAMPO GRANDE/MS E REGIÃO

Neide Maria Rodrigues
Presidenta

SINDICATO DOS BANCÁRIOS DE MATO GROSSO

Clodoaldo Barbosa
Presidente

p/Procuração - SEEB DE ALEGRETE E REGIÃO, SINDICATO DOS BANCÁRIOS DE BAGÉ E REGIÃO, SEEB BENTO GONÇALVES, SEEB DE CAMAQUÃ, SEEB DE CARAZINHO, SEEB DE CAXIAS DO SUL, SEEB DE CRUZ ALTA, SEEB DE ERECHIM E REGIÃO, SEEB DE FREDERICO WESTPHALEN, SEEB DE GUAPORÉ, SEEB DE HORIZONTINA, SEEB DE IJUÍ, SITRAFI DE LAJEADO, SINDICATO DOS BANCÁRIOS DO LITORAL NORTE/RS, SEEB DE NOVA PRATA E REGIÃO, SINDICATO DOS BANCÁRIOS E FINANCIÁRIOS DE NOVO HAMBURGO E REGIÃO, SEEB DE PASSO FUNDO, SEEB DE PELOTAS, SEEB DE RIO GRANDE, SEEB DE RIO PARDO, BUTIÁ, MINAS DO LEÃO E PANTANO GRANDE, SEEB DE ROSÁRIO DO SUL, SINDICATO DOS BANCÁRIOS DE SANTA CRUZ DO SUL E REGIÃO, SEEB DE SANTA MARIA E REGIÃO, SEEB DE SANTA ROSA, SEEB DE SANTO ÂNGELO, SEEB DE SÃO BORJA, SEEB SÃO GABRIEL, SEEB DE SÃO LUIZ GONZAGA, SEEB DE SANT'ANA DO LIVRAMENTO, SEEB DE SANTIAGO, SEEB DE SÃO LEOPOLDO, SEEB DE SOLEDADE E REGIÃO, SEEB DE VACARIA, SBF DO VALE DO CAÍ, SEEB DE VALE PARANHANA.

p/ Procuração - SEEB DE APUCARANA E REGIÃO, SEEB DE ARAPOTI E REGIÃO, SEEB DE CAMPO MOURÃO, SEEB EM CORNÉLIO PROCÓPIO, SEEB DE GUARAPUAVA, SINDICATO DOS TRABALHADORES E EMPREGADOS EM ESTABELECIMENTOS BANCÁRIOS E SIMILARES OU CONEXOS DE LONDRINA E REGIÃO, SEEB DE PARANAÍ, SEEB DE TOLEDO e SEEB DE UMUARAMA E REGIÃO (PR)

p/ Procuração - SEEB DE ARARANGUÁ E REGIÃO, SEEB BANCÁRIOS DE BLUMENAU E REGIÃO, SEEB BANCÁRIOS DE CONCÓRDIA E REGIÃO, SINDICATO DOS BANCÁRIOS E FINANCIÁRIOS DE CRICIÚMA E REGIÃO, SEEB DE CHAPECO, XANXERÊ E REGIÃO, SEEB DE JOAÇABA E REGIÃO, SINDICATO DOS EMPREGADOS EM ESTABELECIMENTOS BANCÁRIOS E COOPERATIVAS DE CRÉDITO DE SÃO MIGUEL DO OESTE E REGIÃO E SEEB DE VIDEIRA (SC).

p/ Procuração - SEEB DO CARIRI (CE), SEEB DE CAMPINA GRANDE E REGIÃO (PB).

p/ Procuração - SEEB DO ESTADO DO ACRE, SEEB DE BARRA DO GARÇAS (SINBAMA), SINDICATO DOS BANCÁRIOS DE DOURADOS E REGIÃO (MS), SEEB DE RONDONÓPOLIS E SINDICATO DOS TRABALHADORES DO RAMO FINANCEIRO DO ESTADO DE RORAIMA.

Juvandia Moreira Leite
Presidenta da CONTRAF/CUT

Jefferson Martins de Oliveira
OAB/SP 141.537-B

CONVENÇÃO COLETIVA DE TRABALHO RELAÇÕES SINDICAIS

Pelo presente instrumento, de um lado, representando a categoria econômica, a FEDERAÇÃO NACIONAL DOS BANCOS - **FENABAN**, o Sindicato dos Bancos nos Estados de São Paulo, Paraná, Mato Grosso, Mato Grosso do Sul, Acre, Amazonas, Pará, Amapá, Rondônia e Roraima, o Sindicato dos Bancos dos Estados da Bahia e de Sergipe, o Sindicato dos Bancos do Estado do Rio de Janeiro (com base territorial no Estado do Espírito Santo), o Sindicato dos Bancos de Minas Gerais, Goiás, Distrito Federal e Tocantins, o Sindicato dos Bancos nos Estados do Rio Grande do Sul e Santa Catarina, o Sindicato dos Bancos dos Estados de Pernambuco, Alagoas, Paraíba e Rio Grande do Norte, o Sindicato dos Bancos dos Estados do Ceará, Maranhão e Piauí, por seus Presidentes, e, de outro lado, representando a categoria profissional, CONFEDERACAO NACIONAL DOS TRABALHADORES DO RAMO FINANCEIRO - **CONTRAF**, a Federação dos Empregados em Estabelecimentos Bancários dos Estados da Bahia e Sergipe - **FEEB BA/SE**, o Sindicato dos Bancários da Bahia, o Sindicato dos Bancários e Financeiros de Camaçari, o Sindicato dos Bancários e Trabalhadores no Sistema Financeiro do Extremo Sul da Bahia, o Sindicato dos Empregados em Estabelecimentos Bancários de Feira de Santana, o Sindicato dos Empregados em Estabelecimentos Bancários de Ilhéus, o Sindicato dos Bancários de Irecê e Região, o Sindicato dos Bancários de Itabuna e Região, o Sindicato dos Empregados nos Estabelecimentos Bancários de Jacobina e Região, o Sindicato dos Bancários de Jequié e Região, Sindicato dos Empregados em Estabelecimentos Bancários de Juazeiro e Região, o Sindicato dos Empregados em Estabelecimentos Bancários do Oeste da Bahia e Região, o Sindicato dos Trabalhadores em Estabelecimentos Bancários, Instituições Financeiras e de Crédito de Vitória da Conquista e Região, o Sindicato dos Empregados em Estabelecimentos Bancários no Estado de Sergipe, a Federação dos Trabalhadores do Ramo Financeiro de Minas Gerais - **FETRAFI-MG/CUT**, o Sindicato dos Empregados em Estabelecimentos Bancários de Belo Horizonte e Região, o Sindicato dos Empregados em Estabelecimentos Bancários de Cataguases, o Sindicato dos Trabalhadores do Ramo Financeiro de Divinópolis e Região, o Sindicato dos Empregados em Estabelecimentos Bancários de Ipatinga, o Sindicato dos Empregados em Estabelecimentos Bancários de Patos de Minas e Região, o Sindicato dos Trabalhadores do Ramo Financeiro de Teófilo Otoni e Região, o Sindicato dos Empregados em Estabelecimentos Bancários de Uberaba, o Sindicato dos Trabalhadores do Ramo Financeiro da Zona da Mata e Sul de Minas-SRRF, a Federação dos Trabalhadores em Empresas de Crédito do Centro Norte - **FETEC-CUT/CN**, o Sindicato dos Empregados em Estabelecimentos Bancários do Estado do Acre, Sindicato dos Trabalhadores do Ramo Financeiro do Estado do Amapá, o Sindicato dos Empregados em Estabelecimentos Bancários de Brasília, o Sinicato dos Empregados em Estabelecimentos Bancários do Município de Campo

Grande-MS e Região, o Sindicato dos Bancários e Trabalhadores do Ramo Financeiro de Dourados e Região-MS, o Sindicato dos Empregados em Estabelecimentos Bancários de Barra do Garças e Região, o Sindicato dos Empregados em Estabelecimentos Bancários e do Ramo Financeiro no Estado de Mato Grosso, o Sindicato dos Empregados em Estabelecimentos Bancários de Rondonópolis, o Sindicato dos Empregados em Estabelecimentos Bancários do Estado do Pará, o Sindicato dos Bancários e Trabalhadores do Ramo Financeiro do Estado de Rondônia, o Sindicato dos Trabalhadores do Ramo Financeiro do Estado de Roraima, a Federação dos Trabalhadores do Ramo Financeiro do Nordeste - **FETRAFI NE**, o Sindicato dos Bancários e Financiários de Alagoas, o Sind dos Empregados em Estabelecimentos Bancários no Estado do Ceará, o Sindicato dos Empregados em Estabelecimentos Bancários do Cariri, o Sindicato dos Trabalhadores em Empresas do Ramo Financeiro no Estado da Paraíba, o Sindicato dos Empregados em Estabelecimentos Bancários de Campina Grande e Região, o Sindicato dos Empregados em Estabelecimentos de Crédito no Estado de Pernambuco, o Sindicato dos Empregados em Estabelecimentos Bancários e Financiários no Estado do Piauí, a Federação dos Trabalhadores em Empresas de Crédito do Paraná - **FETEC-PR**, o Sindicato de Empregados em Estabelecimentos Bancários de Apucarana, o Sindicato dos Empregados em Estabelecimentos Bancários de Arapoti e Região, Sindicato dos Empregados em Estabelecimentos Bancários de Campo Mourão, Sindicato dos Empregados em Estabelecimentos Bancários em Cornélio Procópio, o Sindicato dos Empregados em Estabelecimentos Bancários e Financiários de Curitiba e Região, o Sindicato dos Empregados em Estabelecimentos Bancários de Guarapuava, o Sindicato dos Trabalhadores e Empregados em Estabelecimentos Bancários e Similares ou Conexos de Londrina e Região, o Sindicato dos Empregados em Estabelecimentos Bancários de Paranaíba, o Sindicato dos Empregados em Estabelecimentos Bancários de Toledo, o Sindicato dos Empregados em Estabelecimentos Bancários de Umuarama, Assis Chateaubriand e Região, a Federação dos/as Trabalhadores/as do Ramo Financeiro dos Estados do Rio de Janeiro e Espírito Santo - **FETRAFI RJ/ES**, o Sindicato dos Empregados em Estabelecimentos Bancários do Município do Rio de Janeiro, o Sindicato dos Trabalhadores em Empresas do Ramo Financeiro de Itaperuna, Bom Jesus do Itabapoana, Cambuci, Itaperuna, Laje do Muriaé, Miracema, Natividade, Porciúncula, Santo Antônio de Pádua, São José de Ubá e Varre-Sai, o Sindicato dos Empregados em Estabelecimentos Bancários e no Ramo Financeiro dos Municípios de Petrópolis e São José do Vale do Rio Preto, Sindicato dos Bancários e dos Trabalhadores do Ramo Financeiro de Campos dos Goytacazes e Região, o Sindicato dos Bancários e dos Trabalhadores do Ramo Financeiro de Teresópolis, o Sindicato dos Empregados em Estabelecimentos Bancários de Niterói, Sindicato dos Empregados em Estabelecimentos Bancários de Macaé e Região, o Sindicato dos Empregados em Estabelecimentos Bancários de Nova Friburgo, Sindicato dos Trabalhadores no Ramo Financeiro da Baixada Fluminense, o Sindicato dos Empregados Estabelecimentos Bancários de Três Rios, o Sindicato dos Trabalhadores

em Empresas do Ramo Financeiro de Angra dos Reis, Itaguaí, Seropédica, Mangaratiba e Paraty, o Sindicato dos Empregados em Estabelecimentos Bancários do Sul Fluminense, o Sindicato dos Empregados em Estabelecimentos Bancários do Estado do Espírito Santo, a Federação dos Trabalhadores e Trabalhadoras em Instituições Financeiras do Rio Grande do Sul - **FETRAFI-RS**, o SEEB de Alegrete e Região, Sindicato dos Bancários de Bagé e Região, SEEB Bento Gonçalves, SEEB de Camaquã, SEEB de Carazinho, SEEB de Caxias do Sul, SEEB de Cruz Alta, SEEB de Erechim e Região, SEEB de Frederico Westphalen, SEEB de Guaporé, SEEB de Horizontina, SEEB de Ijuí, SITRAFI de Lajeado, Sindicato dos Bancários do Litoral Norte/RS, SEEB de Nova Prata e Região, Sindicato dos Bancários e Financeiros de Novo Hamburgo e Região, SEEB de Passo Fundo, SEEB de Pelotas, SEEB de Rio Grande, SEEB de Rio Pardo, Butiá, Minas do Leão e Pantano Grande, SEEB de Rosário do Sul, Sindicato dos Bancários de Santa Cruz do Sul e Região, SEEB de Santa Maria e Região, SEEB de Santa Rosa, SEEB de Santo Ângelo, SEEB de São Borja, SEEB São Gabriel, SEEB de São Luiz Gonzaga, SEEB de Sant'ana do Livramento, SEEB de Santiago, SEEB de São Leopoldo, SEEB de Soledade e Região, SEEB de Vacaria, SBF do Vale do Caí, SEEB de Vale Paranhana, a Federação dos Trabalhadores em Instituições Financeiras de Santa Catarina - **FETRAFI-SC**, o Sindicato dos Empregados em Estabelecimentos Bancários de Araranguá e Região, o Sindicato dos Empregados em Estabelecimentos Bancários de Blumenau e Região, o Sindicato dos Empregados em Estabelecimentos Bancários de Chapecó e Xanxerê, o Sindicato dos Empregados em Estabelecimentos Bancários de Concórdia e Região, o Sindicato dos Bancários e Financeiros de Criciúma e Região, o Sindicato dos Empregados em Estabelecimentos Bancários de Florianópolis e Região, o Sindicato dos Empregados em Estabelecimentos Bancários de Joaçaba e Região, o Sindicato dos Empregados em Estabelecimentos Bancários e Cooperativas de Crédito de São Miguel do Oeste e Região, o Sindicato dos Empregados em Estabelecimentos Bancários de Videira, a Federação dos Trabalhadores em Empresas de Crédito de São Paulo - **FETEC-SP**, o Sindicato dos Empregados em Estabelecimentos Bancários de São Paulo, o Sindicato dos Trabalhadores em Empresas do Ramo Financeiro do Grande ABC, o Sindicato dos Empregados em Estabelecimentos Bancários de Araraquara, o Sindicato dos Empregados em Estabelecimentos Bancários de Assis, o Sindicato dos Trabalhadores em Empresas do Ramo Financeiros de Barretos e Região, o Sindicato dos Empregados em Estabelecimentos Bancários de Bragança Paulista, o Sindicato dos Trabalhadores em Empresas do Ramo Financeiro de Catanduva e Região, o Sindicato dos Empregados em Estabelecimentos Bancários de Guarulhos e Região, o Sindicato dos Empregados em Estabelecimentos Bancários de Jundiaí e Região, o Sindicato dos Empregados em Estabelecimentos Bancários e Financeiros de Limeira, o Sindicato dos Trabalhadores em Empresas do Ramo Financeiro de Mogi das Cruzes, Suzano, Poá, Biritiba Mirim e Salesópolis, o Sindicato dos Empregados em Estabelecimentos Bancários e Financeiros de Presidente Prudente, o Sindicato dos Empregados em Estabelecimentos Bancários de Taubaté e Região, e o Sindicato dos Empregados em Es-

tabelecimentos Bancários e Financeiros do Vale do Ribeira, por seus Presidentes e por seu Advogado Jefferson Martins de Oliveira - OAB/SP 141.537-B, celebram Convenção Coletiva de Trabalho, nos seguintes termos:

CLÁUSULA 1ª - NEGOCIAÇÃO DE NORMAS COLETIVAS

Há quase 30 (trinta) anos a negociação coletiva de trabalho, prevista no art. 8º da Constituição Federal, é realizada nas seguintes modalidades:

- a)** com abrangência nacional e uniforme para todo o setor bancário;
- b)** com abrangência nacional e uniforme para cada banco, quando é o caso; e
- c)** com abrangência estadual, municipal ou por estabelecimento para cada banco, quando é o caso.

Parágrafo primeiro - Dentre as negociações de âmbito nacional para todo o setor destacam-se a Convenção Coletiva de Trabalho na data-base e a Convenção Coletiva de Trabalho de participação dos empregados nos lucros ou resultados dos bancos.

Parágrafo segundo - As negociações com abrangência nacional e setorial, da parte das entidades sindicais profissionais, são realizadas por uma comissão de líderes sindicais, composta por representantes da confederação, federações e sindicatos e, da parte das entidades sindicais representativas da categoria econômica, pela Comissão de Negociações da FENABAN.

CLÁUSULA 2ª - NEGOCIAÇÃO NACIONAL PERMANENTE

A negociação permanente, por meio das comissões nacionais, foi introduzida há mais de 20 anos e tem promovido, a seu tempo, a proteção e a melhoria das relações de trabalho, através da promoção e análise de informações, permitindo o esclarecimento de práticas, prevenção e modificação de procedimentos, sempre com foco na evolução das relações de trabalho, com base na autonomia coletiva da vontade.

A negociação formal, permanente e nacional, entre as entidades sindicais da categoria profissional e econômica, está organizada através das seguintes comissões e grupo de trabalho:

- a) Comissão Bipartite de Saúde no Trabalho;
- b) Comissão Bipartite de Segurança Bancária;
- c) Comissão Bipartite de Diversidade;
- d) Comissão Bipartite para Prevenção de Conflitos; e
- e) Grupo de Trabalho Bipartite sobre Relações Sindicais.

Parágrafo primeiro - A negociação coletiva permanente relacionada a temas de saúde teve início com a Comissão Paritária de Política sobre AIDS, constituída nos termos da Convenção Coletiva de Trabalho 1992/1993. Já a Convenção Coletiva de Trabalho 1995/1996 reconheceu a necessidade de ampliação da análise de temas de saúde, resultando na constituição da Comissão Bipartite de Saúde no Trabalho, mantida nos instrumentos subsequentes. Assim, a Comissão Paritária de Política sobre AIDS está incorporada pela Comissão Bipartite de Saúde no Trabalho.

Parágrafo segundo - A Comissão Bipartite de Segurança Bancária foi constituída nos termos da Convenção Coletiva de Trabalho 1991/1992 e mantida nos instrumentos subsequentes.

Parágrafo terceiro - A Comissão Bipartite de Diversidade, anteriormente denominada de Igualdade de Oportunidades, foi constituída nos termos da Convenção Coletiva de Trabalho 2001/2002 e mantida nos instrumentos subsequentes.

- a) a Comissão Bipartite de Diversidade desenvolve propostas de orientação a empregados, gestores e empregadores no sentido de prevenir eventuais situações que poderiam ser compreendidos como atos e posturas discriminatórias nos ambientes de trabalho e na sociedade de forma geral. Esta comissão realiza reuniões para o acompanhamento do Programa de Valorização da Diversidade; e
- b) o Programa FEBRABAN de Valorização da Diversidade no Setor Bancário e o Programa FEBRABAN de Capacitação Profissional e Inclusão Social de Pessoas com Deficiência do Setor Bancário servem de premissa para a orientação dos bancos na implementação de suas ações, de acordo com as diretrizes e planos de ação definidos ou que vierem a ser adotados no Programa.

Parágrafo quarto - A Comissão Bipartite para Prevenção de Conflitos tem por finalidade o acompanhamento e eventual aperfeiçoamento do mecanismo de prevenção.

Parágrafo quinto - O Grupo de Trabalho Bipartite sobre Relações Sindicais será constituído em razão da presente Convenção Coletiva de Trabalho. Terá caráter transitório e duração até o final da vigência desta Convenção Coletiva de Trabalho, tendo por finalidade sanar as dúvidas que venham surgir na aplicação das normas coletivas atinentes às relações sindicais, bem como, quando necessário, encaminhar recomendações às comissões que representam as categorias profissional e econômica nas negociações de âmbito nacional.

Parágrafo sexto - As partes estabelecem que, no prazo de 60 (sessenta) dias contados da data de assinatura desta Convenção Coletiva de Trabalho, fixarão calendário de reuniões trimestrais das comissões e grupos acima relacionados.

CLÁUSULA 3ª - RECONHECIMENTO DAS PARTES

As partes reconhecem a representatividade, legitimidade e regularidade dos registros das entidades que negociaram este instrumento coletivo de trabalho, listadas no Anexo I, pelos seguintes motivos:

- a) dificuldades técnicas enfrentadas para registro e atualização de dados junto ao Cadastro Nacional das Entidades Sindicais - CNES da Secretaria do Trabalho do Ministério da Economia;
- b) suporte na autonomia constitucional das entidades sindicais;
- c) amparo no princípio da boa-fé; e
- d) reconhecimento recíproco entre as partes que negociam há mais de 20 anos as Convenções Coletivas de Trabalho.

CLÁUSULA 4ª - MANDATO DA DIRETORIA DA ENTIDADE SINDICAL

As partes reconhecem, inclusive juridicamente, a duração máxima de 4 (quatro) anos para o mandato de diretoria das entidades sindicais da categoria profissional e econômica, que participam deste instrumento coletivo de trabalho.

Parágrafo primeiro - É vedado o aumento da duração máxima do mandato de diretoria de entidade sindical, através de Acordo Coletivo de Trabalho.

Parágrafo segundo - Como regra de transição, as partes reconhecem a duração atual dos mandatos de diretoria superiores a 4 (quatro) anos, iniciados até 1º.12.2018, até o término da vigência dos mesmos.

CLÁUSULA 5ª - MUNICÍPIOS COM MAIS DE UMA REPRESENTAÇÃO SINDICAL

As partes reconhecem as entidades sindicais listadas no Anexo II, como representantes dos municípios que constam do registro no Cadastro Nacional das Entidades Sindicais - CNES da Secretaria do Trabalho do Ministério da Economia, como representados por mais de uma entidade.

Parágrafo único - A comissão de negociação representativa da categoria profissional informará, até o dia 12.09.2020, qual entidade sindical representa a base territorial, com relação aos municípios presentes na lista, que ainda não tiveram a indicação da entidade sindical representativa. Havendo controvérsia judicializada, o banco efetuará nos autos o depósito judicial da contribuição negocial.

CLÁUSULA 6ª - ESTABILIDADE DO DIRIGENTE SINDICAL

É assegurada a estabilidade provisória, aos empregados dirigentes do sindicato profissional signatário desta Convenção Coletiva de Trabalho, conforme Anexo III, não podendo ser ultrapassada a quantidade de dirigentes deste Anexo, por entidade sindical, respeitados os limites previstos na tabela abaixo:

Empregados do Setor na Base Territorial	Número de Dirigentes	Empregados do Setor na Base Territorial	Número de Dirigentes
Acima de 128.000	88	2.001 a 4.000	43
64.001 a 128.000	0	1.001 a 2.000	36
32.001 a 64.000	0	501 a 1.000	29
16.001 a 32.000	70	251 a 500	22
8.001 a 16.000	66	001 a 250	19
4.001 a 8.000	56		

Parágrafo primeiro - Após a aplicação da regra de transição prevista nesta cláusula, o número de dirigentes de sindicatos profissionais será limitado ao número atual, quando inferior ao limite previsto na tabela acima, e, se superior, deverá ser reduzido até os limites acima previstos.

Parágrafo segundo - A comissão de negociação representativa da categoria profissional, através da CONTRAF, enviará à comissão de negociação representativa da categoria econômica, através da FENABAN, até o dia 30.09.2020, ofício relacionando até 380 (trezentos e oitenta) dirigentes de federações ou confederação, que terão estabilidade, desde que listados no Anexo III, sendo que tal quantidade de dirigentes se somará à prevista na tabela acima.

Parágrafo terceiro - O número de dirigentes sindicais de categoria profissional com estabilidade provisória prevista nesta cláusula terá distribuição entre os bancos estabelecidos na base territorial da entidade sindical profissional.

Parágrafo quarto - Para a apuração da quantidade de dirigentes sindicais estáveis que embasou o processo de negociação coletiva, tomou-se como referência:

- a) dados disponibilizados ao público pelo antigo Ministério do Trabalho, por meio do Registro Anual de Informações Sociais - RAIS/2016;
- b) na apuração do número de empregados foram considerados os seguintes códigos da Classificação Nacional das Atividades Econômicas - CNAE (versão 2.0 Classe): 64.21-2 - Bancos Comerciais, 64.22-1 - Bancos Múltiplos com Carteira Comercial, 64.23-9 - Caixas Econômicas, 64.31-0 - Bancos Múltiplos sem Carteira Comercial e 64.32-8 - Bancos de Investimento; e
- c) a soma do total de municípios da base territorial declarada no Cadastro Nacional das Entidades Sindicais - CNES da Secretaria do Trabalho do Ministério da Economia. Nos municípios que constam no registro em mais de um sindicato profissional, o município foi considerado somente em uma entidade sindical, observado o disposto na cláusula terceira desta Convenção Coletiva de Trabalho.

Parágrafo quinto - A estabilidade provisória beneficiará o dirigente sindical, até que complete 68 (sessenta e oito) anos de idade, desde que tenha adquirido o direito à aposentadoria.

Parágrafo sexto - Em caso de fusão de entidades sindicais, durante a vigência do instrumento coletivo, serão mantidas as estabilidades acordadas na assinatura da Convenção Coletiva de Trabalho, até o término de vigência da mesma.

Parágrafo sétimo - A estabilidade provisória prevista nesta cláusula é assegurada para a atuação exclusiva no exercício das atribuições de mandato, na respectiva entidade sindical.

Parágrafo oitavo - O número de dirigentes sindicais de entidade representativa de categoria profissional, com estabilidade provisória prevista nesta cláusula, substitui o número de dirigentes previsto na legislação trabalhista.

Parágrafo nono - Esta cláusula se aplica exclusivamente às entidades sindicais profissionais signatárias deste instrumento coletivo de trabalho, portanto, não se aplica às não signatárias.

Parágrafo dez - Segundo o entendimento da entidade sindical representativa da categoria econômica, aos sindicatos profissionais não signatários desta Convenção Coletiva de Trabalho, se aplica o limite previsto no artigo 543, § 3º, da CLT.

Parágrafo onze - O Anexo III desta Convenção Coletiva de Trabalho será atualizado para vigência a partir de 1º.10.2020, devendo constar as assinaturas da CONTRAF e da Comissão de Negociações da FENABAN, e, cada atualização posterior, somente será considerada válida quando assinadas pelo banco, entidade sindical, Comando Nacional dos Bancários por meio da CONTRAF e FENABAN.

Parágrafo doze - Como regra de transição, as partes estabelecem que:

- a) o limite de idade previsto no parágrafo quinto não será aplicado até o término da vigência da Convenção Coletiva de Trabalho, que se iniciará em 1º.09.2020;
- b) será assegurada a estabilidade provisória a todos dirigentes sindicais de sindicatos, federações e confederação, relacionados no Anexo III, até o dia 31.08.2020, ou até o final do mandato sindical, prevalecendo o que for mais benéfico, desde que tenha iniciado o mandato antes de 1º.12.2018; e
- c) um total de 102 (cento e dois) dirigentes sindicais poderá ser adicionalmente utilizado, entre 1º.09.2020 e 31.08.2025, pela comissão de negociação representativa da categoria profissional, através da CONTRAF.

CLÁUSULA 7ª - FREQUÊNCIA LIVRE ANUAL DE DIRIGENTE SINDICAL

A comissão de negociação representativa da categoria profissional, através da CONTRAF, indicará até 20% (vinte por cento) do número total de dirigentes de entidades sindicais, de cada banco, que terão frequência livre, desde que listados no Anexo III.

Parágrafo primeiro - A comissão de negociação representativa da categoria profissional, através da CONTRAF, será responsável pela indicação de substitutos à comissão de negociação representativa da categoria econômica, através da FENABAN, sempre que necessário.

Parágrafo segundo - A comissão nacional de negociação das entidades sindicais profissionais, através da CONTRAF, indicará à categoria econômica, através da FENABAN, os nomes dos dirigentes liberados, os bancos com quem mantém vínculo empregatício, os estabelecimentos de lotação e o período de liberação para frequência livre, durante a vigência da Convenção Coletiva de Trabalho.

Parágrafo terceiro - Esta cláusula se aplica às entidades sindicais profissionais signatárias deste instrumento coletivo, e, para a definição do número de dirigentes sindicais com possibilidade de frequência livre anual remunerada pelos bancos, considerou-se o histórico e o número de entidades que são parte desta Convenção Coletiva de Trabalho.

Parágrafo quarto - Fica estipulado que a liberação prevista na presente cláusula é limitada a 1 (um) dirigente por agência bancária ou posto bancário.

Parágrafo quinto - A frequência livre anual remunerada beneficiará o dirigente sindical, até que complete 68 (sessenta e oito) anos de idade, desde que tenha adquirido o direito à aposentadoria.

Parágrafo sexto - A negociação entre entidade sindical e banco, que tenha como objeto a frequência livre anual remunerada de dirigente sindical, deve ser formalizada em Acordo Coletivo de Trabalho, cuja vigência terá seu termo junto com a vigência deste instrumento coletivo. Cópias do instrumento coletivo devem ficar em poder das comissões nacionais de negociação coletiva, das categorias profissional e econômica, respectivamente, através da CONTRAF e da FENABAN.

Parágrafo sétimo - A remuneração pelo banco, como se o dirigente sindical estivesse efetivamente trabalhando, ocorrerá, nos termos da legislação vigente, inclusive durante as férias e em caso de ausências justificadas nos termos da lei, sendo que as comunicações destas situações serão de responsabilidade da entidade sindical.

Parágrafo oitavo - Os dirigentes sindicais beneficiados pela frequência livre anual gozarão os dias de férias anuais remuneradas nos termos da presente cláusula, sendo que a conversão de parte destas em abono pecuniário, nos termos do artigo 143 da CLT, será realizada após a comunicação, formal e prévia desta situação, pela entidade sindical.

Parágrafo nono - A modalidade de frequência livre prevista nesta cláusula é concedida para a atuação exclusiva no exercício das atribuições do mandato, na respectiva entidade sindical.

Parágrafo dez - O Anexo III desta Convenção Coletiva de Trabalho será atualizado, para vigência a partir de 1º.10.2020, devendo constar as assinaturas da CONTRAF e da Comissão de Negociações da FENABAN e cada atualização posterior somente será considerada válida, quando assinadas pelo banco, entidade sindical, Comando Nacional dos Bancários por meio da CONTRAF e pela FENABAN.

Parágrafo onze - Como regra de transição, as partes estabelecem que:

- a) O limite de idade previsto no parágrafo quinto não será aplicado até o término da vigência da Convenção Coletiva de Trabalho, que se iniciará em 1º.09.2020; e
- b) Fica assegurada a frequência livre aos dirigentes sindicais que se encontram nesta condição, na data da assinatura deste instrumento coletivo de trabalho, reconhecendo-se o Anexo III, até que haja o cumprimento da cota de 20% (vinte por cento) prevista no *caput* desta cláusula, e negociação de Acordo Coletivo de Trabalho, observada a data limite de 31.08.2022.

CLÁUSULA 8ª - FREQUÊNCIA LIVRE DE 3 DIAS DO DIRIGENTE SINDICAL

Os dirigentes de sindicato, federação ou confederação, não beneficiados pela cláusula de frequência livre anual de dirigente sindical, poderão ausentar-se do serviço, somente para participação em curso ou encontro sindical, até 3 (três) dias por ano, observada a limitação de 2 (duas) ausências simultâneas de empregados por estabelecimento, desde que pré-avisado o banco, por escrito, pelo respectiva entidade sindical, com a antecedência mínima de 7 (sete) dias úteis.

Parágrafo primeiro - A ausência nestas condições será considerada como dia trabalhado, com cumprimento integral da jornada diária de trabalho.

Parágrafo segundo - Se o dirigente sindical for parte da diretoria de mais de uma entidade sindical, somente terá direito à ausência anual de 3 (três) dias, prevista nesta cláusula, por uma das entidades, sendo vedada a acumulação do benefício.

Parágrafo terceiro - A negociação entre entidade sindical e banco, que tenha como objeto a frequência livre remunerada de 3 (três) dias ao ano, de dirigente sindical, deve ser formalizada em Acordo Coletivo de Trabalho, cuja vigência terá seu termo junto com a vigência desta norma coletiva. Cópias do instrumento coletivo devem ser enviadas, no prazo de 15 (quinze) dias da assinatura, às comissões nacionais de negociação coletiva, das categorias profissional e econômica, respectivamente, através da CONTRAF e da FENABAN.

CLÁUSULA 9ª - SINDICALIZAÇÃO

Facilitar-se-á às entidades sindicais profissionais a realização de campanha de sindicalização, a cada 12 (doze) meses, em dia, local e horário previamente acordados com a direção do banco.

CLÁUSULA 10 - QUADRO DE AVISOS SINDICAL

Os bancos colocarão à disposição das entidades profissionais convenientes quadro para afixação de comunicados oficiais de interesse da categoria que serão encaminhados, previamente, ao setor competente do banco, para os devidos fins, incumbindo-se este da sua afixação dentro das vinte e quatro horas posteriores ao recebimento. Não serão permitidas matérias político-partidárias ou ofensivas a quem quer que seja.

CLÁUSULA 11 - CONTRIBUIÇÃO NEGOCIAL

Fica instituída e considera-se válida a contribuição negocial, com fundamento na Constituição Federal, expressamente fixada nesta Convenção Coletiva de Trabalho, aprovada em assembleias sindicais dos empregados, para custeio das entidades sindicais profissionais, em decorrência das negociações coletivas trabalhistas de data-base, a ser descontada pelos bancos nos contracheques dos empregados, nas folhas de pagamento referentes ao mês de setembro dos anos 2020 e 2021 - mês da data-base da categoria - na forma dos parágrafos seguintes.

Parágrafo primeiro - Os valores das contribuições previstas no *caput* desta cláusula correspondem a 1,5% (um vírgula cinco por cento) do salário-básico vigente do empregado, acrescido da gratificação de função, de caixa e de compensador de cheques, e anuênios, se pagos no mês, com os limites mínimo de R\$ 50,00 (cinquenta reais) e máximo de R\$ 250,00 (duzentos e cinquenta reais), sob a rubrica de "contribuição negocial".

Parágrafo segundo - Os valores descontados dos empregados serão distribuídos pelo banco entre as entidades, na proporção apresentada abaixo, e de acordo com a demonstração contida no ANEXO I - Lista de Representação e Contribuição Negocial:

- a) 70% (setenta por cento) para o sindicato respectivo;
- b) 15% (quinze por cento) para a federação respectiva; e
- c) 15% (quinze por cento) para a confederação respectiva, que permanecerá com 10% (dez por cento) do valor e repassará 5% (cinco por cento) para a central sindical à qual o sindicato estiver filiado.

Parágrafo terceiro - Não havendo indicação, no Anexo I, de filiação do sindicato a uma ou mais entidades de grau superior, o desconto da contribuição negocial dos empregados lotados na respectiva base de representação será proporcional, e não ocorrerá redistribuição do valor, observando-se, nestes casos, as seguintes condições:

- I. O banco não procederá ao desconto correspondente aos 15% (quinze por cento) previstos na alínea “b”, caso não haja indicação de filiação do sindicato à federação; e
- II. O banco não procederá ao desconto correspondente aos 10% (dez por cento) previstos na alínea “c”, caso não haja indicação de filiação do sindicato à confederação.

Parágrafo quarto - O banco não procederá ao desconto correspondente aos 5% (cinco por cento) previstos na alínea “c”, caso não haja indicação de filiação do sindicato à central sindical.

Parágrafo quinto - Esta cláusula não se aplica ao empregado aprendiz a que se refere o art. 428, da CLT, pois, o trabalho do aprendiz é regulado por legislação específica, e não pela presente norma coletiva.

Parágrafo sexto - Os valores deverão ser creditados em favor das entidades sindicais profissionais, nas contas correntes indicadas no Anexo IV, no prazo de 10 (dez) dias úteis após o desconto.

Parágrafo sétimo - As entidades sindicais profissionais declaram que mediante o presente ajuste se abstém de pleitear e cobrar a contribuição sindical ("imposto sindical"), prevista no art. 578 e seguintes da CLT, relativamente aos exercícios de 2021 e 2022.

Parágrafo oitavo - Uma vez realizados os repasses das contribuições negociais às entidades sindicais, o banco informará por e-mail, no prazo de até 05 (cinco) dias corridos, contados da data do depósito:

a) Ao Sindicato profissional, por meio do ANEXO II - Informação do Banco ao Sindicato sobre a Contribuição Negocial:

a.1) O valor depositado em favor do sindicato (70% do valor descontado), com a indicação da data de sua realização; e

Exemplo: Se a soma dos valores totais descontados dos empregados for de R\$ 100,00, o Banco deverá informar que depositou R\$ 70,00 em favor do sindicato.

a.2) A relação dos nomes e matrículas dos empregados que sofreram o desconto da contribuição negocial, indicando o valor correspondente à totalidade (100%) do valor descontado de cada um, individualmente.

b) À Federação, por meio do ANEXO III - Informação do Banco à Federação sobre a Contribuição Negocial, o valor total do depósito em favor da Federação (15% do valor descontado), com a indicação da data de sua realização, bem como o valor depositado em favor de cada sindicato à mesma filiado (70% do valor descontado), indicando, igualmente, a data de sua realização.

c) À Confederação, com cópia para a FENABAN, por meio do ANEXO IV - Informação do Banco à Confederação sobre a Contribuição Negocial, o valor total dos depósitos em favor dos Sindicatos, das Federações e da Confederação, com a indicação da data de sua realização.¹

Parágrafo nono - Os sindicatos, federações e confederações deverão manter seus cadastros atualizados junto aos Bancos, para o correto processamento da distribuição, bem como perante a FENABAN.²

¹ Parágrafo oitavo inserido pela Cláusula 5ª da CCT Aditiva Retificadora.

² Parágrafo nono inserido pela Cláusula 5ª da CCT Aditiva Retificadora.

Parágrafo dez - Devido à adesão do Sindicato dos Empregados em Estabelecimentos Bancários e Financeiros de Bauru e Região, do Sindicato dos Empregados em Estabelecimento Bancários no Estado do Maranhão e do Sindicato dos Empregados em Estabelecimentos Bancários e Instituições Financeiras do Rio Grande do Norte às Convenções Coletivas de Trabalho firmadas entre a FENABAN e a CONTRAF, em 04.09.2020, com vigência a partir de 1º.09.2020, o ANEXO I - Lista de Representação e Contribuição Negocial e o ANEXO IV - Informação do Banco à Confederação sobre a Contribuição Negocial foram substituídos pelos que acompanham o presente instrumento.³

CLÁUSULA 12 - CONTRIBUIÇÃO ASSOCIATIVA

Os bancos descontarão em folha de pagamento, mediante autorização prévia, expressa e individual do empregado, e com repasse pelo banco à entidade sindical, mensalidades associativas, com envio da relação dos associados que sofreram os descontos e em relação complementar, os nomes dos associados que tiveram o desconto interrompido naquele mês.

Parágrafo único - Os valores deverão ser creditados em favor das entidades sindicais profissionais, no prazo de 10 (dez) dias úteis após o desconto.

CLÁUSULA 13 - PRIORIZAÇÃO DA NEGOCIAÇÃO COLETIVA

As partes ratificam que eventual judicialização das matérias atinentes às relações de trabalho deverá ser precedida, obrigatoriamente, de negociação coletiva.

Parágrafo único - A negociação coletiva prevista no *caput*, quaisquer que sejam as partes ou abrangência, deverão ser precedidas de ofício do Comando Nacional dos Bancários à FENABAN.

CLÁUSULA 14 - ABRANGÊNCIA TERRITORIAL

A presente Convenção Coletiva de Trabalho sobre Relações Sindicais aplica-se às partes convenientes no âmbito territorial de suas representações. Aplica-se, ainda, a todos os empregados representados pelas entidades sindicais profissionais convenientes.

³ Parágrafo dez inserido pela Cláusula 5ª da CCT Aditiva Retificadora.

CLÁUSULA 15 - VIGÊNCIA

A vigência da presente Convenção Coletiva de Trabalho sobre Relações Sindicais terá a duração de 2 (dois) anos, de 1º de setembro de 2020 a 31 de agosto de 2022.

São Paulo, 04 de setembro de 2020.

FENABAN - FEDERAÇÃO NACIONAL DOS BANCOS

SINDICATO DOS BANCOS NOS ESTADOS DE SAO PAULO, PARANÁ, MATO GROSSO, MATO GROSSO DO SUL, ACRE, AMAZONAS, PARÁ, AMAPÁ, RONDÔNIA E RORAIMA

p/Procuração - SINDICATO DOS BANCOS DOS ESTADOS DA BAHIA E DE SERGIPE, o SINDICATO DOS BANCOS DO ESTADO DO RIO DE JANEIRO (com base territorial no Estado do Espírito Santo), o SINDICATO DOS BANCOS DE MINAS GERAIS, GOIÁS, DISTRITO FEDERAL E TOCANTINS, o SINDICATO DOS BANCOS NOS ESTADOS DO RIO GRANDE DO SUL E SANTA CATARINA, o SINDICATO DOS BANCOS DOS ESTADOS DE PERNAMBUCO, ALAGOAS, PARAÍBA E RIO GRANDE DO NORTE, o SINDICATO DOS BANCOS DOS ESTADOS DO CEARÁ, MARANHÃO E PIAUÍ

Isaac Sidney Menezes Ferreira
Presidente

Adauto de Oliveira Duarte
Diretor de Relações Institucionais,
Trabalhistas e Sindicais

COMISSÃO NACIONAL DE NEGOCIAÇÕES - FENABAN

Fabiana Silva Ribeiro
Superintendente de Recursos Humanos

Juliano Ribeiro Marcílio
Diretor de Recursos Humanos

Karine Etchepare Wernz
Gerente Executiva

Matheus Neves Sinibaldi
Diretor

Sergio Guillinet Fajerman
Diretor Executivo

CONFEDERAÇÃO DOS TRABALHADORES DO RAMO FINANCEIRO - CONTRAF

Juvandia Moreira Leite
Presidenta da CONTRAF/CUT

Jefferson Martins de Oliveira
OAB/SP nº 141.537

SINDICATO DOS EMPREGADOS EM ESTABELECIMENTOS BANCÁRIOS DE SÃO PAULO

Ivone Maria da Silva
Presidenta

Lúcia Noronha
OAB/SP nº 78.597

Em nome próprio - FEDERAÇÃO DOS TRABALHADORES EM EMPRESAS DE CRÉDITO DE SÃO PAULO

p/Procuração - SEEB DE ARARAQUARA, SEEB DE ASSIS, SINDICATO DOS TRABALHADORES EM EMPRESAS DO RAMO FINANCEIROS DE BARRETOS E REGIÃO, SEEB DE BRAGANÇA PAULISTA, SINDICATO DOS TRABALHADORES EM EMPRESAS DO RAMO FINANCEIRO DE CATANDUVA E REGIÃO, SEEBF DE GUARULHOS E REGIÃO, SEEB DE JUNDIAÍ E REGIÃO, SINDICATO DOS EMPREGADOS EM ESTABELECIMENTOS BANCÁRIOS E FINANCEIROS DE LIMEIRA, SINDICATO DOS TRABALHADORES EM EMPRESAS DO RAMO FINANCEIRO DE MOGI DAS CRUZES, SUZANO, POÁ, BIRITIBA MIRIM E SALESÓPOLIS, SINDICATO DOS EMPREGADOS EM ESTABELECIMENTOS BANCÁRIOS E FINANCIÁRIOS DE PRESIDENTE PRUDENTE, SEEB DE TAUBATÉ E REGIÃO E SINDICATO DOS EMPREGADOS EM ESTABELECIMENTOS BANCÁRIOS E FINANCIÁRIOS DO VALE DO RIBEIRA

Aline Molina Gomes Amorim
Presidenta

SINDICATO DOS TRABALHADORES EM EMPRESAS
DO RAMO FINANCEIRO DO GRANDE ABC

Belmiro Aparecido Moreira
Presidente

FEDERAÇÃO DOS TRABALHADORES DO RAMO FINANCEIRO
DOS ESTADOS DO RIO JANEIRO E ESPÍRITO SANTO – FETRAF RJ/ES

p/Procuração - SINDICATO DOS TRABALHADORES EM EMPRESAS DO RAMO FINANCEIRO DE ANGRA DOS REIS, ITAGUAÍ, MANGARATIBA, PARATI E SEROPÉDICA; SINDICATO DOS EMPREGADOS EM ESTABELECIMENTOS BANCÁRIOS DA BAIXADA FLUMINENSE; SINDICATO DOS BANCÁRIOS E TRABALHADORES NO RAMO FINANCEIRO DE CAMPOS DOS GOYTACAZES; SINDICATO DOS EMPREGADOS EM EMPRESAS DO RAMO FINANCEIRO DE ITAPERUNA; SINDICATO DOS EMPREGADOS EM ESTABELECIMENTOS BANCÁRIOS DE MACAÉ E REGIÃO; SINDICATO DOS TRABALHADORES EM EMPRESAS DO RAMO FINANCEIRO DE NITERÓI, SÃO GONÇALO, ITABORAÍ, TANGUÁ, RIO BONITO, SILVA JARDIM, CASIMIRO DE ABREU, RIO DAS OSTRAS, ARMAÇÃO DE BÚZIOS, CABO FRIO, ARRAIAL DO CABO, SÃO PEDRO D'ALDEIA, IGUABA GANDE, ARARUAMA,

SAQUAREMA E MARICÁ; SINDICATO DOS EMPREGADOS EM ESTABELECIMENTOS BANCÁRIOS DE NOVA FRIBURGO; SINDICATO DOS EMPREGADOS EM ESTABELECIMENTOS BANCÁRIOS E NO RAMO FINANCEIRO DOS MUNICÍPIOS DE PETRÓPOLIS E SÃO JOSÉ DO VALE DO RIO PRETO; SINDICATO DOS EMPREGADOS EM ESTABELECIMENTOS BANCÁRIOS DO SUL FLUMINENSE; SINDICATO DOS EMPREGADOS EM ESTABELECIMENTOS BANCÁRIOS DE TERESÓPOLIS; SINDICATO DOS TRABALHADORES EM EMPRESAS DO RAMO FINANCEIRO DE TRÊS RIOS & REGIÃO.

Nilton Damião Esperança
Presidente

SINDICATO DOS EMPREGADOS EM ESTABELECIMENTOS
BANCÁRIOS DO MUNICÍPIO DO RIO DE JANEIRO

Adriana da Silva Nalesso
Presidenta

SINDICATO DOS EMPREGADOS EM ESTABELECIMENTOS
BANCÁRIOS DO ESTADO DO ESPÍRITO SANTO

Jonas Freire Santana
Coordenador Geral

Em nome próprio – FEDERACAO DOS TRABALHADORES DO RAMO FINANCEIRO DE MINAS GERAIS - FETRAFI-MG/CUT

p/Procuração – SEEB DE CATAGUASES E REGIÃO, SINDICATO DOS TRABALHADORES DO RAMO FINANCEIRO DE DIVINÓPOLIS E REGIÃO, SEEB DE PATOS DE MINAS E REGIÃO, SINDICATO DOS TRABALHADORES DO RAMO FINANCEIRO DE TEÓFILO OTONI E REGIÃO, SEEB IPATINGA, SEEB UBERABA, SINTRAF ZONA DA MATA.

Magaly Lucas Fagundes
Presidenta

SINDICATO DOS EMPREGADOS EM ESTABELECIMENTOS
BANCÁRIOS DE BELO HORIZONTE E REGIÃO

Ramon Silva Peres
Presidente

FEDERAÇÃO DOS EMPREGADOS EM ESTABELECIMENTOS
BANCÁRIOS DOS ESTADOS DA BAHIA E SERGIPE

p/Procuração – SINDICATO DOS BANCÁRIOS DA BAHIA, SINDICATO DOS BANCÁRIOS E FINANCIÁRIOS DE CAMAÇARI, SEEB DE FEIRA DE SANTANA, SEEB DE ILHÉUS, SINDICATO DOS BANCÁRIOS DE IRECÊ E REGIÃO, SINDICATO DOS BANCÁRIOS DE ITABUNA E REGIÃO, SEEB DE JACOBINA E REGIÃO, SINDICATO DOS BANCÁRIOS DE JEQUIÉ E REGIÃO, SEEB DE JUAZEIRO E REGIÃO, SEEB DE VITÓRIA DA CONQUISTA E REGIÃO E SEEB DO EXTREMO SUL DA BAHIA E SINDICATO DOS BANCÁRIOS DO OESTE DA BAHIA E REGIÃO.

Hermelino Souza Meira Neto
Presidente

SINDICATO DOS BANCÁRIOS DE SERGIPE

Ivânia Pereira da Silva Teles
Presidente

FEDERAÇÃO DOS TRABALHADORES EM EMPRESAS
DE CRÉDITO DO PARANÁ – FETEC/PR

Deonísio Venceslau Schmidt
Presidente

SINDICATO DOS EMPREGADOS EM ESTABELECIMENTOS BANCÁRIOS,
FINANCIÁRIOS E EMPRESAS DO RAMO FINANCEIRO DE CURITIBA E REGIÃO

Antonio Luiz Fermino
Presidente

FEDERAÇÃO DOS TRABALHADORES EM EMPRESAS DE CRÉDITO
DO CENTRO NORTE (FETEC-CUT/CN)

Cleiton dos Santos Silva
Presidente

FEDERAÇÃO DOS TRABALHADORES E TRABALHADORAS EM
INSTITUIÇÕES FINANCEIRAS DO RIO GRANDE DO SUL

Juberlei Baes Bacelo
Diretoria Colegiada/Comunicação

SINDICATO DOS EMPREGADOS EM ESTABELECIMENTOS
BANCÁRIOS DO PARÁ

Tatiana Cibele da Silva Oliveira
Vice-Presidente

SINDICATO DOS TRABALHADORES DO RAMO FINANCEIRO DO AMAPÁ

Samuel Bastos Macedo
Presidente

SINDICATO DOS EMPREGADOS EM ESTABELECIMENTOS BANCÁRIOS DE BRASÍLIA

Kleyton Guimarães Moraes
Presidente

SINDICATO DOS BANCÁRIOS E TRABALHADORES
DO RAMO FINANCEIRO DO ESTADO DE RONDÔNIA

José Pinheiro de Oliveira
Presidente

FEDERAÇÃO DOS TRABALHADORES
DO RAMO FINANCEIRO NO NORDESTE – FETRAFI/NE

Odaly Bezerra Medeiros
Presidente em exercício

SINDICATO DOS EMPREGADOS EM ESTABELECIMENTOS
BANCÁRIOS NO ESTADO DO CEARÁ – SEEB/CE

José Eduardo Rodrigues Marinho
Presidente em exercício

SINDICATO DOS EMPREGADOS EM ESTABELECIMENTOS
BANCÁRIOS E FINANCIÁRIOS DO ESTADO DO PIAUÍ

Odaly Bezerra Medeiros
Presidente

SINDICATO DOS EMPREGADOS EM ESTABELECIMENTOS
DE CRÉDITO NO ESTADO DE ALAGOAS

Márcio dos Anjos Silva
Presidente

SINDICATO DOS EMPREGADOS EM ESTABELECIMENTOS
DE CRÉDITO NO ESTADO DE PERNAMBUCO

Sandra Maria Trajano de Albuquerque
Presidenta em exercício

FEDERAÇÃO DOS TRABALHADORES EM EMPRESAS
DE CRÉDITO DO ESTADO DE SANTA CATARINA

Jacir Antonio Zimmer
Coordenador da Secretaria Geral

SINDICATO DOS TRABALHADORES DO RAMO
FINANCEIRO DE FLORIANÓPOLIS E REGIÃO

Marco Aurélio Silveira Silvano
Presidente

SINDICATO DOS BANCÁRIOS DE PORTO ALEGRE E REGIÃO

Luciano Fetzner Barcellos
Presidente

SINDICATO DOS TRABALHADORES DO RAMO
FINANCEIRO DO ESTADO DA PARAÍBA

Lindonjhonson Almeida de Araújo
Presidente

SINDICATO DOS BANCÁRIOS DE CAMPO GRANDE/MS E REGIÃO

Neide Maria Rodrigues
Presidenta

SINDICATO DOS BANCÁRIOS DE MATO GROSSO

Clodoaldo Barbosa
Presidente

p/Procuração - SEEB DE ALEGRETE E REGIÃO, SINDICATO DOS BANCÁRIOS DE BAGÉ E REGIÃO, SEEB BENTO GONÇALVES, SEEB DE CAMAQUÃ, SEEB DE CARAZINHO, SEEB DE CAXIAS DO SUL, SEEB DE CRUZ ALTA, SEEB DE ERECHIM E REGIÃO, SEEB DE FREDERICO WESTPHALEN, SEEB DE GUAPORÉ, SEEB DE HORIZONTINA, SEEB DE IJUÍ, SITRAFI DE LAJEADO, SINDICATO DOS BANCÁRIOS DO LITORAL NORTE/RS, SEEB DE NOVA PRATA E REGIÃO, SINDICATO DOS BANCÁRIOS E FINANCIÁRIOS DE NOVO HAMBURGO E REGIÃO, SEEB DE PASSO FUNDO, SEEB DE PELOTAS, SEEB DE RIO GRANDE, SEEB DE RIO PARDO, BUTIÁ, MINAS DO LEÃO E PANTANO GRANDE, SEEB DE ROSÁRIO DO SUL, SINDICATO DOS BANCÁRIOS DE SANTA CRUZ DO SUL E REGIÃO, SEEB DE SANTA MARIA E REGIÃO, SEEB DE SANTA ROSA, SEEB DE SANTO ÂNGELO, SEEB DE SÃO BORJA, SEEB SÃO GABRIEL, SEEB DE SÃO LUIZ GONZAGA, SEEB DE SANT'ANA DO LIVRAMENTO, SEEB DE SANTIAGO, SEEB DE SÃO LEOPOLDO, SEEB DE SOLEDADE E REGIÃO, SEEB DE VACARIA, SBF DO VALE DO CAÍ, SEEB DE VALE PARANHANA.

p/ Procuração - SEEB DE APUCARANA E REGIÃO, SEEB DE ARAPOTI E REGIÃO, SEEB DE CAMPO MOURÃO, SEEB EM CORNÉLIO PROCÓPIO, SEEB DE GUARAPUAVA, SINDICATO DOS TRABALHADORES E EMPREGADOS EM ESTABELECIMENTOS BANCÁRIOS E SIMILARES OU CONEXOS DE LONDRINA E REGIÃO, SEEB DE PARANAÍ, SEEB DE TOLEDO e SEEB DE UMUARAMA E REGIÃO (PR)

p/ Procuração - SEEB DE ARARANGUÁ E REGIÃO, SEEB BANCÁRIOS DE BLUMENAU E REGIÃO, SEEB BANCÁRIOS DE CONCÓRDIA E REGIÃO, SINDICATO DOS BANCÁRIOS E FINANCIÁRIOS DE CRICIÚMA E REGIÃO, SEEB DE CHAPECO, XANXERÊ E REGIÃO, SEEB DE JOAÇABA E REGIÃO, SINDICATO DOS EMPREGADOS EM ESTABELECIMENTOS BANCÁRIOS E COOPERATIVAS DE CRÉDITO DE SÃO MIGUEL DO OESTE E REGIÃO E SEEB DE VIDEIRA (SC).

p/ Procuração - SEEB DO CARIRI (CE), SEEB DE CAMPINA GRANDE E REGIÃO (PB).

p/ Procuração - SEEB DO ESTADO DO ACRE, SEEB DE BARRA DO GARÇAS (SINBAMA), SINDICATO DOS BANCÁRIOS DE DOURADOS E REGIÃO (MS), SEEB DE RONDONÓPOLIS E SINDICATO DOS TRABALHADORES DO RAMO FINANCEIRO DO ESTADO DE RORAIMA.

Juvandia Moreira Leite
Presidenta da CONTRAF/CUT

Jefferson Martins de Oliveira
OAB/SP 141.537-B

CONVENÇÃO COLETIVA DE TRABALHO ADITIVA

Pelo presente instrumento, de um lado, representando a categoria econômica, a FEDERAÇÃO NACIONAL DOS BANCOS - **FENABAN**, o Sindicato dos Bancos nos Estados de São Paulo, Paraná, Mato Grosso, Mato Grosso do Sul, Acre, Amazonas, Pará, Amapá, Rondônia e Roraima, o Sindicato dos Bancos dos Estados da Bahia e de Sergipe, o Sindicato dos Bancos do Estado do Rio de Janeiro (com base territorial no Estado do Espírito Santo), o Sindicato dos Bancos de Minas Gerais, Goiás, Distrito Federal e Tocantins, o Sindicato dos Bancos nos Estados do Rio Grande do Sul e Santa Catarina, o Sindicato dos Bancos dos Estados de Pernambuco, Alagoas, Paraíba e Rio Grande do Norte, o Sindicato dos Bancos dos Estados do Ceará, Maranhão e Piauí, por seus Presidentes, e, de outro lado, representando a categoria profissional, CONFEDERACAO NACIONAL DOS TRABALHADORES DO RAMO FINANCEIRO - **CONTRAF**, a Federação dos Empregados em Estabelecimentos Bancários dos Estados da Bahia e Sergipe - **FEEB BA/SE**, o Sindicato dos Bancários da Bahia, o Sindicato dos Bancários e Financiários de Camaçari, o Sindicato dos Bancários e Trabalhadores no Sistema Financeiro do Extremo Sul da Bahia, o Sindicato dos Empregados em Estabelecimentos Bancários de Feira de Santana, o Sindicato dos Empregados em Estabelecimentos Bancários de Ilhéus, o Sindicato dos Bancários de Irecê e Região, o Sindicato dos Bancários de Itabuna e Região, o Sindicato dos Empregados nos Estabelecimentos Bancários de Jacobina e Região, o Sindicato dos Bancários de Jequié e Região, Sindicato dos Empregados em Estabelecimentos Bancários de Juazeiro e Região, o Sindicato dos Empregados em Estabelecimentos Bancários do Oeste da Bahia e Região, o Sindicato dos Trabalhadores em Estabelecimentos Bancários, Instituições Financeiras e de Crédito de Vitória da Conquista e Região, o Sindicato dos Empregados em Estabelecimentos Bancários no Estado de Sergipe, a Federação dos Trabalhadores do Ramo Financeiro de Minas Gerais - **FETRAFI-MG/CUT**, o Sindicato dos Empregados em Estabelecimentos Bancários de Belo Horizonte e Região, o Sindicato dos Empregados em Estabelecimentos Bancários de Cataguases, o Sindicato dos Trabalhadores do Ramo Financeiro de Divinópolis e Região, o Sindicato dos Empregados em Estabelecimentos Bancários de Ipatinga, o Sindicato dos Empregados em Estabelecimentos Bancários de Patos de Minas e Região, o Sindicato dos Trabalhadores do Ramo Financeiro de Teófilo Otoni e Região, o Sindicato dos Empregados em Estabelecimentos Bancários de Uberaba, o Sindicato dos Trabalhadores do Ramo Financeiro da Zona da Mata e Sul de Minas-SRRF, a Federação dos Trabalhadores em Empresas de Crédito do Centro Norte - **FETEC-CUT/CN**, o Sindicato dos Empregados em Estabelecimentos Bancários do Estado do Acre, Sindicato dos Trabalhadores do Ramo Financeiro do Estado do Amapá, o Sindicato dos Empregados em Estabelecimentos Bancários de Brasília, o Sinicato dos Empregados em Estabelecimentos Bancários do Município de Campo

Grande-MS e Região, o Sindicato dos Bancários e Trabalhadores do Ramo Financeiro de Dourados e Região-MS, o Sindicato dos Empregados em Estabelecimentos Bancários de Barra do Garças e Região, o Sindicato dos Empregados em Estabelecimentos Bancários e do Ramo Financeiro no Estado de Mato Grosso, o Sindicato dos Empregados em Estabelecimentos Bancários de Rondonópolis, o Sindicato dos Empregados em Estabelecimentos Bancários do Estado do Pará, o Sindicato dos Bancários e Trabalhadores do Ramo Financeiro do Estado de Rondônia, o Sindicato dos Trabalhadores do Ramo Financeiro do Estado de Roraima, a Federação dos Trabalhadores do Ramo Financeiro do Nordeste - **FETRAFI NE**, o Sindicato dos Bancários e Financiários de Alagoas, o Sind dos Empregados em Estabelecimentos Bancários no Estado do Ceará, o Sindicato dos Empregados em Estabelecimentos Bancários do Cariri, o Sindicato dos Trabalhadores em Empresas do Ramo Financeiro no Estado da Paraíba, o Sindicato dos Empregados em Estabelecimentos Bancários de Campina Grande e Região, o Sindicato dos Empregados em Estabelecimentos de Crédito no Estado de Pernambuco, o Sindicato dos Empregados em Estabelecimentos Bancários e Financiários no Estado do Piauí, a Federação dos Trabalhadores em Empresas de Crédito do Paraná - **FETEC-PR**, o Sindicato de Empregados em Estabelecimentos Bancários de Apucarana, o Sindicato dos Empregados em Estabelecimentos Bancários de Arapoti e Região, Sindicato dos Empregados em Estabelecimentos Bancários de Campo Mourão, Sindicato dos Empregados em Estabelecimentos Bancários em Cornélio Procópio, o Sindicato dos Empregados em Estabelecimentos Bancários e Financiários de Curitiba e Região, o Sindicato dos Empregados em Estabelecimentos Bancários de Guarapuava, o Sindicato dos Trabalhadores e Empregados em Estabelecimentos Bancários e Similares ou Conexos de Londrina e Região, o Sindicato dos Empregados em Estabelecimentos Bancários de Paranaíba, o Sindicato dos Empregados em Estabelecimentos Bancários de Toledo, o Sindicato dos Empregados em Estabelecimentos Bancários de Umuarama, Assis Chateaubriand e Região, a Federação dos/as Trabalhadores/as do Ramo Financeiro dos Estados do Rio de Janeiro e Espírito Santo - **FETRAFI RJ/ES**, o Sindicato dos Empregados em Estabelecimentos Bancários do Município do Rio de Janeiro, o Sindicato dos Trabalhadores em Empresas do Ramo Financeiro de Itaperuna, Bom Jesus do Itabapoana, Cambuci, Itaperuna, Laje do Muriaé, Miracema, Natividade, Porciúncula, Santo Antônio de Pádua, São José de Ubá e Varre-Sai, o Sindicato dos Empregados em Estabelecimentos Bancários e no Ramo Financeiro dos Municípios de Petrópolis e São José do Vale do Rio Preto, Sindicato dos Bancários e dos Trabalhadores do Ramo Financeiro de Campos dos Goytacazes e Região, o Sindicato dos Bancários e dos Trabalhadores do Ramo Financeiro de Teresópolis, o Sindicato dos Empregados em Estabelecimentos Bancários de Niterói, Sindicato dos Empregados em Estabelecimentos Bancários de Macaé e Região, o Sindicato dos Empregados em Estabelecimentos Bancários de Nova Friburgo, Sindicato dos Trabalhadores no Ramo Financeiro da Baixada Fluminense, o Sindicato dos Empregados Estabelecimentos Bancários de Três Rios, o Sindicato dos Trabalhadores

em Empresas do Ramo Financeiro de Angra dos Reis, Itaguaí, Seropédica, Mangaratiba e Paraty, o Sindicato dos Empregados em Estabelecimentos Bancários do Sul Fluminense, o Sindicato dos Empregados em Estabelecimentos Bancários do Estado do Espírito Santo, a Federação dos Trabalhadores e Trabalhadoras em Instituições Financeiras do Rio Grande do Sul - **FETRAFI-RS**, o SEEB de alegrete e região, Sindicato dos Bancários de Bagé e Região, SEEB Bento Gonçalves, SEEB de Camaquã, SEEB de Carazinho, SEEB de Caxias do Sul, SEEB de Cruz Alta, SEEB de Erechim e Região, SEEB de Frederico Westphalen, SEEB de Guaporé, SEEB de Horizontina, SEEB de Ijuí, SITRAFI de Lajeado, Sindicato dos Bancários do Litoral Norte/RS, SEEB de Nova Prata e Região, Sindicato dos Bancários e Financiários de Novo Hamburgo e Região, SEEB de Passo Fundo, SEEB de Pelotas, SEEB de Rio Grande, SEEB de Rio Pardo, Butiá, Minas do Leão e Pantano Grande, SEEB de Rosário do Sul, Sindicato dos Bancários de Santa Cruz do Sul e Região, SEEB de Santa Maria e Região, SEEB de Santa Rosa, SEEB de Santo Ângelo, SEEB de São Borja, SEEB São Gabriel, SEEB de São Luiz Gonzaga, SEEB de Sant'ana do Livramento, SEEB de Santiago, SEEB de São Leopoldo, SEEB de Soledade e Região, SEEB de Vacaria, SBF do Vale do Caí, SEEB de Vale Paranhana, a Federação dos Trabalhadores em Instituições Financeiras de Santa Catarina - **FETRAFI-SC**, o Sindicato dos Empregados em Estabelecimentos Bancários de Araranguá e Região, o Sindicato dos Empregados em Estabelecimentos Bancários de Blumenau e Região, o Sindicato dos Empregados em Estabelecimentos Bancários de Chapecó e Xanxerê, o Sindicato dos Empregados em Estabelecimentos Bancários de Concórdia e Região, o Sindicato dos Bancários e Financiários de Criciúma e Região, o Sindicato dos Empregados em Estabelecimentos Bancários de Florianópolis e Região, o Sindicato dos Empregados em Estabelecimentos Bancários de Joaçaba e Região, o Sindicato dos Empregados em Estabelecimentos Bancários e Cooperativas de Crédito de São Miguel do Oeste e Região, o Sindicato dos Empregados em Estabelecimentos Bancários de Videira, a Federação dos Trabalhadores em Empresas de Crédito de São Paulo - **FETEC-SP**, o Sindicato dos Empregados em Estabelecimentos Bancários de São Paulo, o Sindicato dos Trabalhadores em Empresas do Ramo Financeiro do Grande ABC, o Sindicato dos Empregados em Estabelecimentos Bancários de Araraquara, o Sindicato dos Empregados em Estabelecimentos Bancários de Assis, o Sindicato dos Trabalhadores em Empresas do Ramo Financeiros de Barretos e Região, o Sindicato dos Empregados em Estabelecimentos Bancários de Bragança Paulista, o Sindicato dos Trabalhadores em Empresas do Ramo Financeiro de Catanduva e Região, o Sindicato dos Empregados em Estabelecimentos Bancários de Guarulhos e Região, o Sindicato dos Empregados em Estabelecimentos Bancários de Jundiaí e Região, o Sindicato dos Empregados em Estabelecimentos Bancários e Financeiros de Limeira, o Sindicato dos Trabalhadores em Empresas do Ramo Financeiro de Mogi das Cruzes, Suzano, Poá, Biritiba Mirim e Salesópolis, o Sindicato dos Empregados em Estabelecimentos Bancários e Financiários de Presidente Prudente, o Sindicato dos Empregados em Estabelecimentos Bancários de Taubaté e Região, e o Sindicato dos Empregados em Es-

tabelecimentos Bancários e Financeiros do Vale do Ribeira, por seus Presidentes e por seu Advogado Jefferson Martins de Oliveira - OAB/SP 141.537-B, celebram Convenção Coletiva de Trabalho Aditiva, nos seguintes termos:

CLÁUSULA 1ª - DAS COOPERATIVAS

É assegurada a estabilidade provisória prevista na lei das cooperativas, exclusivamente ao dirigente de cooperativa, pertencente a esta categoria profissional, quando cumpridas, cumulativamente, as seguintes condições:

- a) a natureza da atividade da cooperativa deve possuir identidade e similaridade com a atividade do setor financeiro, bem como as que demandam autorização formal do Banco Central para seu funcionamento. Assim, as cooperativas cujo objeto social seja distinto à atividade do segmento financeiro, tais como produtos veterinários e *pet shop*, consultoria em geral, turismo e lazer, aquisição de produtos alimentícios, e venda de produtos de beleza, não resultará em garantia de estabilidade provisória, aos empregados que sejam dirigentes destas cooperativas;
- b) a atividade desenvolvida pela cooperativa deve ser de efetivo interesse coletivo dos empregados dos bancos, e tenha havido efetiva prestação direta de serviços e de assistência aos associados, nos últimos 120 (cento e vinte) dias, devidamente registrada nos livros fiscais e contábeis obrigatórios;
- c) a cooperativa deve comprovar que atende a efetivo interesse público e coletivo dos empregados do banco, previsto na Lei nº 5.764/1971.

Parágrafo único - As partes não reconhecem qualquer direito à representação da categoria profissional prevista na Constituição Federal, pois são privativas das entidades sindicais.

CLÁUSULA 2ª - ABRANGÊNCIA TERRITORIAL

A presente Convenção Coletiva de Trabalho aplica-se às partes convenientes no âmbito territorial de suas representações. Aplica-se, ainda, a todos os empregados representados pelas entidades sindicais profissionais convenientes.

CLÁUSULA 3ª - VIGÊNCIA

A vigência da presente Convenção Coletiva de Trabalho terá a duração de 2 (dois) anos, de 1º de setembro de 2020 a 31 de agosto de 2022.

São Paulo, 04 de setembro de 2020.

FENABAN - FEDERAÇÃO NACIONAL DOS BANCOS

SINDICATO DOS BANCOS NOS ESTADOS DE SAO PAULO, PARANÁ, MATO GROSSO, MATO GROSSO DO SUL, ACRE, AMAZONAS, PARÁ, AMAPÁ, RONDÔNIA E RORAIMA

p/Procuração - SINDICATO DOS BANCOS DOS ESTADOS DA BAHIA E DE SERGIPE, o SINDICATO DOS BANCOS DO ESTADO DO RIO DE JANEIRO (com base territorial no Estado do Espírito Santo), o SINDICATO DOS BANCOS DE MINAS GERAIS, GOIÁS, DISTRITO FEDERAL E TOCANTINS, o SINDICATO DOS BANCOS NOS ESTADOS DO RIO GRANDE DO SUL E SANTA CATARINA, o SINDICATO DOS BANCOS DOS ESTADOS DE PERNAMBUCO, ALAGOAS, PARAÍBA E RIO GRANDE DO NORTE, o SINDICATO DOS BANCOS DOS ESTADOS DO CEARÁ, MARANHÃO E PIAUÍ

Isaac Sidney Menezes Ferreira
Presidente

Adauto de Oliveira Duarte
Diretor de Relações Institucionais,
Trabalhistas e Sindicais

COMISSÃO NACIONAL DE NEGOCIAÇÕES - FENABAN

Fabiana Silva Ribeiro
Superintendente de Recursos Humanos

Juliano Ribeiro Marcílio
Diretor de Recursos Humanos

Karine Etchepare Wernz
Gerente Executiva

Matheus Neves Sinibaldi
Diretor

Sergio Guillinet Fajerman
Diretor Executivo

CONFEDERAÇÃO DOS TRABALHADORES DO RAMO FINANCEIRO - CONTRAF

Juvandia Moreira Leite
Presidenta da CONTRAF/CUT

Jefferson Martins de Oliveira
OAB/SP nº 141.537

SINDICATO DOS EMPREGADOS EM ESTABELECIMENTOS BANCÁRIOS DE SÃO PAULO

Ivone Maria da Silva
Presidenta

Lúcia Noronha
OAB/SP nº 78.597

Em nome próprio - FEDERAÇÃO DOS TRABALHADORES EM EMPRESAS DE CRÉDITO DE SÃO PAULO

p/Procuração - SEEB DE ARARAQUARA, SEEB DE ASSIS, SINDICATO DOS TRABALHADORES EM EMPRESAS DO RAMO FINANCEIROS DE BARRETOS E REGIÃO, SEEB DE BRAGANÇA PAULISTA, SINDICATO DOS TRABALHADORES EM EMPRESAS DO RAMO FINANCEIRO DE CATANDUVA E REGIÃO, SEEBF DE GUARULHOS E REGIÃO, SEEB DE JUNDIAÍ E REGIÃO, SINDICATO DOS EMPREGADOS EM ESTABELECIMENTOS BANCÁRIOS E FINANCEIROS DE LIMEIRA, SINDICATO DOS TRABALHADORES EM EMPRESAS DO RAMO FINANCEIRO DE MOGI DAS CRUZES, SUZANO, POÁ, BIRITIBA MIRIM E SALESÓPOLIS, SINDICATO DOS EMPREGADOS EM ESTABELECIMENTOS BANCÁRIOS E FINANCIÁRIOS DE PRESIDENTE PRUDENTE, SEEB DE TAUBATÉ E REGIÃO E SINDICATO DOS EMPREGADOS EM ESTABELECIMENTOS BANCÁRIOS E FINANCIÁRIOS DO VALE DO RIBEIRA

Aline Molina Gomes Amorim
Presidenta

SINDICATO DOS TRABALHADORES EM EMPRESAS
DO RAMO FINANCEIRO DO GRANDE ABC

Belmiro Aparecido Moreira
Presidente

FEDERAÇÃO DOS TRABALHADORES DO RAMO FINANCEIRO
DOS ESTADOS DO RIO JANEIRO E ESPÍRITO SANTO – FETRAF RJ/ES

p/Procuração - SINDICATO DOS TRABALHADORES EM EMPRESAS DO RAMO FINANCEIRO DE ANGRA DOS REIS, ITAGUAÍ, MANGARATIBA, PARATI E SEROPÉDICA; SINDICATO DOS EMPREGADOS EM ESTABELECIMENTOS BANCÁRIOS DA BAIXADA FLUMINENSE; SINDICATO DOS BANCÁRIOS E TRABALHADORES NO RAMO FINANCEIRO DE CAMPOS DOS GOYTACAZES; SINDICATO DOS EMPREGADOS EM EMPRESAS DO RAMO FINANCEIRO DE ITAPERUNA; SINDICATO DOS EMPREGADOS EM ESTABELECIMENTOS BANCÁRIOS DE MACAÉ E REGIÃO; SINDICATO DOS TRABALHADORES EM EMPRESAS DO RAMO FINANCEIRO DE NITERÓI, SÃO GONÇALO, ITABORAÍ, TANGUÁ, RIO BONITO, SILVA JARDIM, CASIMIRO DE ABREU, RIO DAS OSTRAS, ARMAÇÃO DE BÚZIOS, CABO FRIO, ARRAIAL DO CABO, SÃO PEDRO D'ALDEIA, IGUABA GANDE, ARARUAMA, SAQUAREMA E MARICÁ; SINDICATO DOS EMPREGADOS EM ESTABELECIMENTOS BANCÁRIOS DE NOVA FRIBURGO; SINDICATO DOS EMPREGADOS EM ESTABELECIMENTOS BANCÁRIOS E NO RAMO FINANCEIRO DOS MUNICÍPIOS DE PETRÓPOLIS E SÃO JOSÉ DO VALE DO RIO PRETO; SINDICATO DOS EMPREGADOS EM ESTABELECIMENTOS BANCÁRIOS DO SUL FLUMINENSE; SINDICATO DOS EMPREGADOS EM ESTABELECIMENTOS BANCÁRIOS DE TERESÓPOLIS; SINDICATO DOS TRABALHADORES EM EMPRESAS DO RAMO FINANCEIRO DE TRÊS RIOS & REGIÃO.

Nilton Damião Esperança
Presidente

SINDICATO DOS EMPREGADOS EM ESTABELECIMENTOS
BANCÁRIOS DO MUNICÍPIO DO RIO DE JANEIRO

Adriana da Silva Nalesso
Presidenta

SINDICATO DOS EMPREGADOS EM ESTABELECIMENTOS
BANCÁRIOS DO ESTADO DO ESPÍRITO SANTO

Jonas Freire Santana
Coordenador Geral

Em nome próprio – FEDERACAO DOS TRABALHADORES DO RAMO FINANCEIRO DE
MINAS GERAIS - FETRAFI-MG/CUT

p/Procuração – SEEB DE CATAGUASES E REGIÃO, SINDICATO DOS TRABALHADORES
DO RAMO FINANCEIRO DE DIVINÓPOLIS E REGIÃO, SEEB DE PATOS DE MINAS E RE-
GIÃO, SINDICATO DOS TRABALHADORES DO RAMO FINANCEIRO DE TEÓFILO OTONI
E REGIÃO, SEEB IPATINGA, SEEB UBERABA, SINTRAF ZONA DA MATA.

Magaly Lucas Fagundes
Presidenta

SINDICATO DOS EMPREGADOS EM ESTABELECIMENTOS
BANCÁRIOS DE BELO HORIZONTE E REGIÃO

Ramon Silva Peres
Presidente

FEDERAÇÃO DOS EMPREGADOS EM ESTABELECIMENTOS
BANCÁRIOS DOS ESTADOS DA BAHIA E SERGIPE

p/Procuração – SINDICATO DOS BANCÁRIOS DA BAHIA, SINDICATO DOS BANCÁRIOS E
FINANCIARIOS DE CAMAÇARI, SEEB DE FEIRA DE SANTANA, SEEB DE ILHÉUS, SINDICATO
DOS BANCÁRIOS DE IRECÊ E REGIÃO, SINDICATO DOS BANCÁRIOS DE ITABUNA E RE-
GIÃO, SEEB DE JACOBINA E REGIÃO, SINDICATO DOS BANCÁRIOS DE JEQUIÉ E REGIÃO,
SEEB DE JUAZEIRO E REGIÃO, SEEB DE VITÓRIA DA CONQUISTA E REGIÃO E SEEB DO
EXTREMO SUL DA BAHIA E SINDICATO DOS BANCÁRIOS DO OESTE DA BAHIA E REGIÃO.

Hermelino Souza Meira Neto
Presidente

SINDICATO DOS BANCÁRIOS DE SERGIPE

Ivânia Pereira da Silva Teles
Presidente

FEDERAÇÃO DOS TRABALHADORES EM EMPRESAS
DE CRÉDITO DO PARANÁ – FETEC/PR

Deonísio Venceslau Schmidt
Presidente

SINDICATO DOS EMPREGADOS EM ESTABELECIMENTOS BANCÁRIOS,
FINANCIÁRIOS E EMPRESAS DO RAMO FINANCEIRO DE CURITIBA E REGIÃO

Antonio Luiz Fermino
Presidente

FEDERAÇÃO DOS TRABALHADORES EM EMPRESAS
DE CRÉDITO DO CENTRO NORTE (FETEC-CUT/CN)

Cleiton dos Santos Silva
Presidente

FEDERAÇÃO DOS TRABALHADORES E TRABALHADORAS
EM INSTITUIÇÕES FINANCEIRAS DO RIO GRANDE DO SUL

Juberlei Baes Bacelo
Diretoria Colegiada/Comunicação

SINDICATO DOS EMPREGADOS EM ESTABELECIMENTOS BANCÁRIOS DO PARÁ

Tatiana Cibele da Silva Oliveira
Vice-Presidente

SINDICATO DOS TRABALHADORES DO RAMO FINANCEIRO DO AMAPÁ

Samuel Bastos Macedo
Presidente

SINDICATO DOS EMPREGADOS EM ESTABELECIMENTOS BANCÁRIOS DE BRASÍLIA

Kleyttton Guimarães Moraes
Presidente

SINDICATO DOS BANCÁRIOS E TRABALHADORES
DO RAMO FINANCEIRO DO ESTADO DE RONDÔNIA

José Pinheiro de Oliveira
Presidente

FEDERAÇÃO DOS TRABALHADORES
DO RAMO FINANCEIRO NO NORDESTE – FETRAFI/NE

Odalay Bezerra Medeiros
Presidente em exercício

SINDICATO DOS EMPREGADOS EM ESTABELECIMENTOS
BANCÁRIOS NO ESTADO DO CEARÁ – SEEB/CE

José Eduardo Rodrigues Marinho
Presidente em exercício

SINDICATO DOS EMPREGADOS EM ESTABELECIMENTOS
BANCÁRIOS E FINANCIÁRIOS DO ESTADO DO PIAUÍ

Odalay Bezerra Medeiros
Presidente

SINDICATO DOS EMPREGADOS EM ESTABELECIMENTOS
DE CRÉDITO NO ESTADO DE ALAGOAS

Márcio dos Anjos Silva
Presidente

SINDICATO DOS EMPREGADOS EM ESTABELECIMENTOS
DE CRÉDITO NO ESTADO DE PERNAMBUCO

Sandra Maria Trajano de Albuquerque
Presidenta em exercício

FEDERAÇÃO DOS TRABALHADORES EM EMPRESAS
DE CRÉDITO DO ESTADO DE SANTA CATARINA

Jacir Antonio Zimmer
Coordenador da Secretaria Geral

SINDICATO DOS TRABALHADORES
DO RAMO FINANCEIRO DE FLORIANÓPOLIS E REGIÃO

Marco Aurélio Silveira Silvano
Presidente

SINDICATO DOS BANCÁRIOS DE PORTO ALEGRE E REGIÃO

Luciano Fetzner Barcellos
Presidente

SINDICATO DOS TRABALHADORES DO RAMO FINANCEIRO DO ESTADO DA PARAÍBA

Lindonjhonson Almeida de Araújo
Presidente

SINDICATO DOS BANCÁRIOS DE CAMPO GRANDE/MS E REGIÃO

Neide Maria Rodrigues
Presidenta

SINDICATO DOS BANCÁRIOS DE MATO GROSSO

Clodoaldo Barbosa
Presidente

p/Procuração - SEEB DE ALEGRETE E REGIÃO, SINDICATO DOS BANCÁRIOS DE BAGÉ E REGIÃO, SEEB BENTO GONÇALVES, SEEB DE CAMAQUÃ, SEEB DE CARAZINHO, SEEB DE CAXIAS DO SUL, SEEB DE CRUZ ALTA, SEEB DE ERECHIM E REGIÃO, SEEB DE FREDERICO WESTPHALEN, SEEB DE GUAPORÉ, SEEB DE HORIZONTINA, SEEB DE IJUÍ, SITRAFI DE LAJEADO, SINDICATO DOS BANCÁRIOS DO LITORAL NORTE/RS, SEEB DE NOVA PRATA E REGIÃO, SINDICATO DOS BANCÁRIOS E FINANCIÁRIOS DE NOVO HAMBURGO E REGIÃO, SEEB DE PASSO FUNDO, SEEB DE PELOTAS, SEEB DE RIO GRANDE, SEEB DE RIO PARDO, BUTIÁ, MINAS DO LEÃO E PANTANO GRANDE, SEEB DE ROSÁRIO DO SUL, SINDICATO DOS BANCÁRIOS DE SANTA CRUZ DO SUL E REGIÃO, SEEB DE SANTA

MARIA E REGIÃO, SEEB DE SANTA ROSA, SEEB DE SANTO ÂNGELO, SEEB DE SÃO BORJA, SEEB SÃO GABRIEL, SEEB DE SÃO LUIZ GONZAGA, SEEB DE SANT'ANA DO LIVRAMENTO, SEEB DE SANTIAGO, SEEB DE SÃO LEOPOLDO, SEEB DE SOLEDADE E REGIÃO, SEEB DE VACARIA, SBF DO VALE DO CAÍ, SEEB DE VALE PARANHANA.

p/ Procuração - SEEB DE APUCARANA E REGIÃO, SEEB DE ARAPOTI E REGIÃO, SEEB DE CAMPO MOURÃO, SEEB EM CORNÉLIO PROCÓPIO, SEEB DE GUARAPUAVA, SINDICATO DOS TRABALHADORES E EMPREGADOS EM ESTABELECIMENTOS BANCÁRIOS E SIMILARES OU CONEXOS DE LONDRINA E REGIÃO, SEEB DE PARANAÍ, SEEB DE TOLEDO e SEEB DE UMUARAMA E REGIÃO (PR)

p/ Procuração - SEEB DE ARARANGUÁ E REGIÃO, SEEB BANCÁRIOS DE BLUMENAU E REGIÃO, SEEB BANCÁRIOS DE CONCÓRDIA E REGIÃO, SINDICATO DOS BANCÁRIOS E FINANCIÁRIOS DE CRICIÚMA E REGIÃO, SEEB DE CHAPECO, XANXERÊ E REGIÃO, SEEB DE JOAÇABA E REGIÃO, SINDICATO DOS EMPREGADOS EM ESTABELECIMENTOS BANCÁRIOS E COOPERATIVAS DE CRÉDITO DE SÃO MIGUEL DO OESTE E REGIÃO E SEEB DE VIDEIRA (SC).

p/ Procuração - SEEB DO CARIRI (CE), SEEB DE CAMPINA GRANDE E REGIÃO (PB).

p/ Procuração - SEEB DO ESTADO DO ACRE, SEEB DE BARRA DO GARÇAS (SINBAMA), SINDICATO DOS BANCÁRIOS DE DOURADOS E REGIÃO (MS), SEEB DE RONDONÓPOLIS E SINDICATO DOS TRABALHADORES DO RAMO FINANCEIRO DO ESTADO DE RORAIMA.

Juvandia Moreira Leite
Presidenta da CONTRAF/CUT

Jefferson Martins de Oliveira
OAB/SP 141.537-B

CONVENÇÃO COLETIVA DE TRABALHO ADITIVA

Pelo presente instrumento, de um lado, representando a categoria econômica, a FEDERAÇÃO NACIONAL DOS BANCOS - **FENABAN**, o Sindicato dos Bancos nos Estados de São Paulo, Paraná, Mato Grosso, Mato Grosso do Sul, Acre, Amazonas, Pará, Amapá, Rondônia e Roraima, o Sindicato dos Bancos dos Estados da Bahia e de Sergipe, o Sindicato dos Bancos do Estado do Rio de Janeiro (com base territorial no Estado do Espírito Santo), o Sindicato dos Bancos de Minas Gerais, Goiás, Distrito Federal e Tocantins, o Sindicato dos Bancos nos Estados do Rio Grande do Sul e Santa Catarina, o Sindicato dos Bancos dos Estados de Pernambuco, Alagoas, Paraíba e Rio Grande do Norte, o Sindicato dos Bancos dos Estados do Ceará, Maranhão e Piauí, por seus Presidentes, e, de outro lado, representando a categoria profissional, a CONFEDERACAO NACIONAL DOS TRABALHADORES DO RAMO FINANCEIRO - **CONTRAF**, o Sindicato dos Empregados em Estabelecimentos Bancários e Financeiros de Bauru e Região, o Sindicato dos Empregados em Estabelecimentos Bancários no Estado do Maranhão e o Sindicato dos Empregados em Estabelecimentos Bancários e Instituições Financeiras do Rio Grande do Norte, por seus representantes legais, e por seu Advogado Jefferson Martins de Oliveira - OAB/SP 141.537-B, celebram Convenção Coletiva de Trabalho Aditiva, nos seguintes termos:

CLÁUSULA 1ª - DA ADEÇÃO ÀS CONVENÇÕES COLETIVAS DE TRABALHO E ÀS CONVENÇÕES COLETIVAS DE TRABALHO ADITIVAS

O Sindicato dos Empregados em Estabelecimentos Bancários e Financeiros de Bauru e Região, o Sindicato dos Empregados em Estabelecimentos Bancários e Instituições Financeiras do Rio Grande do Norte e o Sindicato dos Empregados em Estabelecimentos Bancários no Estado do Maranhão aderem, integralmente, às Convenções Coletivas de Trabalho de Data-base (e Anexo), de Participação nos Lucros ou Resultados (e Anexos) e de Relações Sindicais (e Anexos), bem como às Convenções Coletivas de Trabalho Aditivas de Cooperativas e de Negociação Realizada em 12.03.2020 (Teletrabalho - COVID-19), firmadas, no dia 04.09.2020, pela FENABAN e pelos Sindicatos dos Bancos com a CONTRAF e demais entidades sindicais, que compõem o Comando Nacional dos Bancários.

CLÁUSULA 2ª - ABRANGÊNCIA TERRITORIAL

A presente Convenção Coletiva de Trabalho Aditiva aplica-se às partes convenientes no âmbito territorial de suas representações. Aplica-se, ainda, a todos os empregados representados pelas entidades sindicais profissionais convenientes.

CLÁUSULA 3ª - VIGÊNCIA

A vigência da presente Convenção Coletiva de Trabalho terá a duração de 2 (dois) anos, de 1º de setembro de 2020 a 31 de agosto de 2022.

São Paulo, 10 de setembro de 2020.

FENABAN - FEDERAÇÃO NACIONAL DOS BANCOS

SINDICATO DOS BANCOS NOS ESTADOS DE SAO PAULO, PARANÁ, MATO GROSSO, MATO GROSSO DO SUL, ACRE, AMAZONAS, PARÁ, AMAPÁ, RONDÔNIA E RORAIMA

p/Procuração - SINDICATO DOS BANCOS DOS ESTADOS DA BAHIA E DE SERGIPE, o SINDICATO DOS BANCOS DO ESTADO DO RIO DE JANEIRO (com base territorial no Estado do Espírito Santo), o SINDICATO DOS BANCOS DE MINAS GERAIS, GOIÁS, DISTRITO FEDERAL E TOCANTINS, o SINDICATO DOS BANCOS NOS ESTADOS DO RIO GRANDE DO SUL E SANTA CATARINA, o SINDICATO DOS BANCOS DOS ESTADOS DE PERNAMBUCO, ALAGOAS, PARAÍBA E RIO GRANDE DO NORTE, o SINDICATO DOS BANCOS DOS ESTADOS DO CEARÁ, MARANHÃO E PIAUÍ

Isaac Sidney Menezes Ferreira
Presidente

Adauto de Oliveira Duarte
Diretor de Relações Institucionais,
Trabalhistas e Sindicais

COMISSÃO NACIONAL DE NEGOCIAÇÕES - FENABAN

Fabiana Silva Ribeiro
Superintendente de Recursos Humanos

Juliano Ribeiro Marcílio
Diretor de Recursos Humanos

Karine Etchepare Wernz
Gerente Executiva

Matheus Neves Sinibaldi
Diretor

Sergio Guillinet Fajerman
Diretor Executivo

CONFEDERAÇÃO DOS TRABALHADORES DO RAMO FINANCEIRO - CONTRAF

Juvandia Moreira Leite
Presidenta da CONTRAF/CUT

Jefferson Martins de Oliveira
OAB/SP nº 141.537

SINDICATO DOS EMPREGADOS EM ESTABELECIMENTOS
BANCÁRIOS E FINANCIÁRIOS DE BAURU E REGIÃO

Priscila Rodrigues
Diretora SEEB Bauru e Região

p/procuração - SINDICATO DOS EMPREGADOS EM ESTABELECIMENTOS BANCÁRIOS
E INSTITUIÇÕES FINANCEIRAS DO RIO GRANDE DO NORTE

Alexandre da Silva Morales
Diretor SEEB Bauru e Região

p/procuração - SINDICATO DOS EMPREGADOS EM ESTABELECIMENTOS BANCÁRIOS
NO ESTADO DO MARANHÃO

Alexandre da Silva Morales
Diretor SEEB Bauru e Região

CONVENÇÃO COLETIVA DE TRABALHO ADITIVA E RETIFICADORA

Pelo presente instrumento, de um lado, representando a categoria econômica, a FEDERAÇÃO NACIONAL DOS BANCOS - **FENABAN**, o Sindicato dos Bancos nos Estados de São Paulo, Paraná, Mato Grosso, Mato Grosso do Sul, Acre, Amazonas, Pará, Amapá, Rondônia e Roraima, o Sindicato dos Bancos dos Estados da Bahia e de Sergipe, o Sindicato dos Bancos do Estado do Rio de Janeiro (com base territorial no Estado do Espírito Santo), o Sindicato dos Bancos de Minas Gerais, Goiás, Distrito Federal e Tocantins, o Sindicato dos Bancos nos Estados do Rio Grande do Sul e Santa Catarina, o Sindicato dos Bancos dos Estados de Pernambuco, Alagoas, Paraíba e Rio Grande do Norte, o Sindicato dos Bancos dos Estados do Ceará, Maranhão e Piauí, por seus Presidentes, e, de outro lado, representando a categoria profissional, CONFEDERAÇÃO NACIONAL DOS TRABALHADORES DO RAMO FINANCEIRO - **CONTRAF**, a Federação dos Empregados em Estabelecimentos Bancários dos Estados da Bahia e Sergipe - **FEEB BA/SE**, o Sindicato dos Bancários da Bahia, o Sindicato dos Bancários e Financeiros de Camaçari, o Sindicato dos Bancários e Trabalhadores no Sistema Financeiro do Extremo Sul da Bahia, o Sindicato dos Empregados em Estabelecimentos Bancários de Feira de Santana, o Sindicato dos Empregados em Estabelecimentos Bancários de Ilhéus, o Sindicato dos Bancários de Irecê e Região, o Sindicato dos Bancários de Itabuna e Região, o Sindicato dos Empregados nos Estabelecimentos Bancários de Jacobina e Região, o Sindicato dos Bancários de Jequié e Região, Sindicato dos Empregados em Estabelecimentos Bancários de Juazeiro e Região, o Sindicato dos Empregados em Estabelecimentos Bancários do Oeste da Bahia e Região, o Sindicato dos Trabalhadores em Estabelecimentos Bancários, Instituições Financeiras e de Crédito de Vitória da Conquista e Região, o Sindicato dos Empregados em Estabelecimentos Bancários no Estado de Sergipe, a Federação dos Trabalhadores do Ramo Financeiro de Minas Gerais - **FETRAFI-MG/CUT**, o Sindicato dos Empregados em Estabelecimentos Bancários de Belo Horizonte e Região, o Sindicato dos Empregados em Estabelecimentos Bancários de Cataguases, o Sindicato dos Trabalhadores do Ramo Financeiro de Divinópolis e Região, o Sindicato dos Empregados em Estabelecimentos Bancários de Ipatinga, o Sindicato dos Empregados em Estabelecimentos Bancários de Patos de Minas e Região, o Sindicato dos Trabalhadores do Ramo Financeiro de Teófilo Otoni e Região, o Sindicato dos Empregados em Estabelecimentos Bancários de Uberaba, o Sindicato dos Trabalhadores do Ramo Financeiro da Zona da Mata e Sul de Minas-SRRF, a Federação dos Trabalhadores em Empresas de Crédito do Centro Norte - **FETEC-CUT/CN**, o Sindicato dos Empregados em Estabelecimentos Bancários do Estado do Acre, Sindicato dos Trabalhadores do Ramo Financeiro do Estado do Amapá, o Sindicato dos Empregados em Estabelecimentos Bancários de Brasília, o Sindicato dos Empregados em Estabelecimentos Bancários do Município de Campo

Grande-MS e Região, o Sindicato dos Bancários e Trabalhadores do Ramo Financeiro de Dourados e Região-MS, o Sindicato dos Empregados em Estabelecimentos Bancários de Barra do Garças e Região, o Sindicato dos Empregados em Estabelecimentos Bancários e do Ramo Financeiro no Estado de Mato Grosso, o Sindicato dos Empregados em Estabelecimentos Bancários de Rondonópolis, o Sindicato dos Empregados em Estabelecimentos Bancários do Estado do Pará, o Sindicato dos Bancários e Trabalhadores do Ramo Financeiro do Estado de Rondônia, o Sindicato dos Trabalhadores do Ramo Financeiro do Estado de Roraima, a Federação dos Trabalhadores do Ramo Financeiro do Nordeste - **FETRAFI NE**, o Sindicato dos Bancários e Financiários de Alagoas, o Sindicato dos Empregados em Estabelecimentos Bancários no Estado do Ceará, o Sindicato dos Empregados em Estabelecimentos Bancários do Cariri, o Sindicato dos Trabalhadores em Empresas do Ramo Financeiro no Estado da Paraíba, o Sindicato dos Empregados em Estabelecimentos Bancários de Campina Grande e Região, o Sindicato dos Empregados em Estabelecimentos Bancários no Estado do Maranhão, o Sindicato dos Empregados em Estabelecimentos de Crédito no Estado de Pernambuco, o Sindicato dos Empregados em Estabelecimentos Bancários e Financiários no Estado do Piauí, o Sindicato dos Empregados em Estabelecimentos Bancários e Instituições Financeiras do Rio Grande do Norte, a Federação dos Trabalhadores em Empresas de Crédito do Paraná - **FETEC-PR**, o Sindicato de Empregados em Estabelecimentos Bancários de Apucarana, o Sindicato dos Empregados em Estabelecimentos Bancários de Arapoti e Região, Sindicato dos Empregados em Estabelecimentos Bancários de Campo Mourão, Sindicato dos Empregados em Estabelecimentos Bancários em Cornélio Procopio, o Sindicato dos Empregados em Estabelecimentos Bancários e Financiários de Curitiba e Região, o Sindicato dos Empregados em Estabelecimentos Bancários de Guarapuava, o Sindicato dos Trabalhadores e Empregados em Estabelecimentos Bancários e Similares ou Conexos de Londrina e Região, o Sindicato dos Empregados em Estabelecimentos Bancários de Paranaíba, o Sindicato dos Empregados em Estabelecimentos Bancários de Toledo, o Sindicato dos Empregados em Estabelecimentos Bancários de Umuarama, Assis Chateaubriand e Região, a Federação dos/as Trabalhadores/as do Ramo Financeiro dos Estados do Rio de Janeiro e Espírito Santo - **FETRAFI RJ/ES**, o Sindicato dos Empregados em Estabelecimentos Bancários do Município do Rio de Janeiro, o Sindicato dos Trabalhadores em Empresas do Ramo Financeiro de Itaperuna, Bom Jesus do Itabapoana, Cambuci, Itaperuna, Laje do Muriaé, Miracema, Natividade, Porciúncula, Santo Antônio de Pádua, São José de Ubá e Varre-Sai, o Sindicato dos Empregados em Estabelecimentos Bancários e no Ramo Financeiro dos Municípios de Petrópolis e São José do Vale do Rio Preto, Sindicato dos Bancários e dos Trabalhadores do Ramo Financeiro de Campos dos Goytacazes e Região, o Sindicato dos Bancários e dos Trabalhadores do Ramo Financeiro de Teresópolis, o Sindicato dos Empregados em Estabelecimentos Bancários de Niterói, Sindicato dos Empregados em Estabelecimentos Bancários de Macaé e Região, o Sindicato dos Empregados em Estabeleci-

mentos Bancários de Nova Friburgo, Sindicato dos Trabalhadores no Ramo Financeiro da Baixada Fluminense, o Sindicato dos Empregados Estabelecimentos Bancários de Três Rios, o Sindicato dos Trabalhadores em Empresas do Ramo Financeiro de Angra dos Reis, Itaguaí, Seropédica, Mangaratiba e Paraty, o Sindicato dos Empregados em Estabelecimentos Bancários do Sul Fluminense, o Sindicato dos Empregados em Estabelecimentos Bancários do Estado do Espírito Santo, a Federação dos Trabalhadores e Trabalhadoras em Instituições Financeiras do Rio Grande do Sul - **FETRAFI-RS**, o SEEB de alegrete e região, Sindicato dos Bancários de Bagé e Região, SEEB Bento Gonçalves, SEEB de Camaquã, SEEB de Carazinho, SEEB de Caxias do Sul, SEEB de Cruz Alta, SEEB de Erechim e Região, SEEB de Frederico Westphalen, SEEB de Guaporé, SEEB de Horizontina, SEEB de Ijuí, SITRAFI de Lajeado, Sindicato dos Bancários do Litoral Norte/RS, SEEB de Nova Prata e Região, Sindicato dos Bancários e Financiários de Novo Hamburgo e Região, SEEB de Passo Fundo, SEEB de Pelotas, SEEB de Rio Grande, SEEB de Rio Pardo, Butiá, Minas do Leão e Pantano Grande, SEEB de Rosário do Sul, Sindicato dos Bancários de Santa Cruz do Sul e Região, SEEB de Santa Maria e Região, SEEB de Santa Rosa, SEEB de Santo Ângelo, SEEB de São Borja, SEEB São Gabriel, SEEB de São Luiz Gonzaga, SEEB de Sant'ana do Livramento, SEEB de Santiago, SEEB de São Leopoldo, SEEB de Soledade e Região, SEEB de Vacaria, SBF do Vale do Caí, SEEB de Vale Paranhana, a Federação dos Trabalhadores em Instituições Financeiras de Santa Catarina - **FETRAFI-SC**, o Sindicato dos Empregados em Estabelecimentos Bancários de Araranguá e Região, o Sindicato dos Empregados em Estabelecimentos Bancários de Blumenau e Região, o Sindicato dos Empregados em Estabelecimentos Bancários de Chapecó e Xanxerê, o Sindicato dos Empregados em Estabelecimentos Bancários de Concórdia e Região, o Sindicato dos Bancários e Financiários de Criciúma e Região, o Sindicato dos Empregados em Estabelecimentos Bancários de Florianópolis e Região, o Sindicato dos Empregados em Estabelecimentos Bancários de Joaçaba e Região, o Sindicato dos Empregados em Estabelecimentos Bancários e Cooperativas de Crédito de São Miguel do Oeste e Região, o Sindicato dos Empregados em Estabelecimentos Bancários de Videira, a Federação dos Trabalhadores em Empresas de Crédito de São Paulo - **FETEC-SP**, o Sindicato dos Empregados em Estabelecimentos Bancários de São Paulo, o Sindicato dos Trabalhadores em Empresas do Ramo Financeiro do Grande ABC, o Sindicato dos Empregados em Estabelecimentos Bancários de Araraquara, o Sindicato dos Empregados em Estabelecimentos Bancários de Assis, o Sindicato dos Trabalhadores em Empresas do Ramo Financeiros de Barretos e Região, o Sindicato dos Empregados em Estabelecimentos Bancários e Financiários de Bauru e Região, o Sindicato dos Empregados em Estabelecimentos Bancários de Bragança Paulista, o Sindicato dos Trabalhadores em Empresas do Ramo Financeiro de Catanduva e Região, o Sindicato dos Empregados em Estabelecimentos Bancários de Guarulhos e Região, o Sindicato dos Empregados em Estabelecimentos Bancários de Jundiaí e Região, o Sindicato dos Empregados em Estabelecimentos Bancários e Financeiros de Limeira, o Sindicato do Trabalhadores

em Empresas do Ramo Financeiro de Mogi das Cruzes, Suzano, Poá, Biritiba Mirim e Salesópolis, o Sindicato dos Empregados em Estabelecimentos Bancários e Financeiros de Presidente Prudente, o Sindicato dos Empregados em Estabelecimentos Bancários de Taubaté e Região, e o Sindicato dos Empregados em Estabelecimentos Bancários e Financeiros do Vale do Ribeira, por seus Presidentes e por seu Advogado Jefferson Martins de Oliveira - OAB/SP 141.537-B, celebram Convenção Coletiva de Trabalho Aditiva, nos seguintes termos:

CLÁUSULA 1ª - REAJUSTE SALARIAL

O parágrafo terceiro da cláusula primeira da Convenção Coletiva de Trabalho de Data-base passa a ter a seguinte redação:

Parágrafo terceiro - *Na hipótese de empregados admitidos após 1º.09.2019 ou após 1º.09.2020, ou em se tratando de banco constituído e em funcionamento depois destas datas, o reajuste respectivo será calculado de forma proporcional em relação à data de admissão, com preservação da hierarquia salarial e respeitados os paradigmas quando existentes.*

CLÁUSULA 2ª - PARTICIPAÇÃO NOS LUCROS OU RESULTADOS (PLR) - EXERCÍCIO 2020

A alínea “a”, da cláusula primeira da Convenção Coletiva de Trabalho de Participação nos Lucros ou Resultados - Exercícios 2020 e 2021 passa a ter a seguinte redação:

a) Regra Básica

*Esta parcela corresponderá a 90% (noventa por cento) do salário-base acrescido das verbas fixas de natureza salarial, vigentes em **1º.09.2020** mais o valor fixo de **R\$ 2.457,29 (dois mil, quatrocentos e cinquenta e sete reais e vinte e nove centavos)**, referente a 31.08.2020, que será reajustado em 1º.09.2020, pelo INPC/IBGE, acumulado de setembro de 2019 a agosto de 2020, limitada ao valor individual de **R\$ 13.182,18 (treze mil, cento e oitenta e dois reais e dezoito centavos)**, referente a 31.08.2020, que será reajustado em 1º.09.2020, pelo INPC/IBGE, acumulado de setembro de 2019 a agosto de 2020. O percentual, o valor fixo e o limite máximo convencionados na “Regra Básica” observarão, em face do exercício de **2020**, como teto, o percentual de 12,8% (doze inteiros e oito décimos por cento) e, como mínimo, o percentual de 5% (cinco por cento) do lucro líquido do banco. Se o valor total da “Regra Básica” da PLR for inferior a 5% (cinco por cento) do lucro líquido do banco, no exercício de 2020, o valor individual deverá ser majorado até alcançar 2,2 (dois inteiros e dois décimos) salários do empregado e limitado ao valor de **R\$ 29.000,77 (vinte e nove mil reais e setenta e sete centavos)** referente a 31.08.2020, que será*

reajustado em 1º.09.2020, pelo INPC/IBGE, acumulado de setembro de 2019 a agosto de 2020, ou até que o valor total da “Regra Básica” da PLR atinja 5% (cinco por cento) do lucro líquido, o que ocorrer primeiro.

CLÁUSULA 3ª - ANTECIPAÇÃO DA PARTICIPAÇÃO NOS LUCROS OU RESULTADOS - PLR - EXERCÍCIO 2020

A alínea “a” da cláusula segunda da Convenção Coletiva de Trabalho de Participação nos Lucros ou Resultados - Exercícios 2020 e 2021 passa a ter a seguinte redação:

Regra Básica

- a)** Parcela correspondente a 54% (cinquenta e quatro por cento) do salário-base mais verbas fixas de natureza salarial, vigentes em 1º.09.2020, acrescido do valor fixo de **R\$ 1.474,38 (um mil, quatrocentos e setenta e quatro reais e trinta e oito centavos)**, referente a 31.08.2020, que será reajustado em 1º.09.2020, pelo INPC/IBGE, acumulado de setembro de 2019 a agosto de 2020, limitado ao valor individual de **R\$ 7.909,30 (sete mil, novecentos e nove reais e trinta centavos)**, referente a 31.08.2020, que será reajustado em 1º.09.2020, pelo INPC/IBGE, acumulado de setembro de 2019 a agosto de 2020, e também ao teto de 12,8% (doze inteiros e oito décimos por cento) do lucro líquido do banco apurado no 1º semestre de **2020**, o que ocorrer primeiro.

CLÁUSULA 4ª - CONTRIBUIÇÃO NEGOCIAL

A cláusula quinta da Convenção Coletiva de Trabalho de Participação nos Lucros ou Resultados - Exercícios 2020 e 2021 passa a ter a seguinte redação:

Parágrafo oitavo - Uma vez realizados os repasses das contribuições negociais às entidades sindicais, o banco informará por e-mail, no prazo de até 05 (cinco) dias corridos, contados da data do depósito:

- a)** Ao Sindicato profissional, por meio do ANEXO II - Informação do Banco ao Sindicato sobre a Contribuição Negocial:
- a.1)** O valor depositado em favor do sindicato (70% do valor descontado), com a indicação da data de sua realização; e
Exemplo: Se a soma dos valores totais descontados dos empregados for de R\$ 100,00, o Banco deverá informar que depositou R\$ 70,00 em favor do sindicato.

- a.2)** *A relação dos nomes e matrículas dos empregados que sofreram o desconto da contribuição negocial, indicando o valor correspondente à totalidade (100%) do valor descontado de cada um, individualmente.*
- b)** *À Federação, por meio do ANEXO III - Informação do Banco à Federação sobre a Contribuição Negocial, o valor total do depósito em favor da Federação (15% do valor descontado), com a indicação da data de sua realização, bem como o valor depositado em favor de cada sindicato à mesma filiado (70% do valor descontado), indicando, igualmente, a data de sua realização.*
- c)** *À Confederação, com cópia para a FENABAN, por meio do ANEXO IV - Informação do Banco à Confederação sobre a Contribuição Negocial, o valor total dos depósitos em favor dos Sindicatos, das Federações e da Confederação, com a indicação da data de sua realização.*

Parágrafo nono - *Os sindicatos, federações e confederações deverão manter seus cadastros atualizados junto aos Bancos, para o correto processamento da distribuição, bem como perante a FENABAN.*

Parágrafo dez - *Devido à adesão do Sindicato dos Empregados em Estabelecimentos Bancários e Financeiros de Bauru e Região, do Sindicato dos Empregados em Estabelecimentos Bancários no Estado do Maranhão e do Sindicato dos Empregados em Estabelecimentos Bancários e Instituições Financeiras do Rio Grande do Norte às Convenções Coletivas de Trabalho firmadas entre a FENABAN e a CONTRAF, em 04.09.2020, com vigência a partir de 1º.09.2020, o ANEXO I - Lista de Representação e Contribuição Negocial e o ANEXO IV - Informação do Banco à Confederação sobre a Contribuição Negocial foram substituídos pelos que acompanham o presente instrumento.*

CLÁUSULA 5ª - CONTRIBUIÇÃO NEGOCIAL

A cláusula onze da Convenção Coletiva de Trabalho de Relações Sindicais passa a ter a seguinte redação:

Parágrafo oitavo - *Uma vez realizados os repasses das contribuições negociais às entidades sindicais, o banco informará por e-mail, no prazo de até 05 (cinco) dias corridos, contados da data do depósito:*

- a)** *Ao Sindicato profissional, por meio do ANEXO II - Informação do Banco ao Sindicato sobre a Contribuição Negocial:*

- a.1)** *O valor depositado em favor do sindicato (70% do valor descontado), com a indicação da data de sua realização; e*
Exemplo: Se a soma dos valores totais descontados dos empregados for de R\$ 100,00, o Banco deverá informar que depositou R\$ 70,00 em favor do sindicato.
- a.2)** *A relação dos nomes e matrículas dos empregados que sofreram o desconto da contribuição negocial, indicando o valor correspondente à totalidade (100%) do valor descontado de cada um, individualmente.*
- b)** *À Federação, por meio do ANEXO III - Informação do Banco à Federação sobre a Contribuição Negocial, o valor total do depósito em favor da Federação (15% do valor descontado), com a indicação da data de sua realização, bem como o valor depositado em favor de cada sindicato à mesma filiado (70% do valor descontado), indicando, igualmente, a data de sua realização.*
- c)** *À Confederação, com cópia para a FENABAN, por meio do ANEXO IV - Informação do Banco à Confederação sobre a Contribuição Negocial, o valor total dos depósitos em favor dos Sindicatos, das Federações e da Confederação, com a indicação da data de sua realização.*

Parágrafo nono - *Os sindicatos, federações e confederações deverão manter seus cadastros atualizados junto aos Bancos, para o correto processamento da distribuição, bem como perante a FENABAN.*

Parágrafo dez - *Devido à adesão do Sindicato dos Empregados em Estabelecimentos Bancários e Financeiros de Bauru e Região, do Sindicato dos Empregados em Estabelecimento Bancários no Estado do Maranhão e do Sindicato dos Empregados em Estabelecimentos Bancários e Instituições Financeiras do Rio Grande do Norte às Convenções Coletivas de Trabalho firmadas entre a FENABAN e a CONTRAF, em 04.09.2020, com vigência a partir de 1º.09.2020, o ANEXO I - Lista de Representação e Contribuição Negocial e o ANEXO IV - Informação do Banco à Confederação sobre a Contribuição Negocial foram substituídos pelos que acompanham o presente instrumento.*

CLÁUSULA 6ª - ABRANGÊNCIA TERRITORIAL

A presente Convenção Coletiva de Trabalho aplica-se às partes convenientes no âmbito territorial de suas representações. Aplica-se, ainda, a todos os empregados representados pelas entidades sindicais profissionais convenientes, respeitado o disposto na Resolução BACEN nº 4.820 de 29.05.2020.

CLÁUSULA 7ª - VIGÊNCIA

A vigência da presente Convenção Coletiva de Trabalho terá a duração de 2 (dois) anos, de 1º de setembro de 2020 a 31 de agosto de 2022.

São Paulo, 24 de setembro de 2020.

Pelas entidades sindicais representativas da categoria econômica

Adauto de Oliveira Duarte
Diretor de Relações Institucionais,
Trabalhistas e Sindicais

Pelas entidades sindicais representativas da categoria profissional

Juvandia Moreira Leite
Presidenta da CONTRAF/CUT

Jefferson Martins de Oliveira
OAB/SP 141.537-B

SINDICATO DOS EMPREGADOS EM ESTABELECIMENTOS
BANCÁRIOS E FINANCIÁRIOS DE BAURU E REGIÃO

Priscila Rodrigues
Diretora SEEB Bauru e Região

SINDICATO DOS EMPREGADOS EM ESTABELECIMENTOS BANCÁRIOS
E INSTITUIÇÕES FINANCEIRAS DO RIO GRANDE DO NORTE

Marcos de Macedo Tinoco
Diretor de Imprensa e Comunicações

SINDICATO DOS EMPREGADOS EM ESTABELECIMENTOS
BANCÁRIOS NO ESTADO DO MARANHÃO

Eloy Natan Silveira Nascimento
Presidente

CONVENÇÃO COLETIVA DE TRABALHO CCTs ADITIVAS REGIONAIS

CONVENÇÃO COLETIVA DE TRABALHO ADITIVA - ESTADO DO ACRE

Por este instrumento, de um lado, o Sindicato dos Bancos nos Estados de São Paulo, Paraná, Mato Grosso, Mato Grosso do Sul, Acre, Amazonas, Pará, Amapá, Rondônia e Roraima, e de outro, a CONFEDERAÇÃO NACIONAL DOS TRABALHADORES DO RAMO FINANCEIRO - CONTRAF, por seus representantes legais, celebram o presente Termo Aditivo de Convenção Coletiva de Trabalho, nos seguintes termos:

CLÁUSULA 1ª - GRATIFICAÇÃO DE FUNÇÃO

Aplica-se o disposto na cláusula décima primeira da Convenção Coletiva de Trabalho de Data-Base, aos empregados beneficiados pela cláusula de Frequência Livre do Dirigente Sindical da Convenção Coletiva de Trabalho de Relações Sindicais, que tenham ou venham a completar 10 (dez) anos de vínculo contratual com o mesmo empregador, ou com seu sucessor, ou, ainda, de mandato sindical. O pagamento será feito até 12 (doze) meses após o término do mandato sindical.

Parágrafo primeiro - A gratificação disposta no *caput* não é acumulável com a prevista na cláusula décima primeira da Convenção Coletiva de Trabalho de Data-Base ou com a remuneração referente a horas extraordinárias, ainda que contratuais.

Parágrafo segundo - A gratificação prevista no *caput* será considerada também integrativa da remuneração para efeito de cálculo para aposentadoria e de sua complementação prevista em regulamento do banco.

CLÁUSULA 2ª - ABRANGÊNCIA TERRITORIAL

A presente Convenção Coletiva de Trabalho Aditiva aplica-se ao Estado do Acre.

CLÁUSULA 3ª - VIGÊNCIA

A presente Convenção Coletiva de Trabalho Aditiva terá duração de 02 (dois) anos, de 1º de setembro de 2020 a 31 de agosto de 2022.

São Paulo, 04 de setembro de 2020.

FENABAN - FEDERAÇÃO NACIONAL DOS BANCOS

SINDICATO DOS BANCOS NOS ESTADOS DE SÃO PAULO, PARANÁ, MATO GROSSO,
MATO GROSSO DO SUL, ACRE, AMAZONAS, PARÁ, AMAPÁ, RONDÔNIA E RORAIMA

Isaac Sidney Menezes Ferreira
Presidente

Adauto de Oliveira Duarte
Diretor de Relações Institucionais,
Trabalhistas e Sindicais

COMISSÃO NACIONAL DE NEGOCIAÇÕES - FENABAN

Fabiana Silva Ribeiro
Superintendente de Recursos Humanos

Juliano Ribeiro Marcílio
Diretor de Recursos Humanos

Karine Etchepare Wernz
Gerente Executiva

Matheus Neves Sinibaldi
Diretor

Sergio Guillinet Fajerman
Diretor Executivo

CONFEDERAÇÃO DOS TRABALHADORES DO RAMO FINANCEIRO - CONTRAF

Juvandia Moreira Leite
Presidenta da CONTRAF/CUT

Jefferson Martins de Oliveira
OAB/SP nº 141.537

CONVENÇÃO COLETIVA DE TRABALHO ADITIVA - ESTADO DE ALAGOAS

Por este instrumento, de um lado, o Sindicato dos Bancos nos Estados de Pernambuco, Alagoas, Paraíba e Rio Grande do Norte, e de outro, a CONFEDERAÇÃO NACIONAL DOS TRABALHADORES DO RAMO FINANCEIRO - CONTRAF, por seus representantes legais, celebram o presente Termo Aditivo de Convenção Coletiva de Trabalho, nos seguintes termos:

CLÁUSULA 1ª - GRATIFICAÇÃO DE FUNÇÃO

Aplica-se o disposto na cláusula décima primeira da Convenção Coletiva de Trabalho de Data-Base, aos empregados beneficiados pela cláusula de Frequência Livre do Dirigente Sindical da Convenção Coletiva de Trabalho de Relações Sindicais, que tenham ou venham a completar 10 (dez) anos de vínculo contratual com o mesmo empregador, ou com seu sucessor, ou, ainda, de mandato sindical. O pagamento será feito até 12 (doze) meses após o término do mandato sindical.

Parágrafo primeiro - A gratificação disposta no *caput* não é acumulável com a prevista na cláusula décima primeira da Convenção Coletiva de Trabalho de Data-Base ou com a remuneração referente a horas extraordinárias, ainda que contratuais.

Parágrafo segundo - A gratificação prevista no *caput* será considerada também integrativa da remuneração para efeito de cálculo para aposentadoria e de sua complementação prevista em regulamento do banco.

CLÁUSULA 2ª - ABRANGÊNCIA TERRITORIAL

A presente Convenção Coletiva de Trabalho Aditiva aplica-se ao Estado de Alagoas.

CLÁUSULA 3ª - VIGÊNCIA

A presente Convenção Coletiva de Trabalho Aditiva terá a duração de 02 (dois) anos, de 1º de setembro de 2020 a 31 de agosto de 2022.

São Paulo, 04 de setembro de 2020.

FENABAN - FEDERAÇÃO NACIONAL DOS BANCOS

p/Procuração - SINDICATO DOS BANCOS NOS ESTADOS DE PERNAMBUCO, ALAGOAS, PARAÍBA E RIO GRANDE DO NORTE

Isaac Sidney Menezes Ferreira
Presidente

Adauto de Oliveira Duarte
Diretor de Relações Institucionais,
Trabalhistas e Sindicais

COMISSÃO NACIONAL DE NEGOCIAÇÕES - FENABAN

Fabiana Silva Ribeiro
Superintendente de Recursos Humanos

Juliano Ribeiro Marcílio
Diretor de Recursos Humanos

Karine Etchepare Wernz
Gerente Executiva

Matheus Neves Sinibaldi
Diretor

Sergio Guillinet Fajerman
Diretor Executivo

CONFEDERAÇÃO DOS TRABALHADORES DO RAMO FINANCEIRO - CONTRAF

Juvandia Moreira Leite
Presidenta da CONTRAF/CUT

Jefferson Martins de Oliveira
OAB/SP nº 141.537

CONVENÇÃO COLETIVA DE TRABALHO ADITIVA - ESTADO DO AMAPÁ

Pelo presente instrumento, de um lado o Sindicato dos Bancos nos Estados de São Paulo, Paraná, Mato Grosso, Mato Grosso do Sul, Acre, Amazonas, Pará, Amapá, Rondônia e Roraima, e de outro, a CONFEDERAÇÃO NACIONAL DOS TRABALHADORES DO RAMO FINANCEIRO - CONTRAF, por seus representantes legais, celebram o presente Termo Aditivo de Convenção Coletiva de Trabalho, nos seguintes termos:

CLÁUSULA 1ª - GRATIFICAÇÃO DE FUNÇÃO

Aplica-se o disposto na cláusula décima primeira da Convenção Coletiva de Trabalho de Data-Base, aos empregados beneficiados pela cláusula de Frequência Livre do Dirigente Sindical da Convenção Coletiva de Trabalho de Relações Sindicais, que tenham ou venham a completar 10 (dez) anos de vínculo contratual com o mesmo empregador, ou com seu sucessor, ou, ainda, de mandato sindical. O pagamento será feito até 12 (doze) meses após o término do mandato sindical.

Parágrafo primeiro - A gratificação disposta no *caput* não é acumulável com a prevista na cláusula décima primeira da Convenção Coletiva de Trabalho de Data-Base ou com a remuneração referente a horas extraordinárias, ainda que contratuais.

Parágrafo segundo - A gratificação prevista no *caput* será considerada também integrativa da remuneração para efeito de cálculo para aposentadoria e de sua complementação prevista em regulamento do banco.

CLÁUSULA 2ª - ABRANGÊNCIA TERRITORIAL

A presente Convenção Coletiva de Trabalho Aditiva aplica-se ao Estado do Amapá.

CLÁUSULA 3ª - VIGÊNCIA

A presente Convenção Coletiva de Trabalho Aditiva terá a duração de 02 (dois) anos, de 1º de setembro de 2020 a 31 de agosto de 2022.

São Paulo, 04 de setembro de 2020.

FENABAN - FEDERAÇÃO NACIONAL DOS BANCOS

SINDICATO DOS BANCOS NOS ESTADOS DE SÃO PAULO, PARANÁ, MATO GROSSO,
MATO GROSSO DO SUL, ACRE, AMAZONAS, PARÁ, AMAPÁ, RONDÔNIA E RORAIMA

Isaac Sidney Menezes Ferreira
Presidente

Adauto de Oliveira Duarte
Diretor de Relações Institucionais,
Trabalhistas e Sindicais

COMISSÃO NACIONAL DE NEGOCIAÇÕES - FENABAN

Fabiana Silva Ribeiro
Superintendente de Recursos Humanos

Juliano Ribeiro Marcílio
Diretor de Recursos Humanos

Karine Etchepare Wernz
Gerente Executiva

Matheus Neves Sinibaldi
Diretor

Sergio Guillinet Fajerman
Diretor Executivo

CONFEDERAÇÃO DOS TRABALHADORES DO RAMO FINANCEIRO - CONTRAF

Juvandia Moreira Leite
Presidenta da CONTRAF/CUT

Jefferson Martins de Oliveira
OAB/SP nº 141.537

CONVENÇÃO COLETIVA DE TRABALHO ADITIVA - ESTADO DA BAHIA

Por este instrumento, de um lado, o Sindicato dos Bancos dos Estados da Bahia e Sergipe, e de outro, a CONFEDERAÇÃO NACIONAL DOS TRABALHADORES DO RAMO FINANCEIRO - CONTRAF, por seus representantes legais, celebram o presente Termo Aditivo de Convenção Coletiva de Trabalho, nos seguintes termos:

CLÁUSULA 1ª - GRATIFICAÇÃO DE FUNÇÃO

Aplica-se o disposto na cláusula décima primeira da Convenção Coletiva de Trabalho de Data-Base, aos empregados beneficiados pela cláusula de Frequência Livre do Dirigente Sindical da Convenção Coletiva de Trabalho de Relações Sindicais, que tenham ou venham a completar 10 (dez) anos de vínculo contratual com o mesmo empregador, ou com seu sucessor, ou, ainda, de mandato sindical. O pagamento será feito até 12 (doze) meses após o término do mandato sindical.

Parágrafo primeiro - A gratificação disposta no *caput* não é acumulável com a prevista na cláusula décima primeira da Convenção Coletiva de Trabalho de Data-Base ou com a remuneração referente a horas extraordinárias, ainda que contratuais.

Parágrafo segundo - A gratificação prevista no *caput* será considerada também integrativa da remuneração para efeito de cálculo para aposentadoria e de sua complementação prevista em regulamento do banco.

CLÁUSULA 2ª - GRATIFICAÇÃO SEMESTRAL

De conformidade com o Acórdão do TRT nº DC 49/76 confirmado pelo Tribunal Superior do Trabalho, fica assegurado a todos os empregados uma Gratificação Semestral igual a um salário mensal, paga em julho e janeiro de cada ano, independentemente da estabelecida na Lei 4.090/62 e devida na proporção de um sexto para cada mês trabalhado, admitida a compensação com as gratificações de igual natureza, tais como de balanço, participação nos lucros, especial, ou com qualquer outro título que já vinham sendo pagas pelos estabelecimentos bancários segundo seus próprios critérios.

Parágrafo único - Para os fins específicos de que trata a presente Cláusula, considera-se salário apenas o ordenado propriamente dito, a Gratificação de Função quando for o caso, e o Adicional de Tempo de Serviço ou Anuênio, sem acréscimo de quaisquer outras vantagens concedidas a qualquer título.

CLAÚSULA 3ª - ABRANGÊNCIA TERRITORIAL

A presente Convenção Coletiva de Trabalho Aditiva aplica-se:

- a)** Na base do Sindicato dos Bancários da Bahia: todo o Estado da Bahia, a exceção dos municípios que compõem a base territorial dos Sindicatos dos Bancários de: Camaçari, Extremo Sul da Bahia, Feira de Santana, Ilhéus, Irecê, Itabuna, Jacobina, Jequié, Juazeiro, Vitória da Conquista e Oeste da Bahia.
- b)** Na base do Sindicato dos Bancários e Financeiros de Camaçari: base territorial - Camaçari.
- c)** Na base do Sindicato dos Empregados em Estabelecimentos Bancários de Feira de Santana: base territorial de Feira de Santana.
- d)** Na base do Sindicato dos Empregados em Estabelecimentos Bancários de Ilhéus: base territorial de Aurelino Leal, Camamu, Canavieiras, Itacaré, Maraú, Mascote, Ubaitaba, Una e Uruçuca.
- e)** Na base do Sindicato dos Bancários de Itabuna e Região: base territorial de Almadina, Barro Preto, Buerarema, Camacan, Coaraci, Floresta Azul, Ibicaraí, Itabuna, Itaju do Colônia, Itajuípe, Itapé, Itapitanga, Itororó, Pau Brasil e Santa Cruz da Vitória.
- f)** Na base do Sindicato dos Empregados em Estabelecimentos Bancários de Irecê e Região: base territorial Irecê.
- g)** Na base do Sindicato dos Empregados em Estabelecimentos Bancários de Jacobina: base territorial de Caldeirão Grande, Capim Grosso, Jacobina, Mairi, Miguel Calmon, Mirangaba, Mundo Novo, Pindobaçu, Piritiba, Saúde, Serrolândia, Várzea do Poço e Várzea Nova.

- h)** Na base do Sindicato dos Empregados em Estabelecimentos Bancários de Jequié e Micro Região: base territorial Aiquara, Barra do Rocha, Boa Nova, Brejões, Cravolândia, Dário Meira, Ibirataia, Ipiaú, Irajuba, Itagi, Itagibá, Itaquara, Itiruçu, Jaguaquara, Jequié, Jitaúna, Lafaiete Coutinho, Manoel Vitorino, Maracás, Planaltino e Santa Inês.
- i)** Na base do Sindicato dos Empregados em Estabelecimentos Bancários de Juazeiro e Região: base territorial de Casa Nova, Curaçá, Jaguarari, Juazeiro, Pilão Arcado, Remanso, Senhor do Bonfim, Sento Sé e Sobradinho.
- j)** Na base do Sindicato dos Empregados em Estabelecimentos Bancários de Vitória da Conquista: base territorial Abaíra, Anagé, Aracatu, Barra da Estiva, Barra do Choça, Belo Campo, Bom Jesus da Serra, Brumado, Caatiba, Caetanos, Cândido Sales, Caraíbas, Condeúba, Contendas do Sincorá, Cordeiros, Dom Basílio, Encruzilhada, Érico Cardoso, Ibicuí, Iguaí, Itambé, Itapetinga, Itarantim, Ituaçu, Jacaraci, Jussiapé, Livramento de Nossa Senhora, Macarani, Maetinga, Maiquinique, Malhada de Pedras, Mirante, Mortugaba, Nova Canaã, Paramirim, Piripá, Planalto, Poções, Potiraguá, Presidente Jânio Quadros, Ribeirão do Largo, Rio de Contas, Tanhaçu, Tremedal e Vitória da Conquista.
- k)** Na base do Sindicato dos Bancários e Trabalhadores no Sistema Financeiro do Extremo Sul da Bahia com base territorial em Alcobaça, Belmonte, Caravelas, Eunápolis, Guaratinga, Ibirapuã, Itabela, Itagimirim, Itamaraju, Itanhém, Itapebi, Jucuruçu, Lajedão, Medeiros Neto, Mucuri, Nova Viçosa, Porto Seguro, Prado, Santa Cruz Cabrália, Teixeira de Freitas e Vereda.
- l)** Na base do Sindicato do Oeste da Bahia e região com base territorial em Angical, Baianópolis, Barreiras, Bom Jesus da Lapa, Brejolândia, Buritirama, Canápolis, Catolândia, Cocos, Coribe, Correntina, Cotegipe, Cristópolis, Feira da Malta, Formosa do Rio Preto, Ibotirama, Jaborandi, Luís Eduardo Magalhães, Mansidão, Morporá, Muquém do São Francisco, Paratinga, Riachão das Neves, Santa Maria da Vitória, Santa Rita de Cássia, Santana, São Desidério, São Félix do Coribe, Serra do Ramalho, Serra Dourada, Sítio do Mato, Tabocas do Brejo Velho e Wanderley.

CLÁUSULA 4ª - VIGÊNCIA

A presente Convenção Coletiva de Trabalho Aditiva terá a duração de 02 (dois) anos, de 1º de setembro de 2020 a 31 de agosto de 2022.

São Paulo, 04 de setembro de 2020.

FENABAN - FEDERAÇÃO NACIONAL DOS BANCOS

p/Procuração - SINDICATO DOS BANCOS DOS ESTADOS DA BAHIA E SERGIPE

Isaac Sidney Menezes Ferreira
Presidente

Adauto de Oliveira Duarte
Diretor de Relações Institucionais,
Trabalhistas e Sindicais

COMISSÃO NACIONAL DE NEGOCIAÇÕES - FENABAN

Fabiana Silva Ribeiro
Superintendente de Recursos Humanos

Juliano Ribeiro Marcílio
Diretor de Recursos Humanos

Karine Etchepare Wernz
Gerente Executiva

Matheus Neves Sinibaldi
Diretor

Sergio Guillinet Fajerman
Diretor Executivo

CONFEDERAÇÃO DOS TRABALHADORES DO RAMO FINANCEIRO - CONTRAF

Juvandia Moreira Leite
Presidenta da CONTRAF/CUT

Jefferson Martins de Oliveira
OAB/SP nº 141.537

CONVENÇÃO COLETIVA DE TRABALHO ADITIVA - ESTADO DO CEARÁ - INCLUSIVE CARIRI

Por este instrumento, de um lado, o Sindicato dos Bancos dos Estados do Ceará, Maranhão e Piauí, e de outro, a CONFEDERAÇÃO NACIONAL DOS TRABALHADORES DO RAMO FINANCEIRO - CONTRAF, por seus representantes legais, celebram o presente Termo Aditivo de Convenção Coletiva de Trabalho, nos seguintes termos:

CLÁUSULA 1ª - GRATIFICAÇÃO DE FUNÇÃO

Aplica-se o disposto na cláusula décima primeira da Convenção Coletiva de Trabalho de Data-Base, aos empregados beneficiados pela cláusula de Frequência Livre do Dirigente Sindical da Convenção Coletiva de Trabalho de Relações Sindicais, que tenham ou venham a completar 10 (dez) anos de vínculo contratual com o mesmo empregador, ou com seu sucessor, ou, ainda, de mandato sindical. O pagamento será feito até 12 (doze) meses após o término do mandato sindical.

Parágrafo primeiro - A gratificação disposta no *caput* não é acumulável com a prevista na cláusula décima primeira da Convenção Coletiva de Trabalho de Data-Base ou com a remuneração referente a horas extraordinárias, ainda que contratuais.

Parágrafo segundo - A gratificação prevista no *caput* será considerada também integrativa da remuneração para efeito de cálculo para aposentadoria e de sua complementação prevista em regulamento do banco.

CLÁUSULA 2ª - GRATIFICAÇÃO SEMESTRAL

Os estabelecimentos bancários, que operam na base territorial dos sindicatos convenentes, que já pagam gratificação anual a parcela dos seus empregados, obrigam-se a estender esta mesma vantagem a todos os seus empregados, respeitados os critérios vigentes em cada banco e a situação dos que se limitam a atender os direitos adquiridos.

Parágrafo único - Os bancos cujas matrizes se situam fora do Ceará, que lá pagam gratificação semestral aos seus empregados, ficam obrigados a estendê-la aos empregados, lotados na jurisdição dos sindicatos convenentes respeitados os critérios vigentes em cada banco e a situação dos que se limitam a atender direitos adquiridos.

CLÁUSULA 3ª - GRATIFICAÇÃO DO SUBSTITUTO

Fica assegurada ao substituto a percepção de gratificação idêntica à do substituído, durante o período da substituição desde que tenha sido formalmente designado para esse fim.

CLÁUSULA 4ª - CÁLCULO PARA PAGAMENTO - FÉRIAS - 13º SALÁRIO - REPOUSO REMUNERADO

Nos cálculos para efeito de pagamento de férias, 13º salário e de repouso remunerado, será computada a totalidade da remuneração percebida pelo empregado, no período correspondente, inclusive a que houver sido paga a título de horas extraordinárias, quando estas forem habitualmente prestadas.

CLÁUSULA 5ª - APLICAÇÃO DO ARTIGO 461, DA CLT

Por força do disposto no artigo 461, da Consolidação das Leis do Trabalho, fica estabelecido que, da aplicação das normas da presente Convenção, não poderá resultar maior salário para nenhum empregado com tempo de serviço menor, em relação àqueles que sirvam ao mesmo empregador, exercendo funções idênticas, na mesma localidade.

CLÁUSULA 6ª - ABRANGÊNCIA TERRITORIAL

A presente Convenção Coletiva de Trabalho Aditiva aplica-se para:

- a)** Sindicato dos Empregados em Estabelecimentos Bancários do Estado do Ceará com base territorial em Abaiara, Acarape, Acaraú, Acopiara, Aiuaba, Alcântaras, Altaneira, Alto Santo, Amontada, Antonina do Norte, Apuiarés, Aquiraz, Aracati, Aracoiaba, Ararendá, Araripe, Aratuba, Arneiroz, Assaré, Aurora, Baixio, Banabuiú, Barreira, Barro, Barroquinha, Baturité, Beberibe, Bela Cruz, Boa Viagem, Brejo Santo, Camocim, Campos Sales, Canindé, Capistrano, Caridade, Cariré, Caririaçu, Cariús, Carnaubal, Cascavel, Catarina, Catunda, Caucaia, Cedro, Chaval, Choró, Chorozinho, Coreaú, Crateús, Croatá, Cruz, Deputado Irapuan Pinheiro, Ererê, Eusébio, Farias Brito, Forquilha, Fortaleza, Fortim, Frecheirinha, General Sampaio, Graça, Granja, Granjeiro, Groaíras, Guaiúba, Guaraciaba do Norte, Guaramiranga, Hidrolândia, Horizonte, Ibaretama, Ibiapina, Ibicuitinga, Icapuí, Icó, Independência, Ipaporanga, Ipaumirim, Ipu, Ipueiras, Iracema, Irauçuba, Itaíçaba, Itaitinga, Itapajé, Itapipoca, Itapiúna, Itarema, Itatira, Jaguaratama, Jaguaribara, Jaguaribe, Jaguaruana, Jardim, Jati, Jijoca de Jericoacoara, Jucás, Lavras da Mangabeira, Limoeiro do Norte, Madalena, Maracanaú, Maranguape, Marco, Martinópolis, Massapê,

Mauriti, Meruoca, Milagres, Milhã, Miraíma, Missão Velha, Mombaça, Monsenhor Tabosa, Morada Nova, Moraújo, Morrinhos, Mucambo, Mulungu, Nova Olinda, Nova Russas, Novo Oriente, Ocara, Orós, Pacajus, Pacatuba, Pacoti, Pacujá, Palhano, Palmácia, Paracuru, Paraipaba, Parambu, Paramoti, Pedra Branca, Penaforte, Pentecoste, Pereiro, Pindoretama, Piquet Carneiro, Pires Ferreira, Poranga, Porteiras, Potengi, Potiretama, Quiterianópolis, Quixadá, Quixelô, Quixeramobim, Quixeré, Redenção, Reriutaba, Russas, Saboeiro, Salitre, Santa Quitéria, Santana do Acaraú, Santana do Cariri, São Benedito, São Gonçalo do Amarante, São João do Jaguaribe, São Luís do Curu, Senador Pompeu, Senador Sá, Sobral, Solonópole, Tabuleiro do Norte, Tamboril, Tarrafas, Tauá, Tejuçuoca, Tianguá, Trairi, Tururu, Ubajara, Umari, Umirim, Uruburetama, Uruoca, Varjota, Várzea Alegre e Viçosa do Ceará.

- b)** Sindicato dos Empregados em Estabelecimentos Bancários do Cariri com base territorial em Barbalha, Crato e Juazeiro do Norte.

CLÁUSULA 7ª - VIGÊNCIA

A presente Convenção Coletiva de Trabalho Aditiva terá duração de 02 (dois) anos, de 1º de setembro de 2020 a 31 de agosto de 2022.

São Paulo, 04 de setembro de 2020.

FENABAN - FEDERAÇÃO NACIONAL DOS BANCOS

p/Procuração - SINDICATO DOS BANCOS NOS ESTADOS DE PERNAMBUCO, ALAGOAS, PARAÍBA E RIO GRANDE DO NORTE

Isaac Sidney Menezes Ferreira
Presidente

Adauto de Oliveira Duarte
Diretor de Relações Institucionais,
Trabalhistas e Sindicais

COMISSÃO NACIONAL DE NEGOCIAÇÕES - FENABAN

Fabiana Silva Ribeiro
Superintendente de Recursos Humanos

Juliano Ribeiro Marcílio
Diretor de Recursos Humanos

Karine Etchepare Wernz
Gerente Executiva

Matheus Neves Sinibaldi
Diretor

Sergio Guillinet Fajerman
Diretor Executivo

CONFEDERAÇÃO DOS TRABALHADORES DO RAMO FINANCEIRO - CONTRAF

Juvandia Moreira Leite
Presidenta da CONTRAF/CUT

Jefferson Martins de Oliveira
OAB/SP nº 141.537

CONVENÇÃO COLETIVA DE TRABALHO ADITIVA - ESTADO DO MATO GROSSO - INCLUSIVE RONDONÓPOLIS

Por este instrumento, de um lado, o Sindicato dos Bancos nos Estados de São Paulo, Paraná, Mato Grosso, Mato Grosso do Sul, Acre, Amazonas, Pará, Amapá, Rondônia e Roraima, e, de outro lado, a CONFEDERAÇÃO NACIONAL DOS TRABALHADORES DO RAMO FINANCEIRO - CONTRAF, por seus representantes legais, celebram o presente Termo Aditivo de Convenção Coletiva de Trabalho, nos seguintes termos:

CLÁUSULA 1ª - GRATIFICAÇÃO DE FUNÇÃO

Aplica-se o disposto na cláusula décima primeira da Convenção Coletiva de Trabalho de Data-Base, aos empregados beneficiados pela cláusula de Frequência Livre do Dirigente Sindical da Convenção Coletiva de Trabalho de Relações Sindicais, que tenham ou venham a completar 10 (dez) anos de vínculo contratual com o mesmo empregador, ou com seu sucessor, ou, ainda, de mandato sindical. O pagamento será feito até 12 (doze) meses após o término do mandato sindical.

Parágrafo primeiro - A gratificação disposta no *caput* não é acumulável com a prevista na cláusula décima primeira da Convenção Coletiva de Trabalho de Data-Base ou com a remuneração referente a horas extraordinárias, ainda que contratuais.

Parágrafo segundo - A gratificação prevista no *caput* será considerada também integrativa da remuneração para efeito de cálculo para aposentadoria e de sua complementação prevista em regulamento do banco.

CLÁUSULA 2ª - ABRANGÊNCIA TERRITORIAL

A presente Convenção Coletiva de Trabalho Aditiva aplica-se para:

- a) Sindicato dos Empregados em Estabelecimentos Bancários e do Ramo Financeiro no Estado de Mato Grosso com Base Territorial: Acorizal, Alta Floresta, Alto Paraguai, Apiacás, Araputanga, Arenápolis, Aripuanã, Barão de Melgaço, Barra do Bugres, Brasnorte, Cáceres, Campo Novo do Parecis, Campos de Júlio, Carlinda, Castanheira, Chapada dos Guimarães, Cláudia, Colíder, Colniza, Comodoro, Conquista D'oste, Cotriguaçu, Cuiabá, Curvelândia, Denise, Diamantino, Feliz Natal, Figueirópolis D'oste, Glória D'oste, Guarantã do Norte, Indiavaí, Ipiranga do Norte, Itanhangá, Itaúba, Jangada, Jauru, Juara, Juína, Juruena, Lambari D'oste, Lucas do Rio Verde, Marcelândia, Matupá, Mirassol D'oste, Nobres, Nortelândia, Nossa Senhora do Livramento, Nova Bandeirantes, Nova Brasilândia, Nova

Canaã do Norte, Nova Guarita, Nova Lacerda, Nova Marilândia, Nova Maringá, Nova Monte Verde, Nova Mutum, Nova Olímpia, Nova Santa Helena, Nova Ubitatã, Novo Horizonte do Norte, Novo Mundo, Paranaíta, Paranatinga, Peixoto de Azevedo, Planalto da Serra, Poconé, Pontes e Lacerda, Porto dos Gaúchos, Porto Esperidião, Porto Estrela, Reserva do Cabaçal, Rio Branco, Rondolândia, Rosário Oeste, Salto do Céu, Santa Carmem, Santa Rita do Trivelato, Santo Afonso, Santo Antônio do Leste, Santo Antônio do Leverger, São José do Rio Claro, São José dos Quatro Marcos, Sapezal, Sinop, Sorriso, Tabaporã, Tangará da Serra, Tapurah, Terra Nova do Norte, União do Sul, Vale de São Domingos, Várzea Grande, Vera e Vila Bela da Santíssima Trindade.

- b)** Sindicato dos Empregados em Estabelecimentos de Rondonópolis e Região com Base Territorial: Alto Araguaia, Alto Garças, Alto Taquari, Araguainha, Campo Verde, Dom Aquino, Guiratinga, Itiquira, Jaciara, Juscimeira, Pedra Preta, Ponte Branca, Poxoréo, Primavera do Leste, Rondonópolis, São José do Povo e Tesouro.

CLÁUSULA 3ª - VIGÊNCIA

A presente Convenção Coletiva de Trabalho Aditiva terá duração de 02 (dois) anos, de 1º de setembro de 2020 a 31 de agosto de 2022.

São Paulo, 04 de setembro de 2020.

FENABAN - FEDERAÇÃO NACIONAL DOS BANCOS

SINDICATO DOS BANCOS NOS ESTADOS DE SÃO PAULO, PARANÁ, MATO GROSSO,
MATO GROSSO DO SUL, ACRE, AMAZONAS, PARÁ, AMAPÁ, RONDÔNIA E RORAIMA

Isaac Sidney Menezes Ferreira
Presidente

Adauto de Oliveira Duarte
Diretor de Relações Institucionais,
Trabalhistas e Sindicais

COMISSÃO NACIONAL DE NEGOCIAÇÕES - FENABAN

Fabiana Silva Ribeiro
Superintendente de Recursos Humanos

Juliano Ribeiro Marcílio
Diretor de Recursos Humanos

Karine Etchepare Wernz
Gerente Executiva

Matheus Neves Sinibaldi
Diretor

Sergio Guillinet Fajerman
Diretor Executivo

CONFEDERAÇÃO DOS TRABALHADORES DO RAMO FINANCEIRO - CONTRAF

Juvandia Moreira Leite
Presidenta da CONTRAF/CUT

Jefferson Martins de Oliveira
OAB/SP nº 141.537

CONVENÇÃO COLETIVA DE TRABALHO ADITIVA - ESTADO DO MATO GROSSO DO SUL - CAMPO GRANDE

Por este instrumento, de um lado, o Sindicato dos Bancos nos Estados de São Paulo, Paraná, Mato Grosso, Mato Grosso do Sul, Acre, Amazonas, Pará, Amapá, Rondônia e Roraima, e, de outro lado, a CONFEDERAÇÃO NACIONAL DOS TRABALHADORES DO RAMO FINANCEIRO - CONTRAF, por seus representantes legais, celebram o presente Termo Aditivo de Convenção Coletiva de Trabalho, nos seguintes termos:

CLÁUSULA 1ª - GRATIFICAÇÃO DE FUNÇÃO

Aplica-se o disposto na cláusula décima primeira da Convenção Coletiva de Trabalho de Data-Base, aos empregados beneficiados pela cláusula de Frequência Livre do Dirigente Sindical da Convenção Coletiva de Trabalho de Relações Sindicais, que tenham ou venham a completar 10 (dez) anos de vínculo contratual com o mesmo empregador, ou com seu sucessor, ou, ainda, de mandato sindical. O pagamento será feito até 12 (doze) meses após o término do mandato sindical.

Parágrafo primeiro - A gratificação disposta no *caput* não é acumulável com a prevista na cláusula décima primeira da Convenção Coletiva de Trabalho de Data-Base ou com a remuneração referente a horas extraordinárias, ainda que contratuais.

Parágrafo segundo - A gratificação prevista no *caput* será considerada também integrativa da remuneração para efeito de cálculo para aposentadoria e de sua complementação prevista em regulamento do banco.

CLÁUSULA 2ª - ABRANGÊNCIA TERRITORIAL

A presente Convenção Coletiva de Trabalho Aditiva aplica-se ao SEEB de Campo Grande e Região (base territorial: Anastácio, Anaurilândia, Aquidauana, Bandeirantes, Bataguassu, Bodoquena, Bonito, Camapuã, Campo Grande, Chapadão do Sul, Costa Rica, Coxim, Guia Lopes da Laguna, Miranda, Nioaque, Pedro Gomes, Ribas do Rio Pardo, Rio Negro, Rio Verde de Mato Grosso, São Gabriel do Oeste, Sidrolândia, Sonora e Terenos).

CLÁUSULA 3ª - VIGÊNCIA

A presente Convenção Coletiva de Trabalho Aditiva terá a duração de 02 (dois) anos, de 1º de setembro de 2020 a 31 de agosto de 2022.

São Paulo, 04 de setembro de 2020.

FENABAN - FEDERAÇÃO NACIONAL DOS BANCOS

SINDICATO DOS BANCOS NOS ESTADOS DE SÃO PAULO, PARANÁ, MATO GROSSO,
MATO GROSSO DO SUL, ACRE, AMAZONAS, PARÁ, AMAPÁ, RONDÔNIA E RORAIMA

Isaac Sidney Menezes Ferreira
Presidente

Adauto de Oliveira Duarte
Diretor de Relações Institucionais,
Trabalhistas e Sindicais

COMISSÃO NACIONAL DE NEGOCIAÇÕES - FENABAN

Fabiana Silva Ribeiro
Superintendente de Recursos Humanos

Juliano Ribeiro Marcílio
Diretor de Recursos Humanos

Karine Etchepare Wernz
Gerente Executiva

Matheus Neves Sinibaldi
Diretor

Sergio Guillinet Fajerman
Diretor Executivo

CONFEDERAÇÃO DOS TRABALHADORES DO RAMO FINANCEIRO - CONTRAF

Juvandia Moreira Leite
Presidenta da CONTRAF/CUT

Jefferson Martins de Oliveira
OAB/SP nº 141.537

CONVENÇÃO COLETIVA DE TRABALHO ADITIVA - ESTADO DO MATO GROSSO DO SUL DOURADOS

Por este instrumento, de um lado, o Sindicato dos Bancos nos Estados de São Paulo, Paraná, Mato Grosso, Mato Grosso do Sul, Acre, Amazonas, Pará, Amapá, Rondônia e Roraima, e, de outro lado, a CONFEDERAÇÃO NACIONAL DOS TRABALHADORES DO RAMO FINANCEIRO - CONTRAF, por seus representantes legais, celebram o presente Termo Aditivo de Convenção Coletiva de Trabalho, nos seguintes termos:

CLÁUSULA 1ª - GRATIFICAÇÃO DE FUNÇÃO

Aplica-se o disposto na cláusula décima primeira da Convenção Coletiva de Trabalho de Data-Base, aos empregados beneficiados pela cláusula de Frequência Livre do Dirigente Sindical da Convenção Coletiva de Trabalho de Relações Sindicais, que tenham ou venham a completar 10 (dez) anos de vínculo contratual com o mesmo empregador, ou com seu sucessor, ou, ainda, de mandato sindical. O pagamento será feito até 12 (doze) meses após o término do mandato sindical.

Parágrafo primeiro - A gratificação disposta no *caput* não é acumulável com a prevista na cláusula décima primeira da Convenção Coletiva de Trabalho de Data-Base ou com a remuneração referente a horas extraordinárias, ainda que contratuais.

Parágrafo segundo - A gratificação prevista no *caput* será considerada também integrativa da remuneração para efeito de cálculo para aposentadoria e de sua complementação prevista em regulamento do banco.

CLÁUSULA 2ª - ABRANGÊNCIA TERRITORIAL

A presente Convenção Coletiva de Trabalho Aditiva aplica-se ao Sindicato dos Bancários de Dourados E Região com base territorial em Caarapó, Deodápolis, Douradina, Dourados, Fátima do Sul, Glória de Dourados, Itaporã, Jateí, Juti, Maracaju, Nova Alvorada do Sul, Rio Brilhante e Vicentina.

CLÁUSULA 3ª - VIGÊNCIA

A presente Convenção Coletiva de Trabalho Aditiva terá duração de 02 (dois) anos, de 1º de setembro de 2020 a 31 de agosto de 2022.

São Paulo, 04 de setembro de 2020.

FENABAN - FEDERAÇÃO NACIONAL DOS BANCOS

SINDICATO DOS BANCOS NOS ESTADOS DE SÃO PAULO, PARANÁ, MATO GROSSO,
MATO GROSSO DO SUL, ACRE, AMAZONAS, PARÁ, AMAPÁ, RONDÔNIA E RORAIMA

Isaac Sidney Menezes Ferreira
Presidente

Adauto de Oliveira Duarte
Diretor de Relações Institucionais,
Trabalhistas e Sindicais

COMISSÃO NACIONAL DE NEGOCIAÇÕES - FENABAN

Fabiana Silva Ribeiro
Superintendente de Recursos Humanos

Juliano Ribeiro Marcílio
Diretor de Recursos Humanos

Karine Etchepare Wernz
Gerente Executiva

Matheus Neves Sinibaldi
Diretor

Sergio Guillinet Fajerman
Diretor Executivo

CONFEDERAÇÃO DOS TRABALHADORES DO RAMO FINANCEIRO - CONTRAF

Juvandia Moreira Leite
Presidenta da CONTRAF/CUT

Jefferson Martins de Oliveira
OAB/SP nº 141.537

CONVENÇÃO COLETIVA DE TRABALHO ADITIVA - ESTADO DE MINAS GERAIS

Por este instrumento, de um lado, o Sindicato dos Bancos de Minas Gerais, Goiás, Distrito Federal e Tocantins e de outro, a CONFEDERAÇÃO NACIONAL DOS TRABALHADORES DO RAMO FINANCEIRO - CONTRAF, celebram o presente Termo Aditivo de Convenção Coletiva de Trabalho, nos seguintes termos:

CLÁUSULA 1ª - GRATIFICAÇÃO DE COMPENSADORES DE CHEQUES, INFORMANTES DE CADASTROS E CONFERENTES DE ASSINATURAS

A gratificação para os exercentes das funções de compensadores de cheques, informantes de cadastro e conferentes de assinaturas, será paga, no mínimo na importância de R\$ 189,22 (cento e oitenta e nove reais e vinte e dois centavos), mensais, respeitando-se o direito daqueles que percebem vantagem superior.

Parágrafo primeiro - O valor com o reajuste, previsto no *caput* desta cláusula, será reajustado pelo INPC/IBGE acumulado do período de 12 (doze) meses - setembro a agosto - que anteceder o reajuste de 1º.09.2021, acrescido do aumento real de 0,5% (zero vírgula cinco por cento).

CLÁUSULA 2ª - ABRANGÊNCIA TERRITORIAL

A presente Convenção Coletiva de Trabalho Aditiva aplica-se para:

- a) Sindicato dos Empregados em Estabelecimentos Bancários de Belo Horizonte e Região: Alvinópolis, Baldim, Barão de Cocais, Barra Longa, Belo Horizonte, Belo Vale, Betim, Brumadinho, Caetanópolis, Caeté, Capim Branco, Congonhas, Conselheiro Lafaiete, Contagem, Cristiano Ottoni, Crucilândia, Desterro de Entre Rios, Dionísio, Dolores de Campos, Entre Rios de Minas, Esmeraldas, Fortuna de Minas, Ibirité, Igarapé, Itabirito, Itaúna, Itumirim, Itutinga, João Monlevade, Lagoa Dourada, Lagoa Santa, Mariana, Mateus Leme, Matozinhos, Morada Nova de Minas, Nova Era, Nova Lima, Ouro Branco, Ouro Preto, Pará de Minas, Pedro Leopoldo, Piracema, Prudente de Moraes, Resende Costa, Ribeirão das Neves, Rio Acima, Rio Piracicaba, Sabará, Santa Bárbara, Santa Luzia, São Domingos do Prata, São João Del Rei, São Tiago, Sete Lagoas e Vespasiano.
- b) Sindicato dos Empregados em Estabelecimentos Bancários de Cataguases: Além Paraíba, Argirita, Astolfo Dutra, Cataguases, Dona Eusébia, Guarani, Guidoal, Guiricema, Itamarati de Minas, Leopoldina, Miráí, Pirapetinga, Piraúba, Recreio, Rodeiro, Santana de Cataguases, Tocantins, Ubá e Volta Grande.

- c)** Sindicato dos Trabalhadores do Ramo Financeiro de Divinópolis e Região: Araújos, Arcos, Bambuí, Carmo da Mata, Carmo do Cajuru, Cláudio, Conceição do Pará, Divinópolis, Doresópolis, Formiga, Igaratinga, Iguatama, Itapeçerica, Japaraíba, Lagoa da Prata, Leandro Ferreira, Luz, Medeiros, Moema, Nova Serrana, Pains, Pedra do Indaiá, Perdígão, Santo Antônio do Monte, São Francisco de Paula, São Gonçalo do Pará e São Sebastião do Oeste.
- d)** Sindicato dos Empregados em Estabelecimentos Bancários de Ipatinga: Açucena, Antônio Dias, Belo Oriente, Braúnas, Coronel Fabriciano, Iapu, Ipatinga, Jaguaracu, Joanésia, Marliéria, Mesquita, São João do Oriente e Timóteo.
- e)** Sindicato dos Trabalhadores do Ramo Financeiro da Zona da Mata e Sul de Minas-SRRF (Juiz de Fora): Aiuruoca, Andrelândia, Bicas, Bom Jardim de Minas, Cabo Verde, Carvalhos, Cruzília, Guaxupé, Juiz de Fora, Lima Duarte, Mar de Espanha, Matias Barbosa, Mercês, Muzambinho, Olaria, Rio Novo, Rio Pomba, São João Nepomuceno, Senador Cortes, Seritinga, Simão Pereira e Tabuleiro.
- f)** Sindicato dos Empregados em Estabelecimentos Bancários de Patos de Minas e Região: Arapuá, Carmo do Paranaíba, Lagamar, Lagoa Formosa, Matutina, Patos de Minas, Presidente Olegário, Rio Paranaíba, Santa Rosa da Serra, São Gonçalo do Abaeté, São Gotardo e Tiros.
- g)** Sindicato dos Trabalhadores do Ramo Financeiro de Teófilo Otoni e Região: Águas Formosas, Araçuaí, Ataléia, Campanário, Capelinha, Caraí, Carlos Chagas, Itambacuri, Ladainha, Machacalis, Malacacheta, Novo Cruzeiro, Padre Paraíso, Pavão, Poté e Teófilo Otoni.
- h)** Sindicato dos Empregados em Estabelecimentos Bancários de Uberaba: Araxá, Conceição das Alagoas, Conquista, Ituiutaba, Nova Ponte, Sacramento e Uberaba.

CLÁUSULA 3ª - VIGÊNCIA

A presente Convenção Coletiva de Trabalho Aditiva terá duração de 02 (dois) anos, de 1º de setembro de 2020 a 31 de agosto de 2022.

São Paulo, 04 de setembro de 2020.

FENABAN - FEDERAÇÃO NACIONAL DOS BANCOS

p/Procuração - SINDICATO DOS BANCOS DE MINAS GERAIS, GOIÁS, DISTRITO FEDERAL E TOCANTINS

Isaac Sidney Menezes Ferreira
Presidente

Adauto de Oliveira Duarte
Diretor de Relações Institucionais,
Trabalhistas e Sindicais

COMISSÃO NACIONAL DE NEGOCIAÇÕES - FENABAN

Fabiana Silva Ribeiro
Superintendente de Recursos Humanos

Juliano Ribeiro Marcílio
Diretor de Recursos Humanos

Karine Etchepare Wernz
Gerente Executiva

Matheus Neves Sinibaldi
Diretor

Sergio Guillinet Fajerman
Diretor Executivo

CONFEDERAÇÃO DOS TRABALHADORES DO RAMO FINANCEIRO - CONTRAF

Juvandia Moreira Leite
Presidenta da CONTRAF/CUT

Jefferson Martins de Oliveira
OAB/SP nº 141.537

CONVENÇÃO COLETIVA DE TRABALHO ADITIVA - ESTADO DO PARÁ

Pelo presente instrumento, de um lado o Sindicato dos Bancos nos Estados de São Paulo, Paraná, Mato Grosso, Mato Grosso do Sul, Acre, Amazonas, Pará, Amapá, Rondônia e Roraima, e de outro, a CONFEDERAÇÃO NACIONAL DOS TRABALHADORES DO RAMO FINANCEIRO - CONTRAF, por seus representantes legais, celebram o presente Termo Aditivo de Convenção Coletiva de Trabalho, nos seguintes termos:

CLÁUSULA 1ª - GRATIFICAÇÃO DE FUNÇÃO

Aplica-se o disposto na cláusula décima primeira da Convenção Coletiva de Trabalho de Data-Base, aos empregados beneficiados pela cláusula de Frequência Livre do Dirigente Sindical da Convenção Coletiva de Trabalho de Relações Sindicais, que tenham ou venham a completar 10 (dez) anos de vínculo contratual com o mesmo empregador, ou com seu sucessor, ou, ainda, de mandato sindical. O pagamento será feito até 12 (doze) meses após o término do mandato sindical.

Parágrafo primeiro - A gratificação disposta no *caput* não é acumulável com a prevista na cláusula décima primeira da Convenção Coletiva de Trabalho de Data-Base ou com a remuneração referente a horas extraordinárias, ainda que contratuais.

Parágrafo segundo - A gratificação prevista no *caput* será considerada também integrativa da remuneração para efeito de cálculo para aposentadoria e de sua complementação prevista em regulamento do banco.

CLÁUSULA 2ª - ABRANGÊNCIA TERRITORIAL

A presente Convenção Coletiva de Trabalho Aditiva aplica-se ao Estado do Pará.

CLÁUSULA 3ª - VIGÊNCIA

A presente Convenção Coletiva de Trabalho Aditiva terá a duração de 02 (dois) anos, de 1º de setembro de 2020 a 31 de agosto de 2022.

São Paulo, 04 de setembro de 2020.

FENABAN - FEDERAÇÃO NACIONAL DOS BANCOS

SINDICATO DOS BANCOS NOS ESTADOS DE SÃO PAULO, PARANÁ, MATO GROSSO,
MATO GROSSO DO SUL, ACRE, AMAZONAS, PARÁ, AMAPÁ, RONDÔNIA E RORAIMA

Isaac Sidney Menezes Ferreira
Presidente

Adauto de Oliveira Duarte
Diretor de Relações Institucionais,
Trabalhistas e Sindicais

COMISSÃO NACIONAL DE NEGOCIAÇÕES - FENABAN

Fabiana Silva Ribeiro
Superintendente de Recursos Humanos

Juliano Ribeiro Marcílio
Diretor de Recursos Humanos

Karine Etchepare Wernz
Gerente Executiva

Matheus Neves Sinibaldi
Diretor

Sergio Guillinet Fajerman
Diretor Executivo

CONFEDERAÇÃO DOS TRABALHADORES DO RAMO FINANCEIRO - CONTRAF

Juvandia Moreira Leite
Presidenta da CONTRAF/CUT

Jefferson Martins de Oliveira
OAB/SP nº 141.537

CONVENÇÃO COLETIVA DE TRABALHO ADITIVA - ESTADO DA PARAÍBA - INCLUSIVE CAMPINA GRANDE

Por este instrumento, de um lado, o Sindicato dos Bancos nos Estados de Pernambuco, Alagoas, Paraíba e Rio Grande do Norte, e de outro, a CONFEDERAÇÃO NACIONAL DOS TRABALHADORES DO RAMO FINANCEIRO - CONTRAF, por seus representantes legais, celebram o presente Termo Aditivo de Convenção Coletiva de Trabalho, nos seguintes termos:

CLÁUSULA 1ª - GRATIFICAÇÃO DE FUNÇÃO

Aplica-se o disposto na cláusula décima primeira da Convenção Coletiva de Trabalho de Data-Base, aos empregados beneficiados pela cláusula de Frequência Livre do Dirigente Sindical da Convenção Coletiva de Trabalho de Relações Sindicais, que tenham ou venham a completar 10 (dez) anos de vínculo contratual com o mesmo empregador, ou com seu sucessor, ou, ainda, de mandato sindical. O pagamento será feito até 12 (doze) meses após o término do mandato sindical.

Parágrafo primeiro - A gratificação disposta no *caput* não é acumulável com a prevista na cláusula décima primeira da Convenção Coletiva de Trabalho de Data-Base ou com a remuneração referente a horas extraordinárias, ainda que contratuais.

Parágrafo segundo - A gratificação prevista no *caput* será considerada também integrativa da remuneração para efeito de cálculo para aposentadoria e de sua complementação prevista em regulamento do banco.

CLÁUSULA 2ª - GRATIFICAÇÃO SEMESTRAL

A todos os empregados em estabelecimentos de crédito da Paraíba, será assegurado o pagamento de uma gratificação semestral mínima de um mês de salário, nos meses de junho e de dezembro, independentemente da gratificação salarial da Lei nº 4.090, de 13.07.62, podendo ser compensadas, no entanto, as gratificações estatutárias.

CLÁUSULA 3ª - LIBERAÇÃO DO PONTO DO COMISSIONADO

Os empregados que percebem a gratificação de função, prevista no § 2º do Artigo 224 da CLT, na forma da Cláusula Gratificação de Função, ficam dispensados de bater cartão ou assinar livro de ponto.

CLÁUSULA 4ª - ABRANGÊNCIA TERRITORIAL

A presente Convenção Coletiva de Trabalho Aditiva aplica-se para:

- a)** Sindicato dos Empregados em Estabelecimentos Bancários da Paraíba com base territorial em: Água Branca, Aguiar, Alagoa Grande, Alagoa Nova, Alagoinha, Alcantil, Algodão de Jandaíra, Alhandra, Amparo, Aparecida, Araruna, Areia de Baraúnas, Areial, Assunção, Bananeiras, Baraúna, Barra de Santa Rosa, Barra de Santana, Barra de São Miguel, Bayeux, Belém, Belém do Brejo do Cruz, Bernardino Batista, Boa Ventura, Boa Vista, Bom Jesus, Bom Sucesso, Bonito de Santa Fé, Borborema, Brejo do Cruz, Brejo dos Santos, Caaporã, Cabedelo, Cachoeira dos Índios, Cacimba de Areia, Cacimba de Dentro, Cacimbas, Caiçara, Cajazeirinhas, Caldas Brandão, Camalaú, Campo de Santana, Capim, Caraúbas, Carrapateira, Casserengue, Catingueira, Caturité, Conceição, Condado, Conde, Congo, Coremas, Coxixola, Cruz do Espírito Santo, Cubati, Cuitegi, Curral de Cima, Curral Velho, Damião, Desterro, Diamante, Dona Inês, Duas Estradas, Emas, Frei Martinho, Gado Bravo, Guarabira, Gurjão, Ibiara, Igaracy, Imaculada, Itaporanga, Jericó, João Pessoa, Junco do Seridó, Juru, Lagoa, Lastro, Livramento, Logradouro, Mãe d'Água, Malta, Manaíra, Marcação, Marizópolis, Massaranduba, Matinhas, Mato Grosso, Maturéia, Montadas, Monte Horebe, Monteiro, Mulungu, Natuba, Nazarezinho, Nova Floresta, Nova Olinda, Nova Palmeira, Olho d'Água, Olivedos, Ouro Velho, Parari, Passagem, Paulista, Pedra Branca, Pedra Lavrada, Pedro Régis, Picuí, Pilões, Pilõezinhos, Pirpirituba, Pitimbu, Poço Dantas, Poço de José de Moura, Pombal, Prata, Princesa Isabel, Puxinanã, Quixabá, Riachão, Riachão do Bacamar-te, Riachão do Poço, Riacho de Santo Antônio, Riacho dos Cavalos, Salgadinho, Santa Cecília, Santa Cruz, Santa Helena, Santa Inês, Santa Rita, Santa Teresinha, Santana de Mangueira, Santana dos Garrotes, Santarém, Santo André, São Bentinho, São Bento, São Domingos, São Domingos do Cariri, São Francisco, São João do Cariri, São João do Rio do Peixe, São João do Tigre, São José da Lagoa Tapada, São José de Caiana, São José de Espinharas, São José de Piranhas, São José de Princesa, São José do Bonfim, São José do Brejo do Cruz, São José do Sabugi, São José dos Cordeiros, São José dos Ramos, São Sebastião de Lagoa de Roça, São Sebastião do Umbuzeiro, Seridó, Serra Branca, Serra da Raiz, Serra Grande, Serriaria, Sertãozinho, Sobrado, Solânea, Sossêgo, Sumé, Tavares, Tenório, Triunfo, Uiraúna, Várzea, Vieirópolis, Vista Serrana e Zabelê.
- b)** Sindicato dos Empregados em Estabelecimentos Bancários de Campina Grande e Região com base territorial em: Arara, Areia, Aroeiras, Boqueirão, Cabaceiras, Campina Grande, Cuité, Esperança, Fagundes, Ingá, Juazeirinho, Lagoa Seca, Pocinhos, Queimadas, Remígio, Soledade, Taperoá e Umbuzeiro.

CLÁUSULA 5ª - VIGÊNCIA

A presente Convenção Coletiva de Trabalho Aditiva terá a duração de 02 (dois) anos, de 1º de setembro de 2020 a 31 de agosto de 2022.

São Paulo, 04 de setembro de 2020.

FENABAN - FEDERAÇÃO NACIONAL DOS BANCOS

p/Procuração - SINDICATO DOS BANCOS NOS ESTADOS DE PERNAMBUCO, ALAGOAS, PARAÍBA E RIO GRANDE DO NORTE

Isaac Sidney Menezes Ferreira
Presidente

Adauto de Oliveira Duarte
Diretor de Relações Institucionais,
Trabalhistas e Sindicais

COMISSÃO NACIONAL DE NEGOCIAÇÕES - FENABAN

Fabiana Silva Ribeiro
Superintendente de Recursos Humanos

Juliano Ribeiro Marcílio
Diretor de Recursos Humanos

Karine Etchepare Wernz
Gerente Executiva

Matheus Neves Sinibaldi
Diretor

Sergio Guillinet Fajerman
Diretor Executivo

CONFEDERAÇÃO DOS TRABALHADORES DO RAMO FINANCEIRO - CONTRAF

Juvandia Moreira Leite
Presidenta da CONTRAF/CUT

Jefferson Martins de Oliveira
OAB/SP nº 141.537

CONVENÇÃO COLETIVA DE TRABALHO ADITIVA - ESTADO DO PARANÁ

Por este instrumento, de um lado, o Sindicato dos Bancos nos Estados de São Paulo, Paraná, Mato Grosso, Mato Grosso do Sul, Acre, Amazonas, Pará, Amapá, Rondônia e Roraima, e de outro, a CONFEDERAÇÃO NACIONAL DOS TRABALHADORES DO RAMO FINANCEIRO - CONTRAF, por seus representantes legais, celebram o presente Termo Aditivo de Convenção Coletiva de Trabalho, nos seguintes termos:

CLÁUSULA 1ª - GRATIFICAÇÃO DE FUNÇÃO

Aplica-se o disposto na cláusula décima primeira da Convenção Coletiva de Trabalho de Data-Base, aos empregados beneficiados pela cláusula de Frequência Livre do Dirigente Sindical da Convenção Coletiva de Trabalho de Relações Sindicais, que tenham ou venham a completar 10 (dez) anos de vínculo contratual com o mesmo empregador, ou com seu sucessor, ou, ainda, de mandato sindical. O pagamento será feito até 12 (doze) meses após o término do mandato sindical.

Parágrafo primeiro - A gratificação disposta no *caput* não é acumulável com a prevista na cláusula décima primeira da Convenção Coletiva de Trabalho de Data-Base ou com a remuneração referente a horas extraordinárias, ainda que contratuais.

Parágrafo segundo - A gratificação prevista no *caput* será considerada também integrativa da remuneração para efeito de cálculo para aposentadoria e de sua complementação prevista em regulamento do banco.

Parágrafo terceiro - O disposto no *caput* e nos parágrafos primeiro e segundo desta cláusula somente se aplica aos SEEBs de Curitiba, Guarapuava, Paranavaí e Umuarama.

CLÁUSULA 2ª - ABRANGÊNCIA TERRITORIAL

A presente Convenção Coletiva de Trabalho Aditiva aplica se para:

- a) SEEB de Apucarana: (Base Territorial - Apucarana, Araçongas, Bom Sucesso, Borrazópolis, Califórnia, Cambira, Faxinal, Grandes Rios, Ivaiporã, Jandaia do Sul, Jardim Alegre, Kaloré, Lunardelli, Marilândia do Sul, Rio Bom, Sabáudia, São João do Ivaí e São Pedro do Ivaí).

- b)** SEEB de Arapoti e Região: (Base Territorial - Arapoti, Carlópolis, Conselheiro Marinho, Curiúva, Figueira, Guapirama, Ibaiti, Jaboti, Jaguariaíva, Japira, Joaquim Távora, Jundiá do Sul, Pinhalão, Quatiguá, Ribeirão Claro, Salto do Itararé, Santana do Itararé, São José da Boa Vista, Sengés, Siqueira Campos, Tomazina e Wenceslau Braz).
- c)** SEEB de Curitiba e Região: (Base Territorial - Adrianópolis, Agudos do Sul, Almirante Tamandaré, Antônio Olinto, Araucária, Balsa Nova, Bocaiúva do Sul, Campina Grande do Sul, Campo do Tenente, Campo Largo, Cerro Azul, Colombo, Contenda, Curitiba, Lapa, Mandirituba, Piên, Pinhais, Piraquara, Quatro Barras, Quitandinha, Rio Branco do Sul, Rio Negro, São José dos Pinhais, São Mateus do Sul e Tijucas do Sul).
- d)** SEEB de Campo Mourão e Região: (Base Territorial - Araruna, Barbosa Ferraz, Boa Esperança, Campo Mourão, Corumbataí do Sul, Engenheiro Beltrão, Fênix, Iretama, Janiópolis, Juranda, Luiziana, Mamborê, Peabiru, Quinta do Sol e Roncador).
- e)** SEEB de Cornélio Procópio: (Base Territorial - Abatiá, Andirá, Bandeirantes, Barra do Jacaré, Cambará, Congonhinhas, Cornélio Procópio, Leópolis, Nova América da Colina, Nova Fátima, Ribeirão do Pinhal, Santa Mariana, Santo Antônio do Paraíso e Sertaneja).
- f)** SEEB de Guarapuava e Região: (Base Territorial - Guarapuava).
- g)** SEEB de Londrina e Região: (Base Territorial - Alvorada do Sul, Assaí, Bela Vista do Paraíso, Centenário do Sul, Florestópolis, Guaraci, Jaguapitã, Jataizinho, Londrina, Lupionópolis, Miraselva, Nossa Senhora das Graças, Porecatu, Primeiro de Maio, Rancho Alegre, Santa Cecília do Pavão, São Jerônimo da Serra, São Sebastião da Amoreira, Sertanópolis e Ura).
- h)** SEEB de Paranavaí e Região (Base Territorial - Alto Paraná, Amaporã, Cruzeiro do Sul, Diamante do Norte, Guairaçá, Guaporema, Inajá, Indianópolis, Itaúna do Sul, Loanda, Marilena, Mirador, Nova Esperança, Nova Londrina, Paraíso do Norte, Paranacity, Paranavaí, Planaltina do Paraná, Porto Rico, Querência do Norte, Rondon, Santa Cruz de Monte Castelo, Santa Isabel do Ivaí, Santo Antônio do Caiuá, São Carlos do Ivaí, São João do Caiuá, São Pedro do Paraná, Tamboara, Terra Boa, Terra Rica e Uniflor).
- i)** SEEB de Toledo e Região: (Base Territorial: Marechal Cândido Rondon, Nova Santa Rosa, Palotina, São José das Palmeiras e Toledo).

- j)** SEEB de Umuarama: (Base Territorial: Alto Piquiri, Altônia, Cidade Gaúcha, Cruzeiro do Oeste, Formosa do Oeste, Francisco Alves, Goioerê, Guaíra, Iporã, Maria Helena, Mariluz, Moreira Sales, Nova Olímpia, Pérola, Tapejara, Tapira, Terra Roxa, Tuneiras do Oeste e Xambrê).

CLÁUSULA 3ª - VIGÊNCIA

A presente Convenção Coletiva de Trabalho Aditiva terá a duração de 02 (dois) anos, de 1º de setembro de 2020 a 31 de agosto de 2022.

São Paulo, 04 de setembro de 2020.

FENABAN - FEDERAÇÃO NACIONAL DOS BANCOS

SINDICATO DOS BANCOS NOS ESTADOS DE SÃO PAULO, PARANÁ, MATO GROSSO, MATO GROSSO DO SUL, ACRE, AMAZONAS, PARÁ, AMAPÁ, RONDÔNIA E RORAIMA

Isaac Sidney Menezes Ferreira
Presidente

Adauto de Oliveira Duarte
Diretor de Relações Institucionais,
Trabalhistas e Sindicais

COMISSÃO NACIONAL DE NEGOCIAÇÕES - FENABAN

Fabiana Silva Ribeiro
Superintendente de Recursos Humanos

Juliano Ribeiro Marcílio
Diretor de Recursos Humanos

Karine Etchepare Wernz
Gerente Executiva

Matheus Neves Sinibaldi
Diretor

Sergio Guillinet Fajerman
Diretor Executivo

CONFEDERAÇÃO DOS TRABALHADORES DO RAMO FINANCEIRO - CONTRAF

Juvandia Moreira Leite
Presidenta da CONTRAF/CUT

Jefferson Martins de Oliveira
OAB/SP nº 141.537

CONVENÇÃO COLETIVA DE TRABALHO ADITIVA - ESTADO DE PERNAMBUCO

Por este instrumento, de um lado, o Sindicato dos Bancos nos Estados de Pernambuco, Alagoas, Paraíba e Rio Grande do Norte, e de outro, a CONFEDERAÇÃO NACIONAL DOS TRABALHADORES DO RAMO FINANCEIRO - CONTRAF, por seus representantes legais, celebram o presente Termo Aditivo de Convenção Coletiva de Trabalho, nos seguintes termos:

CLÁUSULA 1ª - GRATIFICAÇÃO DE INFORMANTE DE CADASTRO E OUTROS

Fica assegurado aos procuradores, investigadores de cadastro e inspetores, quer em caráter efetivo ou eventual, o direito a um adicional de função mínimo mensal de R\$ 102,09 (cento e dois reais e nove centavos), sem prejuízo daqueles que já percebem adicional de valor superior ao aqui previsto.

Parágrafo primeiro - Aos empregados que exercerem função de direção, gerência, fiscalização, chefia, sub-chefia e encarregados e equivalentes, em comissão, ou que desempenham outros cargos de confiança ou que de alguma forma perceberem a gratificação sobre o salário do cargo efetivo nas condições previstas no parágrafo segundo do artigo 224 da CLT, não será pago o adicional fixado no *caput* desta cláusula.

Parágrafo segundo - O valor com o reajuste, previsto no *caput* desta cláusula, será reajustado pelo INPC/IBGE acumulado do período de 12 (doze) meses - setembro a agosto - que anteceder o reajuste de 1º.09.2021, acrescido do aumento real de 0,5% (zero vírgula cinco por cento).

Parágrafo terceiro - O disposto nesta cláusula não se aplica aos bancos que operam no Estado de Alagoas.

CLÁUSULA 2ª - ADICIONAL ANUÊNIO (SUBSTITUIÇÃO AO QUINQUÊNIO)

O adicional de anuênio, que vem substituir o adicional de quinquênio, não prejudicará o direito adquirido dos empregados que, por liberalidade do seu empregador, ou por regulamento interno da empresa, percebam o quinquênio em valor superior reajustando-se também este, na mesma proporção do estabelecido nesta Convenção.

CLÁUSULA 3ª - ABRANGÊNCIA TERRITORIAL

A presente Convenção Coletiva de Trabalho Aditiva aplica-se ao Sindicato dos Empregados em Estabelecimentos de Crédito no Estado de Pernambuco com base territorial em: Abreu e Lima, Afogados da Ingazeira, Afrânio, Agrestina, Água Preta, Águas Belas, Alagoinha, Aliança, Altinho, Amaraji, Angelim, Araçoiaba, Araripina, Arcoverde, Barra de Guabiraba, Barreiros, Belém de Maria, Belém de São Francisco, Belo Jardim, Betânia, Bezerras, Bodocó, Bom Conselho, Bom Jardim, Bonito, Brejão, Brejinho, Brejo da Madre de Deus, Buenos Aires, Buíque, Cabo de Santo Agostinho, Cabrobó, Cachoeirinha, Caetés, Calçado, Calumbi, Camaragibe, Camocim de São Félix, Camutanga, Canhotinho, Capoeiras, Carnaíba, Carnaubeira da Penha, Carpina, Caruaru, Casinhas, Catende, Cedro, Chã de Alegria, Chã Grande, Condado, Correntes, Cortês, Cumaru, Cupira, Custódia, Dormentes, Escada, Exu, Feira Nova, Fernando de Noronha, Ferreiros, Flores, Floresta, Frei Miguelinho, Gameleira, Glória do Goitá, Goiana, Granito, Gravatá, Iati, Ibimirim, Ibirajuba, Igarassu, Iguaracy, Ilha de Itamaracá, Inajá, Ingazeira, Ipojuca, Ipubi, Itacuruba, Itaíba, Itambé, Itapetim, Itapissuma, Itaquitinga, Jaboatão dos Guararapes, Jaqueira, Jataúba, Jatobá, João Alfredo, Joaquim Nabuco, Jucati, Jupi, Jurema, Lagoa do Carro, Lagoa do Itaenga, Lagoa do Ouro, Lagoa dos Gatos, Lagoa Grande, Lajedo, Limoeiro, Macaparana, Machados, Manari, Maraial, Mirandiba, Moreilândia, Moreno, Nazaré da Mata, Olinda, Orobó, Orocó, Ouricuri, Palmares, Palmeirina, Panelas, Paranatama, Parnamirim, Passira, Paudalho, Paulista, Pedra, Pesqueira, Petrolândia, Petrolina, Poção, Pombos, Primavera, Quipapá, Quixaba, Recife, Riacho das Almas, Ribeirão, Rio Formoso, Sairé, Salgadinho, Salgueiro, Saloá, Sanharó, Santa Cruz, Santa Cruz da Baixa Verde, Santa Cruz do Capibaribe, Santa Filomena, Santa Maria da Boa Vista, Santa Maria do Cambucá, Santa Terezinha, São Benedito do Sul, São Bento do Una, São Caitano, São João, São Joaquim do Monte, São José da Coroa Grande, São José do Belmonte, São José do Egito, São Lourenço da Mata, São Vicente Ferrer, Serra Talhada, Serrita, Sertânia, Sirinhaém, Solidão, Surubim, Tabira, Tacaimbó, Tacaratu, Tamandaré, Taquaritinga do Norte, Terezinha, Terra Nova, Timbaúba, Toritama, Tracunhaém, Trindade, Triunfo, Tupanatinga, Tuparetama, Venturosa, Verdejante, Vertente do Lério, Vertentes, Vicência, Vitória de Santo Antão e Xexéu.

CLÁUSULA 4ª - VIGÊNCIA

A presente Convenção Coletiva de Trabalho Aditiva terá duração de 02 (dois) anos, de 1º de setembro de 2020 a 31 de agosto de 2022.

São Paulo, 04 de setembro de 2020.

FENABAN - FEDERAÇÃO NACIONAL DOS BANCOS

p/Procuração - SINDICATO DOS BANCOS NOS ESTADOS DE PERNAMBUCO, ALAGOAS, PARAÍBA E RIO GRANDE DO NORTE

Isaac Sidney Menezes Ferreira
Presidente

Adauto de Oliveira Duarte
Diretor de Relações Institucionais,
Trabalhistas e Sindicais

COMISSÃO NACIONAL DE NEGOCIAÇÕES - FENABAN

Fabiana Silva Ribeiro
Superintendente de Recursos Humanos

Juliano Ribeiro Marcílio
Diretor de Recursos Humanos

Karine Etchepare Wernz
Gerente Executiva

Matheus Neves Sinibaldi
Diretor

Sergio Guillinet Fajerman
Diretor Executivo

CONFEDERAÇÃO DOS TRABALHADORES DO RAMO FINANCEIRO - CONTRAF

Juvandia Moreira Leite
Presidenta da CONTRAF/CUT

Jefferson Martins de Oliveira
OAB/SP nº 141.537

CONVENÇÃO COLETIVA DE TRABALHO ADITIVA - ESTADOS DO RIO DE JANEIRO E ESPÍRITO SANTO

Por este instrumento, de um lado, o Sindicato dos Bancos nos Estados do Rio de Janeiro e do Espírito Santo, e de outro, a CONFEDERAÇÃO NACIONAL DOS TRABALHADORES DO RAMO FINANCEIRO - CONTRAF, por seus representantes legais, celebram o presente Termo Aditivo de Convenção Coletiva de Trabalho, nos seguintes termos:

CLÁUSULA 1ª - GRATIFICAÇÃO DE FUNÇÃO

Aplica-se o disposto na cláusula décima primeira da Convenção Coletiva de Trabalho de Data-Base, aos empregados beneficiados pela cláusula de Frequência Livre do Dirigente Sindical da Convenção Coletiva de Trabalho de Relações Sindicais, que tenham ou venham a completar 10 (dez) anos de vínculo contratual com o mesmo empregador, ou com seu sucessor, ou, ainda, de mandato sindical. O pagamento será feito até 12 (doze) meses após o término do mandato sindical.

Parágrafo primeiro - A gratificação disposta no *caput* não é acumulável com a prevista na cláusula décima primeira da Convenção Coletiva de Trabalho de Data-Base ou com a remuneração referente a horas extraordinárias, ainda que contratuais.

Parágrafo segundo - A gratificação prevista no *caput* será considerada também integrativa da remuneração para efeito de cálculo para aposentadoria e de sua complementação prevista em regulamento do banco.

Parágrafo terceiro - O disposto no *caput* e nos parágrafos primeiro e segundo desta cláusula não se aplicam aos Sindicatos do Município do Rio de Janeiro e da Baixada Fluminense.

CLÁUSULA 2ª - GRATIFICAÇÃO SEMESTRAL

Os bancos localizados na base territorial dos sindicatos profissionais convenientes que pagam gratificação semestral a parcela de seus empregados, obrigam-se a estender esta vantagem a todos os seus empregados, consoante ao decidido pelo Tribunal Superior do Trabalho nos processos RO-DC 202/77, RO 221 e 2007/77, respeitados os critérios convenientes em cada banco relativos à sua concessão.

CLÁUSULA 3ª - ABRANGÊNCIA TERRITORIAL

A presente Convenção Coletiva de Trabalho Aditiva aplica-se para:

- a)** Angra dos Reis (base territorial: Itaguaí, Mangaratiba e Paraty).
- b)** Baixada Fluminense (base territorial: Duque de Caxias, Magé, Nilópolis, Nova Iguaçu e São João de Meriti).
- c)** Campos dos Goytacazes (base territorial: Campos dos Goytacazes, Itaocara, São Fidélis e São João da Barra).
- d)** Itaperuna (base territorial: Bom Jesus do Itabapoana, Cambuci, Itaperuna, Laje do Muriaé, Miracema, Natividade, Porciúncula, Santo Antônio de Pádua, São José de Ubá e Varre-Sai).
- e)** Macaé e Região (base territorial: Conceição de Macabu, Macaé e Quissamã).
- f)** Niterói (base territorial: Araruama, Cabo Frio, Itaboraí, Maricá, Niterói, Rio Bonito, São Gonçalo, São Pedro da Aldeia, Saquarema e Silva Jardim).
- g)** Nova Friburgo (base territorial: Bom Jardim, Cachoeiras de Macacu, Cantagalo, Carmo, Cordeiro, Duas Barras, Nova Friburgo, Santa Maria Madalena, São Sebastião do Alto, Sumidouro e Trajano de Moraes).
- h)** Petrópolis (base territorial: Petrópolis e São José do Vale do Rio Preto).
- i)** Município do Rio de Janeiro (base territorial: Rio de Janeiro).
- j)** Sul Fluminense (base territorial: Barra do Pirai, Barra Mansa, Engenheiro Paulo de Frontin, Itatiaia, Mendes, Paracambi, Pirai, Resende, Rio Claro, Rio das Flores, Valença, Vassouras e Volta Redonda).
- k)** Teresópolis (base territorial: Teresópolis).
- l)** Três Rios (base territorial: Areal, Comendador Levy Gasparian, Miguel Pereira, Paraíba do Sul, Paty do Alferes, Sapucaia e Três Rios).
- m)** Espírito Santo (base territorial todo Estado do Espírito Santo).

CLÁUSULA 4ª - VIGÊNCIA

A presente Convenção Coletiva de Trabalho Aditiva terá a duração de 02 (dois) anos, de 1º de setembro de 2020 a 31 de agosto de 2022.

São Paulo, 04 de setembro de 2020.

FENABAN - FEDERAÇÃO NACIONAL DOS BANCOS

p/Procuração - SINDICATO DOS BANCOS NOS ESTADOS DO RIO DE JANEIRO E DO ESPÍRITO SANTO

Isaac Sidney Menezes Ferreira
Presidente

Adauto de Oliveira Duarte
Diretor de Relações Institucionais,
Trabalhistas e Sindicais

COMISSÃO NACIONAL DE NEGOCIAÇÕES - FENABAN

Fabiana Silva Ribeiro
Superintendente de Recursos Humanos

Juliano Ribeiro Marcílio
Diretor de Recursos Humanos

Karine Etchepare Wernz
Gerente Executiva

Matheus Neves Sinibaldi
Diretor

Sergio Guillinet Fajerman
Diretor Executivo

CONFEDERAÇÃO DOS TRABALHADORES DO RAMO FINANCEIRO - CONTRAF

Juvandia Moreira Leite
Presidenta da CONTRAF/CUT

Jefferson Martins de Oliveira
OAB/SP nº 141.537

CONVENÇÃO COLETIVA DE TRABALHO ADITIVA - ESTADOS DO RIO GRANDE DO SUL

Por este instrumento, de um lado, o Sindicato dos Bancos nos Estados do Rio Grande do Sul e Santa Catarina, e de outro, a CONFEDERAÇÃO NACIONAL DOS TRABALHADORES DO RAMO FINANCEIRO - CONTRAF, por seus representantes legais, celebram o presente Termo Aditivo de Convenção Coletiva de Trabalho, nos seguintes termos:

CLÁUSULA 1ª - GRATIFICAÇÃO DE FUNÇÃO

Aplica-se o disposto na cláusula décima primeira da Convenção Coletiva de Trabalho de Data-Base, aos empregados beneficiados pela cláusula de Frequência Livre do Dirigente Sindical da Convenção Coletiva de Trabalho de Relações Sindicais, que tenham ou venham a completar 10 (dez) anos de vínculo contratual com o mesmo empregador, ou com seu sucessor, ou, ainda, de mandato sindical. O pagamento será feito até 12 (doze) meses após o término do mandato sindical.

Parágrafo primeiro - A gratificação disposta no *caput* não é acumulável com a prevista na cláusula décima primeira da Convenção Coletiva de Trabalho de Data-Base ou com a remuneração referente a horas extraordinárias, ainda que contratuais.

Parágrafo segundo - A gratificação prevista no *caput* será considerada também integrativa da remuneração para efeito de cálculo para aposentadoria e de sua complementação prevista em regulamento do banco.

Parágrafo terceiro - O disposto no *caput* e nos parágrafos primeiro e segundo desta cláusula não se aplicam aos Sindicatos com sede em Porto Alegre e Pelotas.

CLÁUSULA 2ª - GRATIFICAÇÃO SEMESTRAL

A categoria econômica representada pelo Sindicato dos Bancos no Estado do Rio Grande do Sul pagará, para todos os seus empregados, uma gratificação por semestre, em valor mínimo igual ao da remuneração do mês do pagamento, respeitados os critérios vigentes em cada banco, inclusive em relação ao mês de pagamento.

CLÁUSULA 3ª - FÉRIAS

As férias dos bancários deste Estado serão reguladas pela legislação vigente com exclusão do inciso I do artigo 130 da Consolidação das Leis do Trabalho.

Parágrafo único - A título de estímulo à assiduidade, os bancários que tenham ficado à disposição do empregador nos doze meses do período aquisitivo e, durante este não tenham tido mais de seis faltas, justificadas ou não, gozarão férias de trinta dias corridos.

CLÁUSULA 4ª - ABRANGÊNCIA TERRITORIAL

A presente Convenção Coletiva de Trabalho Aditiva aplica-se para:

- 1)** FETRAF/RS (bases não organizadas).
- 2)** SEEB Alegrete (Alegrete).
- 3)** SEEB Bagé (Bagé, Caçapava do Sul, Dom Pedrito, Lavras do Sul e Pinheiro Machado).
- 4)** SEEB Camaquã (Camaquã, Dom Feliciano, São Lourenço do Sul e Tapes).
- 5)** SEEB Carazinho (Carazinho, Almirante Tamandaré do Sul, Barra Funda, Chapada, Colorado, Constantina, Coqueiros do Sul, Espumoso, Faxinalzinho, Gramado dos Loureiros, Lagoa dos Três Cantos, Não-Me-Toque, Nonoai, Nova Boa Vista, Novo Barreiro, Palmeira das Missões, Pontão, Rio dos Índios, Ronda Alta, Rondinha, Santo Antônio do Planalto, Sarandi, Selbach, Tapera, Tio Hugo, Três Palmeiras, Trindade do Sul e Victor Graeff).
- 6)** SEEB Caxias do Sul (Caxias do Sul, Antônio Prado, Canela, Farroupilha, Flores da Cunha, Garibaldi, Gramado, Ipê, Nova Pádua, Nova Petrópolis, Nova Roma do Sul, Picada Café, São Marcos e Veranópolis).
- 7)** SEEB de Cruz Alta (Cruz Alta).
- 8)** SEEB de Frederico Westphalen (Frederico Westphalen, Alpestre, Ametista do Sul, Barra do Guarita, Boa Vista das Missões, Caiçara, Cerro Grande, Derrubadas, Dois Irmãos das Missões, Engenho Velho, Erval Seco, Iraí, Jaboticaba, Lajeado do Bugre, Miraguaí, Novo Tiradentes, Palmitinho, Pinhal, Pinheirinho do Vale, Planalto, Redentora, Rodeio Bonito, Sagrada Família, São José das Missões, Seberi, Taquaruçu do Sul, Tenente Portela, Vicente Dutra, Vista Alegre e Vista Gaúcha).
- 9)** SEEB de Guaporé (Guaporé, Dois Lajeados e Serafina Corrêa).

- 10)** SEEB de Horizontina (Horizontina, Boa Vista do Buricá, Campo Novo, Coronel Bicaco, Crissiumal, Doutor Maurício Cardoso, Humaitá, São Martinho, Três de Maio e Três Passos).
- 11)** SEEB de Ijuí (Ijuí, Ajuricaba, Augusto Pestana, Catuípe, Chiapetta, Condor, Coronel Barros, Inhacorá, Jóia, Panambi e Santo Augusto).
- 12)** SEEB de Novo Hamburgo (Novo Hamburgo, Campo Bom, Dois Irmãos, Estância Velha, Ivoti e Sapiranga).
- 13)** Sindicato dos Bancários do Litoral Norte/RS (Litoral Norte, Arroio do Sal, Balneário Pinhal, Capão da Canoa, Capivari do Sul, Caraá, Cidreira, Dom Pedro de Alcântara, Glorinha, Imbé, Maquiné, Morrinhos do Sul, Mostardas, Osório, Palmares do Sul, Santo Antônio da Patrulha, Tavares, Terra de Areia, Torres, Tramandaí, Três Cachoeiras, Três Forquilhas e Xangri-lá).
- 14)** Sindicato dos Bancários de Porto Alegre e Região (Porto Alegre, Alvorada, Barra do Ribeiro, Cachoeirinha, Canoas, Charqueadas, Eldorado do Sul, Esteio, Gravatá, Guaíba, Nova Santa Rita, São Jerônimo, Sapucaia do Sul, Sertão Santana e Viamão).
- 15)** SEEB de Passo Fundo (Passo Fundo).
- 16)** SEEB de Pelotas (Pelotas, Arroio Grande, Canguçu, Capão do Leão, Herval, Jaguarão, Morro Redondo, Pedro Osório, Pelotas, Piratini e Santana da Boa Vista).
- 17)** SEEB Rio Grande (Rio Grande, Chuí, Santa Vitória do Palmar e São José do Norte).
- 18)** SEEB Rosário do Sul (Rosário do Sul).
- 19)** SEEB de Santa Cruz do Sul e Região (Santa Cruz do Sul, Arroio do Tigre, Candelária, Encruzilhada do Sul, Gramado Xavier, Mato Leitão, Sinimbu, Sobradinho, Taquari, Vale do Sol, Venâncio Aires e Vera Cruz).
- 20)** SEEB Santa Maria (Santa Maria, Cacequi, Faxinal do Soturno, Formigueiro, Jaguarí, Júlio de Castilhos, Nova Palma, Restinga Seca, Santiago, São Sepé, São Vicente do Sul e Tupanciretã).
- 21)** SEEB Santa Rosa (Santa Rosa, Alecrim, Campina das Missões, Cândido Godói, Porto Lucena, Santo Cristo, Tucunduva e Tuparendi).

- 22)** SEEB Santo Ângelo (Santo Angelo, Cerro Largo, Giruá e Guarani das Missões).
- 23)** SEEB São Borja (Itaqui, Maçambará e São Borja).
- 24)** SEEB São Luiz Gonzaga (São Luiz Gonzaga, Bossoroca, Caibaté, Dezesesseis de Novembro, Garruchos, Mato Queimado, Pirapó, Porto Xavier, Rolador, Roque Gonzales, Santo Antônio das Missões, São Nicolau e São Paulo das Missões).
- 25)** SEEB Sant'ana do Livramento (Santana do Livramento).
- 26)** SEEB Santiago (Santiago).
- 27)** SEEB São Gabriel (São Gabriel, Santa Margarida do Sul e Vila Nova do Sul).
- 28)** SEEB São Leopoldo (São Leopoldo).
- 29)** Sindicato dos Bancários e Financeiros do Vale do Caí (Bom Princípio, Brochier, Capela de Santana, Carlos Barbosa, Feliz, Harmonia, Maratá, Montenegro, Pareci Novo, Pontão, Salvador do Sul, São José do Hortêncio, São Sebastião do Caí, São Vendelino, Triunfo e Tupandí).
- 30)** SEEB Vale do Paranhana (Taquara, Igrejinha, Nova Hartz, Parobé, Riozinho, Rolante, São Francisco de Paula, e Três Coroas).
- 31)** SEEB Vacaria (Vacaria).

CLÁUSULA 5ª - VIGÊNCIA

A presente Convenção Coletiva de Trabalho Aditiva terá a duração de 02 (dois) anos, de 1º de setembro de 2020 a 31 de agosto de 2022.

São Paulo, 04 de setembro de 2020.

FENABAN - FEDERAÇÃO NACIONAL DOS BANCOS

p/Procuração - SINDICATO DOS BANCOS NOS ESTADOS DO RIO GRANDE DO SUL E SANTA CATARINA

Isaac Sidney Menezes Ferreira
Presidente

Adauto de Oliveira Duarte
Diretor de Relações Institucionais,
Trabalhistas e Sindicais

COMISSÃO NACIONAL DE NEGOCIAÇÕES - FENABAN

Fabiana Silva Ribeiro
Superintendente de Recursos Humanos

Juliano Ribeiro Marcílio
Diretor de Recursos Humanos

Karine Etchepare Wernz
Gerente Executiva

Matheus Neves Sinibaldi
Diretor

Sergio Guillinet Fajerman
Diretor Executivo

CONFEDERAÇÃO DOS TRABALHADORES DO RAMO FINANCEIRO - CONTRAF

Juvandia Moreira Leite
Presidenta da CONTRAF/CUT

Jefferson Martins de Oliveira
OAB/SP nº 141.537

CONVENÇÃO COLETIVA DE TRABALHO ADITIVA - ESTADO DO RIO GRANDE DO SUL ESPECÍFICA: Bento Gonçalves, Erechim, Lajeado, Nova Prata e Região, São Gabriel, STIF de Rio Pardo, Butiá, Minas do Leão e Pântano Grande, e Soledade

Pelo presente instrumento, de um lado, o Sindicato dos Bancos nos Estados do Rio Grande do Sul e Santa Catarina, e de outro lado, a CONFEDERAÇÃO NACIONAL DOS TRABALHADORES DO RAMO FINANCEIRO - CONTRAF, por seus representantes legais, celebram o presente Termo Aditivo de Convenção Coletiva de Trabalho, nos seguintes termos:

CLÁUSULA 1ª - GRATIFICAÇÃO DE FUNÇÃO

Aplica-se o disposto na cláusula décima primeira da Convenção Coletiva de Trabalho de Data-Base, aos empregados beneficiados pela cláusula de Frequência Livre do Dirigente Sindical da Convenção Coletiva de Trabalho de Relações Sindicais, que tenham ou venham a completar 10 (dez) anos de vínculo contratual com o mesmo empregador, ou com seu sucessor, ou, ainda, de mandato sindical. O pagamento será feito até 12 (doze) meses após o término do mandato sindical.

Parágrafo primeiro - A gratificação disposta no *caput* não é acumulável com a prevista na cláusula décima primeira da Convenção Coletiva de Trabalho de Data-Base ou com a remuneração referente a horas extraordinárias, ainda que contratuais.

Parágrafo segundo - A gratificação prevista no *caput* será considerada também integrativa da remuneração para efeito de cálculo para aposentadoria e de sua complementação prevista em regulamento do banco.

Parágrafo terceiro - O Adicional por Tempo de Serviço deverá compor a base para efeito de cálculo da verba a que alude a presente Cláusula.

CLÁUSULA 2ª - GRATIFICAÇÃO SEMESTRAL

A categoria econômica representada pelo Sindicato dos Bancos no Estado do Rio Grande do Sul pagará, para todos os seus empregados, uma gratificação por semestre, em valor mínimo igual ao da remuneração do mês do pagamento, respeitados os critérios vigentes em cada banco, inclusive em relação ao mês de pagamento.

CLÁUSULA 3ª - ABRANGÊNCIA TERRITORIAL

Apresente Convenção Coletiva de Trabalho aplica-se:

- a)** Sindicato dos Empregados em Estabelecimentos Bancários de Bento Gonçalves (base territorial: Bento Gonçalves).
- b)** Sindicato dos Empregados em Estabelecimentos Bancários de Erechim e Região (base territorial: Aratiba, Áurea, Barão de Cotegipe, Barra do Rio Azul, Barracão, Benjamin Constant do Sul, Cacique Doble, Campinas do Sul, Carlos Gomes, Centenário, Cruzaltense, Entre Rios do Sul, Erebango, Erechim, Erval Grande, Estação, Floriano Peixoto, Gaurama, Getúlio Vargas, Ipiranga do Sul, Itatiba do Sul, Jacutinga, Machadinho, Marcelino Ramos, Mariano Moro, Maximiliano de Almeida, Paim Filho, Paulo Bento, Ponte Preta, Quatro Irmãos, São João da Urtiga, São José do Ouro, São Valentim, Severiano de Almeida, Três Arroios e Viadutos).
- c)** Sindicato dos Empregados em Estabelecimentos Bancários de Lajeado e Região (base territorial: Arroio do Meio, Cruzeiro do Sul e Lajeado).
- d)** Sindicato dos Empregados em Estabelecimentos Bancários de Nova Prata e Região (base territorial: André da Rocha, Cotiporã, Fagundes Varela, Guabiju, Nova Araçá, Nova Bassano, Nova Prata, Paraí, Protásio Alves, São Jorge, Vila Flores e Vista Alegre do Prata).
- e)** Sindicato dos Trabalhadores em Instituições Financeiras de Rio Pardo, Butiá, Minas do Leão e Pântano Grande.
- f)** Sindicato dos Empregados em Estabelecimentos Bancários de Soledade (base territorial: Alto Alegre, Anta Gorda, Arvorezinha, Barros Cassal, Boqueirão do Leão, Camargo, Campos Borges, Fontoura Xavier, Gramado Xavier, Ibirapuitã, Ilópolis, Itapuca, Jacuizinho, Lagoão, Mormaço, Nicolau Vergueiro, Nova Alvorada, Pouso Novo, Putinga, Salto do Jacuí, São José do Herval, Soledade, Tio Hugo e Tunas).

CLÁUSULA 4ª - VIGÊNCIA

A presente Convenção Coletiva de Trabalho terá a duração de 2 (dois) anos, de 1º de setembro de 2020 a 31 de agosto de 2022.

São Paulo, 04 de setembro de 2020.

FENABAN - FEDERAÇÃO NACIONAL DOS BANCOS

p/Procuração - SINDICATO DOS BANCOS NOS ESTADOS DO RIO GRANDE DO SUL E SANTA CATARINA

Isaac Sidney Menezes Ferreira
Presidente

Adauto de Oliveira Duarte
Diretor de Relações Institucionais,
Trabalhistas e Sindicais

COMISSÃO NACIONAL DE NEGOCIAÇÕES - FENABAN

Fabiana Silva Ribeiro
Superintendente de Recursos Humanos

Juliano Ribeiro Marcílio
Diretor de Recursos Humanos

Karine Etchepare Wernz
Gerente Executiva

Matheus Neves Sinibaldi
Diretor

Sergio Guillinet Fajerman
Diretor Executivo

CONFEDERAÇÃO DOS TRABALHADORES DO RAMO FINANCEIRO - CONTRAF

Juvandia Moreira Leite
Presidenta da CONTRAF/CUT

Jefferson Martins de Oliveira
OAB/SP nº 141.537

CONVENÇÃO COLETIVA DE TRABALHO ADITIVA - ESTADO DE RONDÔNIA

Por este instrumento, de um lado, o Sindicato dos Bancos nos Estados de São Paulo, Paraná, Mato Grosso, Mato Grosso do Sul, Acre, Amazonas, Pará, Amapá, Rondônia e Roraima, e de outro, a CONFEDERAÇÃO NACIONAL DOS TRABALHADORES DO RAMO FINANCEIRO - CONTRAF, celebram o presente Termo Aditivo de Convenção Coletiva de Trabalho, nos seguintes termos:

CLÁUSULA 1ª - GRATIFICAÇÃO DE FUNÇÃO

Aplica-se o disposto na cláusula décima primeira da Convenção Coletiva de Trabalho de Data-Base, aos empregados beneficiados pela cláusula de Frequência Livre do Dirigente Sindical da Convenção Coletiva de Trabalho de Relações Sindicais, que tenham ou venham a completar 10 (dez) anos de vínculo contratual com o mesmo empregador, ou com seu sucessor, ou, ainda, de mandato sindical. O pagamento será feito até 12 (doze) meses após o término do mandato sindical.

Parágrafo primeiro - A gratificação disposta no *caput* não é acumulável com a prevista na cláusula décima primeira da Convenção Coletiva de Trabalho de Data-Base ou com a remuneração referente a horas extraordinárias, ainda que contratuais.

Parágrafo segundo - A gratificação prevista no *caput* será considerada também integrativa da remuneração para efeito de cálculo para aposentadoria e de sua complementação prevista em regulamento do banco.

CLÁUSULA 2ª - ABRANGÊNCIA TERRITORIAL

A presente Convenção Coletiva de Trabalho Aditiva aplica-se para o Estado de Rondônia.

CLÁUSULA 3ª - VIGÊNCIA

A presente Convenção Coletiva de Trabalho Aditiva terá duração de 02 (dois) anos, de 1º de setembro de 2020 a 31 de agosto de 2022.

São Paulo, 04 de setembro de 2020.

FENABAN - FEDERAÇÃO NACIONAL DOS BANCOS

SINDICATO DOS BANCOS NOS ESTADOS DE SÃO PAULO, PARANÁ, MATO GROSSO,
MATO GROSSO DO SUL, ACRE, AMAZONAS, PARÁ, AMAPÁ, RONDÔNIA E RORAIMA

Isaac Sidney Menezes Ferreira
Presidente

Adauto de Oliveira Duarte
Diretor de Relações Institucionais,
Trabalhistas e Sindicais

COMISSÃO NACIONAL DE NEGOCIAÇÕES - FENABAN

Fabiana Silva Ribeiro
Superintendente de Recursos Humanos

Juliano Ribeiro Marcílio
Diretor de Recursos Humanos

Karine Etchepare Wernz
Gerente Executiva

Matheus Neves Sinibaldi
Diretor

Sergio Guillinet Fajerman
Diretor Executivo

CONFEDERAÇÃO DOS TRABALHADORES DO RAMO FINANCEIRO - CONTRAF

Juvandia Moreira Leite
Presidenta da CONTRAF/CUT

Jefferson Martins de Oliveira
OAB/SP nº 141.537

CONVENÇÃO COLETIVA DE TRABALHO ADITIVA - ESTADO DE RORAIMA

Pelo presente instrumento, de um lado, o Sindicato dos Bancos nos Estados de São Paulo, Paraná, Mato Grosso, Mato Grosso do Sul, Acre, Amazonas, Pará, Amapá, Rondônia e Roraima, e de outro, a CONFEDERAÇÃO NACIONAL DOS TRABALHADORES DO RAMO FINANCEIRO - CONTRAF, por seus representantes legais, celebram o presente Termo Aditivo de Convenção Coletiva de Trabalho, nos seguintes termos:

CLÁUSULA 1ª - GRATIFICAÇÃO DE FUNÇÃO

Aplica-se o disposto na cláusula décima primeira da Convenção Coletiva de Trabalho de Data-Base, aos empregados beneficiados pela cláusula de Frequência Livre do Dirigente Sindical da Convenção Coletiva de Trabalho de Relações Sindicais, que tenham ou venham a completar 10 (dez) anos de vínculo contratual com o mesmo empregador, ou com seu sucessor, ou, ainda, de mandato sindical. O pagamento será feito até 12 (doze) meses após o término do mandato sindical.

Parágrafo primeiro - A gratificação disposta no *caput* não é acumulável com a prevista na cláusula décima primeira da Convenção Coletiva de Trabalho de Data-Base ou com a remuneração referente a horas extraordinárias, ainda que contratuais.

Parágrafo segundo - A gratificação prevista no *caput* será considerada também integrativa da remuneração para efeito de cálculo para aposentadoria e de sua complementação prevista em regulamento do banco.

CLÁUSULA 2ª - ABRANGÊNCIA TERRITORIAL

A presente Convenção Coletiva de Trabalho Aditiva aplica-se para o Estado de Roraima.

CLÁUSULA 3ª - VIGÊNCIA

A presente Convenção Coletiva de Trabalho Aditiva terá a duração de 02 (dois) anos, de 1º de setembro de 2020 a 31 de agosto de 2022.

São Paulo, 04 de setembro de 2020.

FENABAN - FEDERAÇÃO NACIONAL DOS BANCOS

SINDICATO DOS BANCOS NOS ESTADOS DE SÃO PAULO, PARANÁ, MATO GROSSO,
MATO GROSSO DO SUL, ACRE, AMAZONAS, PARÁ, AMAPÁ, RONDÔNIA E RORAIMA

Isaac Sidney Menezes Ferreira
Presidente

Adauto de Oliveira Duarte
Diretor de Relações Institucionais,
Trabalhistas e Sindicais

COMISSÃO NACIONAL DE NEGOCIAÇÕES - FENABAN

Fabiana Silva Ribeiro
Superintendente de Recursos Humanos

Juliano Ribeiro Marcílio
Diretor de Recursos Humanos

Karine Etchepare Wernz
Gerente Executiva

Matheus Neves Sinibaldi
Diretor

Sergio Guillinet Fajerman
Diretor Executivo

CONFEDERAÇÃO DOS TRABALHADORES DO RAMO FINANCEIRO - CONTRAF

Juvandia Moreira Leite
Presidenta da CONTRAF/CUT

Jefferson Martins de Oliveira
OAB/SP nº 141.537

CONVENÇÃO COLETIVA DE TRABALHO ADITIVA - ESTADO DE SANTA CATARINA

Por este instrumento, de um lado, o Sindicato dos Bancos dos Estado do Rio Grande do Sul e Santa Catarina, e de outro lado, a CONFEDERAÇÃO NACIONAL DOS TRABALHADORES DO RAMO FINANCEIRO - CONTRAF, por seus representantes legais, celebram o presente Termo Aditivo de Convenção Coletiva de Trabalho, nos seguintes termos:

CLÁUSULA 1ª - GRATIFICAÇÃO DE FUNÇÃO

Aplica-se o disposto na cláusula décima primeira da Convenção Coletiva de Trabalho de Data-Base, aos empregados beneficiados pela cláusula de Frequência Livre do Dirigente Sindical da Convenção Coletiva de Trabalho de Relações Sindicais, que tenham ou venham a completar 10 (dez) anos de vínculo contratual com o mesmo empregador, ou com seu sucessor, ou, ainda, de mandato sindical. O pagamento será feito até 12 (doze) meses após o término do mandato sindical.

Parágrafo primeiro - A gratificação disposta no *caput* não é acumulável com a prevista na cláusula décima primeira da Convenção Coletiva de Trabalho de Data-Base ou com a remuneração referente a horas extraordinárias, ainda que contratuais.

Parágrafo segundo - A gratificação prevista no *caput* será considerada também integrativa da remuneração para efeito de cálculo para aposentadoria e de sua complementação prevista em regulamento do banco.

Parágrafo terceiro - O disposto no *caput* e nos parágrafos primeiro e segundo desta cláusula não se aplicam aos Sindicatos do Municípios de Florianópolis, Criciúma e Concórdia.

CLÁUSULA 2ª - ABRANGÊNCIA TERRITORIAL

A presente Convenção Coletiva de Trabalho Aditiva aplica-se para:

- a) Sindicato dos Empregados em Estabelecimentos Bancários de Araranguá e Região: (Base territorial - Araranguá, Balneário Arroio do Silva, Balneário Gaivota, Ermo, Jacinto Machado, Maracajá, Meleiro, Morro Grande, Passo de Torres, Praia Grande, Santa Rosa do Sul, São João do Sul, Sombrio, Timbé do Sul e Turvo).
- b) Sindicato dos Empregados em Estabelecimentos Bancários de Blumenau e Região: (Base territorial - Apiúna, Acurra, Benedito Novo, Blumenau, Doutor Pedrinho, Gaspar, Indaial, Pomerode, Rio dos Cedros, Rodeio e Timbó).

- c)** Sindicato dos Empregados em Estabelecimentos Bancários de Concórdia e Região: (Base territorial - Alto Bela Vista, Arabutã, Concórdia, Faxinal dos Guedes, Ipira, Ipumirim, Irani, Itá, Lindóia do Sul, Peritiba, Piratuba, Ponte Serrada, Presidente Castello Branco, Seara, Vargeão e Xavantina).
- d)** Sindicato dos Empregados em Estabelecimentos Bancários de Criciúma e Região: (Base territorial - Cocal do Sul, Criciúma, Forquilha, Içara, Morro da Fumaça, Nova Veneza, Siderópolis, Treviso e Urussanga).
- e)** Sindicato dos Empregados em Estabelecimentos Bancários de Chapecó, Xanxerê e Região: (Base territorial - Abelardo Luz, Águas de Chapecó, Águas Frias, Caxambu do Sul, Chapecó, Cordilheira Alta, Coronel Freitas, Coronel Martins, Formosa do Sul, Galvão, Guatambú, Ipuçu, Irati, Jardinópolis, Lajeado Grande, Marema, Modelo, Nova Erechim, Nova Itaberaba, Novo Horizonte, Ouro Verde, Palmitos, Pinhalzinho, Planalto Alegre, Quilombo, São Carlos, São Domingos, São Lourenço do Oeste, Saudades, Serra Alta, Sul Brasil, União do Oeste, Xanxerê e Xaxim).
- f)** Sindicato dos Empregados em Estabelecimentos Bancários de Florianópolis e Região: (Base territorial - Águas Mornas, Alfredo Wagner, Angelina, Anitápolis, Antônio Carlos, Biguaçu, Bom Retiro, Florianópolis, Garopaba, Governador Celso Ramos, Palhoça, Paulo Lopes, Porto Belo, Rancho Queimado, Santo Amaro da Imperatriz, São Bonifácio, São José e Urubici).
- g)** Sindicato dos Empregados em Estabelecimentos Bancários de Joacaba: (Base territorial - Água Doce, Arroio Trinta, Campos Novos, Capinzal, Catanduvas, Erval Velho, Fraiburgo, Herval d'Oeste, Ibicaré, Jaborá, Joaçaba, Lacerdópolis, Lebon Régis, Luzerna, Monte Carlo, Ouro, Pinheiro Preto, Rio das Antas, Salto Veloso, Tangará, Treze Tílias, Vargem, Vargem Bonita e Zortéa).
- h)** Sindicato dos Empregados em Estabelecimentos Bancários e Cooperativas de Crédito de São Miguel do Oeste e Região: (Base territorial - Anchieta, Bandeirante, Barra Bonita, Belmonte, Caibi, Campo Erê, Cunha Porã, Descanso, Dionísio Cerqueira, Flor do Sertão, Guaraciaba, Guarujá do Sul, Iporã do Oeste, Iraceminha, Itapiranga, Maravilha, Mondaí, Palma Sola, Paraíso, Princesa, Riqueza, Romelândia, Saltinho, Santa Helena, Santa Terezinha do Progresso, São Bernardino, São João do Oeste, São José do Cedro, São Miguel da Boa Vista, São Miguel do Oeste, Tigrinhos e Tunápolis).
- i)** Sindicato dos Empregados em Estabelecimentos Bancários de Videira (Base territorial - Videira)

CLÁUSULA 3ª - VIGÊNCIA

A presente Convenção Coletiva de Trabalho Aditiva terá a duração de 02 (dois) anos, de 1º de setembro de 2020 a 31 de agosto de 2022.

São Paulo, 04 de setembro de 2020.

FENABAN - FEDERAÇÃO NACIONAL DOS BANCOS

p/Procuração - SINDICATO DOS BANCOS DO ESTADO DO RIO GRANDE DO SUL E SANTA CATARINA

Isaac Sidney Menezes Ferreira
Presidente

Adauto de Oliveira Duarte
Diretor de Relações Institucionais,
Trabalhistas e Sindicais

COMISSÃO NACIONAL DE NEGOCIAÇÕES - FENABAN

Fabiana Silva Ribeiro
Superintendente de Recursos Humanos

Juliano Ribeiro Marcílio
Diretor de Recursos Humanos

Karine Etchepare Wernz
Gerente Executiva

Matheus Neves Sinibaldi
Diretor

Sergio Guillinet Fajerman
Diretor Executivo

CONFEDERAÇÃO DOS TRABALHADORES DO RAMO FINANCEIRO - CONTRAF

Juvandia Moreira Leite
Presidenta da CONTRAF/CUT

Jefferson Martins de Oliveira
OAB/SP nº 141.537

CONVENÇÃO COLETIVA DE TRABALHO ADITIVA - ESTADO DO SERGIPE

Por este instrumento, de um lado, o Sindicato dos Bancos dos Estados da Bahia e Sergipe, e de outro, a CONFEDERAÇÃO NACIONAL DOS TRABALHADORES DO RAMO FINANCEIRO - CONTRAF, por seus representantes legais, celebram o presente Termo Aditivo de Convenção Coletiva de Trabalho, nos seguintes termos:

CLÁUSULA 1ª - GRATIFICAÇÃO DE FUNÇÃO

Aplica-se o disposto na cláusula décima primeira da Convenção Coletiva de Trabalho de Data-Base, aos empregados beneficiados pela cláusula de Frequência Livre do Dirigente Sindical da Convenção Coletiva de Trabalho de Relações Sindicais, que tenham ou venham a completar 10 (dez) anos de vínculo contratual com o mesmo empregador, ou com seu sucessor, ou, ainda, de mandato sindical. O pagamento será feito até 12 (doze) meses após o término do mandato sindical.

Parágrafo primeiro - A gratificação disposta no *caput* não é acumulável com a prevista na cláusula décima primeira da Convenção Coletiva de Trabalho de Data-Base ou com a remuneração referente a horas extraordinárias, ainda que contratuais.

Parágrafo segundo - A gratificação prevista no *caput* será considerada também integrativa da remuneração para efeito de cálculo para aposentadoria e de sua complementação prevista em regulamento do banco.

CLÁUSULA 2ª - GRATIFICAÇÃO SEMESTRAL

De conformidade com o Acórdão do TRT nº DC 49/76 confirmado pelo Tribunal Superior do Trabalho, fica assegurado a todos os empregados uma Gratificação Semestral igual a um salário mensal, paga em julho e janeiro de cada ano, independentemente da estabelecida na Lei 4.090/62 e devida na proporção de um sexto para cada mês trabalhado, admitida a compensação com as gratificações de igual natureza, tais como de balanço, participação nos lucros, especial, ou com qualquer outro título que já vinham sendo pagas pelos estabelecimentos bancários segundo seus próprios critérios.

Parágrafo único - Para os fins específicos de que trata a presente Cláusula, considera-se salário apenas o ordenado propriamente dito, a Gratificação de Função quando for o caso, e o Adicional de Tempo de Serviço ou Anuênio, sem acréscimo de quaisquer outras vantagens concedidas a qualquer título.

CLÁUSULA 3ª - LIBERAÇÃO DO PONTO DO COMISSIONADO

Os empregados que perceberem a Gratificação de Função de que trata a Cláusula Gratificação de Função estão isentos de bater ou assinar livro de ponto.

CLÁUSULA 4ª - ABRANGÊNCIA TERRITORIAL

A presente Convenção Coletiva de Trabalho Aditiva aplica-se ao Estado de Sergipe.

CLÁUSULA 5ª - VIGÊNCIA

A presente Convenção Coletiva de Trabalho Aditiva terá a duração de 02 (dois) anos, de 1º de setembro de 2020 a 31 de agosto de 2022.

São Paulo, 04 de setembro de 2020.

FENABAN - FEDERAÇÃO NACIONAL DOS BANCOS

p/Procuração - SINDICATO DOS BANCOS DOS ESTADOS DA BAHIA E SERGIPE

Isaac Sidney Menezes Ferreira
Presidente

Adauto de Oliveira Duarte
Diretor de Relações Institucionais,
Trabalhistas e Sindicais

COMISSÃO NACIONAL DE NEGOCIAÇÕES - FENABAN

Fabiana Silva Ribeiro
Superintendente de Recursos Humanos

Juliano Ribeiro Marcílio
Diretor de Recursos Humanos

Karine Etchepare Wernz
Gerente Executiva

Matheus Neves Sinibaldi
Diretor

Sergio Guillinet Fajerman
Diretor Executivo

CONFEDERAÇÃO DOS TRABALHADORES DO RAMO FINANCEIRO - CONTRAF

Juvandia Moreira Leite
Presidenta da CONTRAF/CUT

Jefferson Martins de Oliveira
OAB/SP nº 141.537

CONFEDERAÇÃO NACIONAL DOS TRABALHADORES EM EMPRESAS DE CRÉDITO - CONTEC

CCT DATA-BASE	239
PARTES	239
SALÁRIOS	241
Cláusula 1ª - Reajuste Salarial	241
Cláusula 2ª - Salários de Ingresso.....	242
Cláusula 3ª - Salários Após 90 Dias da Admissão	243
Cláusula 4ª - Adiantamento de 13º Salário	244
Cláusula 5ª - Salário do Substituto	245
ADICIONAIS SALARIAIS	245
Cláusula 6ª - Adicional por Tempo de Serviço	245
Cláusula 7ª - Opção por Indenização do Adicional por Tempo de Serviço.....	246
Cláusula 8ª - Adicional de Horas Extras	247
Cláusula 9ª - Adicional Noturno	248
Cláusula 10 - Insalubridade / Periculosidade	248
GRATIFICAÇÕES	249
Cláusula 11 - Gratificação de Função	249
Cláusula 12 - Gratificação de Caixa.....	250
Cláusula 13 - Gratificação de Compensador de Cheques	250
AUXÍLIOS	251
Cláusula 14 - Auxílio Refeição	251
Cláusula 15 - Auxílio Cesta Alimentação	252
Cláusula 16 - Décima Terceira Cesta Alimentação	253
Cláusula 17 - Auxílio Creche / Auxílio Babá	254
Cláusula 18 - Auxílio Filhos Com Deficiência	255
Cláusula 19 - Auxílio Funeral	255
Cláusula 20 - Ajuda para Deslocamento Noturno	255
Cláusula 21 - Vale-Transporte	256
ABONO DE FALTAS AO SERVIÇO	257
Cláusula 22 - Abono de Falta do Estudante	257
Cláusula 23 - Ausências Legais	257
Cláusula 24 - Folga Assiduidade	258
Cláusula 25 - Ampliação da Licença-Maternidade	259
Cláusula 26 - Ampliação da Licença-Paternidade	259
PROTEÇÃO AO EMPREGO	260
Cláusula 27 - Estabilidades Provisórias de Emprego	260
Cláusula 28 - Opção pelo FGTS, com Efeito Retroativo.....	262

BENEFÍCIOS	262
Cláusula 29 - Complementação de Auxílio-Doença Previdenciário e Auxílio-Doença Acidentário	262
Cláusula 30 - Seguro de Vida em Grupo	264
CONDIÇÕES DE TRABALHO	264
Cláusula 31 - Jornada de 6 Horas - Intervalo para Repouso e Alimentação	264
Cláusula 32 - Devolução Parcelada do Adiantamento de Férias	265
Cláusula 33 - Indenização por Morte ou Incapacidade Decorrente de Assalto	265
Cláusula 34 - Transporte de Numerário	266
Cláusula 35 - Segurança Bancária	266
Cláusula 36 - Multa por Irregularidade na Compensação	267
Cláusula 37 - Uniforme	267
Cláusula 38 - Digitadores - Intervalo para Descanso	267
Cláusula 39 - Monitoramento de Resultados	267
SAÚDE NO TRABALHO	268
Cláusula 40 - Comissão Interna de Prevenção de Acidentes - CIPA	268
Cláusula 41 - Exames Médicos Específicos	268
Cláusula 42 - Assistência Médica e Hospitalar - Empregado Despedido	268
Cláusula 43 - Programa de Retorno ao Trabalho	269
Cláusula 44 - Acidentes de Trabalho	270
Cláusula 45 - Dos Afastamentos por Doença Superiores a 15 Dias	270
Cláusula 46 - Declaração do Último Dia Trabalhado (DUT)	271
DIVERSIDADE	271
Cláusula 47 - Extensão de Vantagens - Relação Homoafetiva	271
PREVENÇÃO À VIOLÊNCIA CONTRA A MULHER	272
Cláusula 48 - Do Repúdio à Violência Doméstica e Familiar Contra a Mulher	272
Cláusula 49 - Do Comunicado Interno Sobre a Prevenção à Violência Doméstica e Familiar Contra a Mulher	272
Cláusula 50 - Do Canal de Apoio	272
Cláusula 51 - Medidas de Apoio	273
Cláusula 52 - Outras Medidas, a Critério do Banco	273
Cláusula 53 - Da Participação do Sindicato Profissional	273
Cláusula 54 - Do Acompanhamento	273
Cláusula 55 - Da Responsabilidade do Banco	273
CESSAÇÃO DO CONTRATO INDIVIDUAL DE TRABALHO	274
Cláusula 56 - Aviso Prévio Proporcional	274
Cláusula 57 - Férias Proporcionais	275
Cláusula 58 - Carta de Dispensa	275
APLICAÇÃO E REVISÃO CONTRATUAL	275
Cláusula 59 - Multa por Descumprimento da Convenção Coletiva	275
Cláusula 60 - Programa de Desenvolvimento Organizacional para a Melhoria Contínua das Relações de Trabalho - Adesão Voluntária	275
Cláusula 61 - Mecanismos de Prevenção de Conflitos no Ambiente de Trabalho - Adesão Voluntária	276
Cláusula 62 - Requalificação / Realocação - Adesão Voluntária	278
Cláusula 63 - Qualificação Profissional / Certificação aos Empregados Ativos	279
Cláusula 64 - Requalificação Profissional	280

Cláusula 65 - Adiantamento Emergencial de Salário nos Períodos Transitórios Especiais de Afastamento por Doença	280
Cláusula 66 - Programa de Cultura do Trabalhador - Vale-Cultura	282
Cláusula 67 - Priorização da Negociação Coletiva.....	283
DISPOSIÇÕES TRANSITÓRIAS.....	283
Cláusula 68 - Abono Único	283
Cláusula 69 - A Negociação Coletiva e a Covid-19.....	284
Cláusula 70 - Abrangência Territorial.....	285
Cláusula 71 - Vigência	285
CCT DATA-BASE - ANEXO - NOTA EXPLICATIVA - GRATIFICAÇÃO DE FUNÇÃO	290
CCT PLR EXERCÍCIOS 2020 E 2021	300
PARTES.....	300
Cláusula 1ª - Participação nos Lucros ou Resultados (PLR) - Exercício 2020	302
Cláusula 2ª - Antecipação da Participação nos Lucros ou Resultados - PLR - Exercício 2020	304
Cláusula 3ª - PLR Exercício 2021.....	306
Cláusula 4ª - Lucratividade como Critério de Aferição do Cumprimento do Acordado entre as Partes	306
Cláusula 5ª - Contribuição Negocial	306
Cláusula 6ª - Fundamento Legal	309
Cláusula 7ª - Revisão do Acordo	309
Cláusula 8ª - Do Pressuposto da Negociação Prévia Convenção Coletiva	310
Cláusula 9ª - Segurança Jurídica.....	310
Cláusula 10 - Priorização da Negociação Coletiva	310
Cláusula 11 - Abrangência Territorial	310
Cláusula 12 - Vigência	310
CCT TELETRABALHO COVID-19	315
PARTES.....	315
Cláusula 1ª - Da Negociação Realizada em 12.03.2020.....	317
Cláusula 2ª - Abrangência Territorial.....	317
Cláusula 3ª - Vigência	317
CCT RELAÇÕES SINDICAIS	322
PARTES.....	322
Cláusula 1ª - Negociação de Normas Coletivas.....	324
Cláusula 2ª - Negociação Nacional Permanente.....	324
Cláusula 3ª - Reconhecimento das Partes.....	326
Cláusula 4ª - Mandato da Diretoria da Entidade Sindical	326
Cláusula 5ª - Municípios com Mais de Uma Representação Sindical.....	327
Cláusula 6ª - Estabilidade do Dirigente Sindical.....	327
Cláusula 7ª - Frequência Livre Anual de Dirigente Sindical.....	329
Cláusula 8ª - Frequência Livre de 3 Dias do Dirigente Sindical	331
Cláusula 9ª - Sindicalização.....	332
Cláusula 10 - Quadro de Avisos Sindical	332
Cláusula 11 - Contribuição Negocial.....	332

Cláusula 12 - Contribuição Associativa.....	335
Cláusula 13 - Priorização da Negociação Coletiva	335
Cláusula 14 - Abrangência Territorial	335
Cláusula 15 - Vigência.....	336
CCT ADITIVA COOPERATIVAS.....	340
PARTES.....	340
Cláusula 1ª - Das Cooperativas.....	342
Cláusula 2ª - Abrangência Territorial.....	343
Cláusula 3ª - Vigência	343
CCT ADITIVA RETIFICADORA.....	347
PARTES.....	347
Cláusula 1ª - Reajuste Salarial	349
Cláusula 2ª - Participação nos Lucros ou Resultados (PLR) - Exercício 2020.....	349
Cláusula 3ª - Antecipação da Participação nos Lucros ou Resultados - PLR - Exercício 2020	350
Cláusula 4ª - Contribuição Negocial	350
Cláusula 5ª - Contribuição Negocial	351
Cláusula 6ª - Abrangência Territorial.....	353
Cláusula 7ª - Vigência	353
CCT ADITIVA GRATIFICAÇÃO DE FUNÇÃO.....	354
PARTES.....	354
Cláusula 1ª - Gratificação de Função.....	356
Cláusula 2ª - Abrangência Territorial.....	356
Cláusula 3ª - Vigência	356
CCTs ADITIVAS REGIONAIS	361
ADITIVA - ESTADO DO CEARÁ - ESPECÍFICA SOBRAL E IGUATU	
PARTES.....	361
Cláusula 1ª - Gratificação Semestral.....	361
Cláusula 2ª - Abrangência Territorial.....	361
Cláusula 3ª - Vigência	361
ADITIVA - ESTADO DA PARAÍBA - ESPECÍFICA CAJAZEIRAS, CATOLÉ DO ROCHA, ITABAIANA, MAMANGUAPE, PATOS E SOUSA	
PARTES.....	363
Cláusula 1ª - Gratificação Semestral.....	363
Cláusula 2ª - Abrangência Territorial.....	363
Cláusula 3ª - Vigência	364
ADITIVA - ESTADO DO RIO GRANDE DO SUL - ESPECÍFICA CACHOEIRA DO SUL E URUGUAIANA	
PARTES.....	365
Cláusula 1ª - Gratificação de Função.....	365
Cláusula 2ª - Gratificação Semestral.....	365
Cláusula 3ª - Abrangência Territorial.....	365
Cláusula 4ª - Vigência.....	366

CONVENÇÃO COLETIVA DE TRABALHO

Pelo presente instrumento, de um lado, representando a categoria econômica, a FEDERAÇÃO NACIONAL DOS BANCOS - **FENABAN**, o Sindicato dos Bancos nos Estados de São Paulo, Paraná, Mato Grosso, Mato Grosso do Sul, Acre, Amazonas, Pará, Amapá, Rondônia e Roraima, o Sindicato dos Bancos dos Estados da Bahia e de Sergipe, o Sindicato dos Bancos do Estado do Rio de Janeiro (com base territorial no Estado do Espírito Santo), o Sindicato dos Bancos de Minas Gerais, Goiás, Distrito Federal e Tocantins, o Sindicato dos Bancos nos Estados do Rio Grande do Sul e Santa Catarina, o Sindicato dos Bancos dos Estados de Pernambuco, Alagoas, Paraíba e Rio Grande do Norte, o Sindicato dos Bancos dos Estados do Ceará, Maranhão e Piauí, por seus Presidentes, e, de outro lado, representando a categoria profissional, a Confederação Nacional dos Trabalhadores nas Empresas de Crédito - **CONTEC**, o Sindicato dos Empregados em Estabelecimentos Bancários de Cachoeira do Sul, o o Sindicato dos Empregados em Estabelecimentos Bancários de Uruguaiana, a Federação dos Empregados em Estabelecimentos Bancários do Norte e Nordeste - **FEEB NN**, Sindicato dos Empregados em Estabelecimentos Bancários no Estado do Amazonas, o Sindicato dos Empregados em Estabelecimentos Bancários e de Crédito do Município de Carauari - AM, o Sindicato dos Empregados em Estabelecimentos Bancários e de Credito no Município de Tabatinga - AM, o Sindicato dos Empregados em Estabelecimentos Bancários de Iguatu - CE, o Sindicato dos Empregados em Estabelecimentos Bancários de Sobral - CE, a Federação dos Empregados em Estabelecimentos Bancários nos Estados de Goiás e Tocantins - **FEEB GO-TO**, o Sindicato dos Empregados em Estabelecimentos Bancários no Estado de Goiás, o Sindicato dos Empregados em Estabelecimentos Bancários de Anápolis, o Sindicato dos Empregados em Estabelecimentos Bancários de Itumbiara, o Sindicato dos Empregados em Estabelecimentos Bancários de Jataí-GO, o Sindicato dos Empregados em Estabelecimentos Bancários de Rio Verde, o Sindicato dos Trabalhadores em Empresas de Crédito do Estado do Tocantins, a Federação dos Empregados em Estabelecimentos Bancários nos Estados de Minas Gerais, Goiás, Tocantins e Distrito Federal - **FEEB MG-GO-TO-DF**, o Sindicato dos Empregados em Estabelecimentos Bancários de Araguari, o Sindicato dos Empregados em Estabelecimentos Bancários de Araxá e Região, o Sindicato dos Empregados em Estabelecimentos Bancários Barbacena, Sindicato dos Empregados em Estabelecimentos Bancários de Caratinga, o Sindicato dos Empregados em Estabelecimentos Bancários de Curvelo, o Sindicato dos Trabalhadores do Ramo Financeiro de Governador Valadares e Região, o Sindicato dos Empregados em Estabelecimentos Bancários de Itajubá e Região, o Sindicato dos Empregados em Estabelecimentos Bancários de Ituiutaba e Região, o Sindicato dos Empregados em Estabelecimentos Bancários de Manhuaçu, o Sindicato dos Empregados em Estabelecimentos Bancários de Montes Claros e Região, o Sindicato dos Empregados em Estabelecimentos Bancários de Muriaé, o Sindicato dos Trabalhadores no Ramo Financeiro de

Pocos de Caldas e Região, o Sindicato dos Empregados em Estabelecimentos Bancários de Ponte Nova e Região, o Sindicato dos Empregados em Estabelecimentos Bancários de Santos Dumont, o Sindicato dos Empregados em Estabelecimentos Bancários de Uberlândia, o Sindicato dos Empregados em Estabelecimentos Bancários de Varginha e Região, o Sindicato dos Empregados em Estabelecimentos Bancários de Catalão - GO, a Federação dos Empregados em Estabelecimentos Bancários da Paraíba - **FEEB PB**, o Sindicato dos Empregados em Estabelecimentos Bancários de Cajazeiras e Região, o Sindicato dos Empregados em Estabelecimentos Bancários de Catolé do Rocha, o Sindicato dos Empregados em Estabelecimentos Bancários de Itabaiana e Região, o Sindicato dos Empregados em Estabelecimentos Bancários de Mamanguape e Região, o Sindicato dos Empregados em Estabelecimentos Bancários de Patos e Região, o Sindicato dos Empregados em Estabelecimentos Bancários de Sousa, a Federação dos Empregados em Estabelecimentos Bancários dos Estados de Alagoas, Pernambuco e Rio Grande do Norte - **FEEB AL-PE-RN**, o Sindicato dos Empregados em Estabelecimentos Bancários de Caruaru, o Sindicato dos Empregados em Estabelecimentos Bancários de Garanhuns e Região, o Sindicato dos Empregados em Estabelecimentos Bancários de Goiana e Região-PE, o Sindicato dos Empregados em Estabelecimentos Bancários e de Crédito dos Municípios de Jaboatão dos Guararapes, Cabo, Escada, Ipojuca e Moreno, o Sindicato dos Empregados em Estabelecimentos Bancários de Palmares e Região-PE, o Sindicato dos Empregados em Estabelecimentos Bancários de Petrolina e Região, o Sindicato dos Empregados em Estabelecimentos Bancários de São Bento do Una e Região, o Sindicato dos Trabalhadores em Empresas de Crédito de Mossoró e Região, a Federação dos Empregados em Estabelecimentos Bancários no Estado do Paraná - **FEEB PR**, o Sindicato dos Empregados em Estabelecimentos Bancários de Cascavel, o Sindicato dos Empregados em Estabelecimentos Bancários de Cianorte, o Sindicato dos Empregados em Estabelecimentos Bancários de Foz do Iguaçu, o Sindicato dos Empregados em Estabelecimentos Bancários de Goioerê, o Sindicato dos Empregados em Estabelecimentos Bancários de Maringá e Região, o Sindicato dos Empregados em Estabelecimentos Bancários de Paranaguá, o Sindicato dos Empregados em Estabelecimentos Bancários de Pato Branco, o Sindicato dos Empregados em Estabelecimentos Bancários de Ponta Grossa, o Sindicato dos Empregados em Estabelecimentos Bancários de Telêmaco Borba, o Sindicato dos Empregados em Estabelecimentos Bancários de União da Vitória, a Federação dos Empregados em Estabelecimentos Bancários no Estado de Santa Catarina - **FEEB SC**, o Sindicato dos Empregados em Estabelecimentos Bancários de Balneário Camboriú e Região, o Sindicato dos Empregados em Estabelecimentos Bancários de Brusque, o Sindicato dos Empregados em Estabelecimentos Bancários de Caçador, o Sindicato dos Empregados em Estabelecimentos Bancários de Canoinhas e Região, o Sindicato dos Empregados em Estabelecimentos Bancários de Itajaí, o Sindicato dos Empregados em Estabelecimentos Bancários de Jaraguá do Sul e Região, o Sindicato dos Empregados em Estabelecimentos Bancários de Joinville, o Sindicato dos Empregados em Estabelecimentos Bancários de Lages, o Sindicato dos

Empregados em Estabelecimentos Bancários de Laguna, o Sindicato dos Empregados em Estabelecimentos Bancários de Mafra, o Sindicato dos Empregados em Estabelecimentos Bancários de Porto União, o Sindicato dos Empregados em Estabelecimentos Bancários de Rio do Sul, o Sindicato dos Empregados em Estabelecimentos Bancários de São Bento do Sul e Região, e o Sindicato dos Empregados em Estabelecimentos Bancários de Tubarão e Região, por seus representantes legais, celebram Convenção Coletiva de Trabalho, nos seguintes termos:

CLÁUSULA 1ª - REAJUSTE SALARIAL

As partes estabelecem os seguintes parâmetros para reajuste de salários da categoria em 1º de setembro de 2020, abrangendo o período de 1º.09.2019 a 31.08.2020, e em 1º de setembro de 2021, abrangendo o período de 1º.09.2020 a 31.08.2021:

- a)** em 1º.09.2020, os salários praticados em 31.08.2020 serão reajustados em 1,5% (um vírgula cinco por cento), com as compensações previstas nesta Convenção Coletiva de Trabalho; e
- b)** em 1º.09.2021, os salários praticados em 31.08.2021 serão reajustados pelo INPC/IBGE acumulado de setembro de 2020 a agosto de 2021, acrescido do aumento real de 0,5% (zero vírgula cinco por cento), com as compensações previstas nesta Convenção.

Parágrafo primeiro - Os reajustes previstos nas alíneas "a" e "b" do *caput* desta cláusula incidirão sobre a remuneração fixa mensal praticada, respectivamente, em 31.08.2020 e em 31.08.2021, em cada banco, sendo compensáveis todas as antecipações concedidas, respectivamente, nos períodos de setembro/2019 a agosto/2020 e de setembro/2020 a agosto/2021, exceto os aumentos reais e os decorrentes de promoção, transferência, equiparação salarial e término de aprendizagem.

Parágrafo segundo - Para efeito de aplicação dos reajustes previstos nesta cláusula, considera-se remuneração fixa mensal o somatório do salário base e verbas fixas mensais de natureza salarial, excluído o valor do ATS - Adicional por Tempo de Serviço, que é tratado, especificamente, na cláusula sexta desta Convenção.

Parágrafo terceiro - Na hipótese de empregados admitidos após 1º.09.2019¹ ou após 1º.09.2020², ou em se tratando de banco constituído e em funcionamento de-

¹ Erro material corrigido na Cláusula 1ª da CCT Aditiva Retificadora.

² Erro material corrigido na Cláusula 1ª da CCT Aditiva Retificadora.

pois destas datas, o reajuste respectivo será calculado de forma proporcional em relação à data de admissão, com preservação da hierarquia salarial e respeitados os paradigmas quando existentes.

Parágrafo quarto - Não serão consideradas as verbas que tiverem regras próprias nesta Convenção, para efeito de aplicação dos reajustes previstos nesta cláusula.

CLÁUSULA 2ª - SALÁRIOS DE INGRESSO

Para a jornada de 6 (seis) horas, nenhum empregado poderá ser admitido com salário inferior aos seguintes valores:

a) a partir de 1º.09.2020:

a.1) pessoal de Portaria, Contínuos e Serventes: R\$ 1.551,47 (um mil, quinhentos e cinquenta e um reais e quarenta e sete centavos);

a.2) pessoal de Escritório: R\$ 2.223,60 (dois mil, duzentos e vinte e três reais e sessenta centavos); e

a.3) tesoureiros, Caixas e outros empregados de Tesouraria, que efetuam pagamentos ou recebimentos: R\$ 2.223,60 (dois mil, duzentos e vinte e três reais e sessenta centavos).

b) em 1º.09.2021, os salários de ingresso serão reajustados pelo INPC/IBGE, acumulado de setembro de 2020 a agosto de 2021, acrescido do aumento real de 0,5% (zero vírgula cinco por cento).

Parágrafo primeiro - Os Tesoureiros, Caixas e outros empregados de Tesouraria perceberão mensalmente a remuneração total mínima de R\$ 2.804,33 (dois mil, oitocentos e quatro reais e trinta e três centavos), nesta compreendidos o salário de ingresso e a gratificação de caixa, previstos nesta Convenção.

Parágrafo segundo - O estagiário com contrato regido pela Lei nº 11.788/2008 e que atua em bancos não tem vínculo empregatício, e o valor da bolsa não poderá ser inferior ao salário de ingresso previsto no item "a.1", da letra "a", desta cláusula, na proporção das horas de sua jornada de trabalho, sendo que o disposto nesta cláusula não se aplica aos bancos que a ressalvem em Acordo Coletivo de Trabalho.

Parágrafo terceiro - Esta cláusula não se aplica ao empregado aprendiz a que se refere o art. 428, da CLT, pois, o trabalho do aprendiz é regulado por legislação específica, e não pela presente norma coletiva.

Parágrafo quarto - Quando o salário decorrente da aplicação dos reajustes previstos nesta Convenção Coletiva resultar em valor inferior aos salários de ingresso aqui estabelecidos, prevalecerá, como novo salário, o valor mínimo previsto nesta cláusula.

CLÁUSULA 3ª - SALÁRIOS APÓS 90 DIAS DA ADMISSÃO

A partir de 1º.09.2020, empregados que tenham ou venham a completar 90 (noventa) dias de banco, não poderão perceber remuneração inferior aos seguintes valores:

- a)** pessoal de Portaria, Contínuos e Serventes: R\$ 1.699,49 (um mil, seiscentos e noventa e nove reais e quarenta e nove centavos);
- b)** pessoal de Escritório: R\$ 2.437,79 (dois mil, quatrocentos e trinta e sete reais e setenta e nove centavos); e
- c)** tesoureiros, Caixas e outros empregados de Tesouraria, que efetuam pagamentos ou recebimentos: R\$ 2.437,79 (dois mil, quatrocentos e trinta e sete reais e setenta e nove centavos).

Parágrafo primeiro - Os Tesoureiros, Caixas e outros empregados de Tesouraria perceberão mensalmente a remuneração total mínima de R\$ 3.293,13 (três mil, duzentos e noventa e três reais e treze centavos), nesta compreendidos o salário de ingresso, a gratificação de caixa, previstos nesta Convenção, e outras verbas de caixa, pagas a título de ajuda de custo ou abonos de qualquer natureza, não cumulativas com as pré-existentes neste instrumento.

Parágrafo segundo - O valor do item outras verbas de caixa, referido no parágrafo anterior, será de R\$ 274,61 (duzentos e setenta e quatro reais e sessenta e um centavos).

Parágrafo terceiro - Os empregados que completarem 90 (noventa) dias de banco até o dia 15 (quinze) de cada mês, receberão o novo salário, previsto no *caput* desta cláusula, a partir do dia 1º (primeiro) deste mesmo mês. Os que completarem 90 (noventa) dias após o dia 15 (quinze) do mês, farão jus ao novo salário a partir do dia 1º (primeiro) do mês seguinte.

Parágrafo quarto - O estagiário com contrato regido pela Lei nº 11.788/2008 e que atua em bancos não tem vínculo empregatício, e o valor da bolsa a partir de 1º.09.2020, para estagiários que tenham ou venham a completar 90 (noventa) dias de banco, não poderá ser inferior ao salário de ingresso previsto na letra “a”, desta cláusula, na proporção das horas de sua jornada de trabalho, sendo que o disposto nesta cláusula não se aplica aos bancos que a ressalvarem em Acordo Coletivo de Trabalho.

Parágrafo quinto - Esta cláusula não se aplica ao empregado aprendiz a que se refere o art. 428, da CLT, pois, o trabalho do aprendiz é regulado por legislação específica, e não pela presente norma coletiva.

Parágrafo sexto - Os valores com o reajuste previstos nesta cláusula serão reajustados pelo INPC/IBGE acumulado do período de 12 (doze) meses - setembro a agosto - que anteceder o reajuste de 1º.09.2021, acrescido do aumento real de 0,5% (zero vírgula cinco por cento).

CLÁUSULA 4ª - ADIANTAMENTO DE 13º SALÁRIO

Salvo se o empregado já tiver recebido por ocasião do gozo de férias, os bancos pagarão metade do salário do mês, a título de adiantamento da gratificação de Natal, nas seguintes datas:

- a) até 31.05.2021, relativamente ao ano de 2021, aos admitidos até 31.12.2020; e
- b) até 31.05.2022, relativamente ao ano de 2022, aos admitidos até 31.12.2021.

Parágrafo primeiro - O adiantamento da gratificação de Natal previsto no § 2º, do artigo 2º, da Lei nº 4.749, de 12 de agosto de 1965 e no artigo 4º, do Decreto nº 57.155, de 3 de novembro de 1965, na forma estabelecida no *caput* desta cláusula, aplica-se, também, ao empregado que requerer o gozo de férias para os meses de janeiro de 2021 e 2022.

Parágrafo segundo - Aos empregados afastados por doença ou acidente de trabalho que estejam recebendo a complementação salarial prevista na cláusula de complementação de auxílio-doença previdenciário e auxílio-doença acidentário desta Convenção Coletiva de Trabalho, será também concedido o adiantamento da gratificação de Natal de que trata o *caput* desta cláusula, na importância correspondente à metade da complementação devida.

CLÁUSULA 5ª - SALÁRIO DO SUBSTITUTO

Durante a vigência desta Convenção, ao empregado admitido para a função de outro dispensado, será garantido salário igual ao do empregado de menor salário na função, sem considerar vantagens pessoais.

ADICIONAIS SALARIAIS

CLÁUSULA 6ª - ADICIONAL POR TEMPO DE SERVIÇO

O adicional por tempo de serviço, no valor de R\$ 33,22 (trinta e três reais e vinte e dois centavos), respeitadas as condições mais vantajosas, será concedido na vigência da presente Convenção, nas seguintes condições:

- a)** o empregado admitido até 22.11.2000, inclusive, que não tenha exercido a opção por indenização do adicional por tempo de serviço, consoante cláusula sétima da Convenção Coletiva de Trabalho 2000/2001, faz jus ao adicional por tempo de serviço, no valor ora estabelecido, por ano completo de serviço ou que vier a completar-se, na vigência desta Convenção Coletiva de Trabalho, ao mesmo empregador;
- b)** o empregado admitido até 22.11.2000, inclusive, que não tenha exercido a opção por indenização do adicional por tempo de serviço, consoante cláusula sétima da Convenção Coletiva de Trabalho 2000/2001, poderá manifestar por escrito, junto ao banco, a opção por receber indenização em valor único de R\$ 1.100,00 (um mil e cem reais) para não ter agregados novos adicionais a partir da data da opção, observando-se todos os critérios estabelecidos na cláusula sétima da Convenção Coletiva de Trabalho 2000/2001; e
- c)** o empregado que tenha exercido a opção por indenização do adicional por tempo de serviço, consoante cláusula sétima da Convenção Coletiva de Trabalho 2000/2001, continuará percebendo os adicionais adquiridos até a data da opção, no valor ora estabelecido.

Parágrafo primeiro - As condições previstas nas letras "a", "b" e "c" não se aplicam aos bancos que foram excluídos do Plebiscito realizado nos dias 06, 07, 08 do mês de dezembro do ano 2000.

Parágrafo segundo - Aos empregados admitidos a partir de 23.11.2000, inclusive, nos bancos submetidos ao cumprimento do que dispõe a cláusula de opção por indenização do adicional por tempo de serviço desta Convenção Coletiva de Trabalho, não será concedido o adicional por tempo de serviço.

Parágrafo terceiro - O adicional previsto nesta cláusula deverá ser sempre considerado e pago destacadamente do salário mensal.

Parágrafo quarto - O valor com o reajuste, previsto no *caput* desta cláusula, será reajustado pelo INPC/IBGE acumulado do período de 12 (doze) meses - setembro a agosto - que anteceder o reajuste de 1º.09.2021, acrescido do aumento real de 0,5% (zero vírgula cinco por cento).

CLÁUSULA 7ª - OPÇÃO POR INDENIZAÇÃO DO ADICIONAL POR TEMPO DE SERVIÇO

O empregado admitido até 22.11.2000 poderá optar, junto ao banco, por uma das disposições abaixo:

- a) receber indenização em valor único de R\$ 1.100,00 (um mil e cem reais) para não ter agregados novos adicionais a partir da data da opção; ou
- b) continuar mantendo o direito a novos adicionais em suas datas de aniversário de tempo de serviço, prestado ao mesmo empregador, nas condições da cláusula de adicional por tempo de serviço, letra "a" desta Convenção.

Parágrafo primeiro - A opção mencionada acima deverá ser formalizada por escrito.

Parágrafo segundo - Optando o empregado pelo recebimento da indenização, o pagamento pelo banco será procedido observando-se as seguintes condições:

- a) quando a opção for feita junto ao banco até o dia 10 (dez), o crédito será efetuado até a data da folha de pagamento do mês; e
- b) quando a opção for feita junto ao banco após o dia 10 (dez), o crédito será efetuado até a data da folha de pagamento do mês seguinte.

Parágrafo terceiro - Não haverá supressão ou extinção dos adicionais por tempo de serviço adquiridos até a data da opção prevista na letra "a" do *caput* desta cláusula.

Parágrafo quarto - O adicional por tempo de serviço, previsto em cláusula da presente Convenção Coletiva de Trabalho, terá seu valor reajustado na data-base da categoria, pelo mesmo índice de correção dos salários constante de Convenção Coletiva de Trabalho e deverá ser sempre considerado e pago destacadamente.

Parágrafo quinto - A presente cláusula não se aplica aos bancos que foram excluídos do Plebiscito, cabendo-lhes a aplicação do *caput* e do § 3º da cláusula de adicional por tempo de serviço. O cumprimento, ou não, desta cláusula, aos empregados do BANPARÁ, será definida por tratativas entre o Banco e o Sindicato Profissional da sua sede social.

Parágrafo sexto - A inclusão desta cláusula na Convenção Coletiva de Trabalho foi aprovada através de Plebiscito Nacional realizado nos dias 6, 7 e 8.12.2000, consoante termos do § 7º da cláusula sétima da Convenção Coletiva de Trabalho 2000/2001.

CLÁUSULA 8ª - ADICIONAL DE HORAS EXTRAS

As horas extraordinárias serão pagas com o adicional de 50% (cinquenta por cento).

Parágrafo primeiro - Quando prestadas durante toda a semana anterior, os bancos pagarão, também, o valor correspondente ao repouso semanal remunerado, inclusive sábados e feriados.

Parágrafo segundo - O cálculo do valor da hora extra será feito tomando-se por base o somatório de todas as verbas salariais fixas, entre outras, ordenado, adicional por tempo de serviço, gratificação de caixa e gratificação de compensador.

Parágrafo terceiro - Para os bancos que optarem pelo pagamento dos salários e demais verbas no próprio mês de prestação do serviço, as horas extraordinárias realizadas num mês poderão ser pagas até o final do mês subsequente e terão como base de cálculo o salário do mês do pagamento.

Parágrafo quarto - Ao efetuarem o pagamento das horas extras, os bancos darão cumprimento às obrigações acessórias por meio do Sistema Simplificado de Escrituração Digital de Obrigações Previdenciárias, Trabalhistas e Fiscais, que substituiu o eSocial, enviando as informações relativas às horas extras juntamente com os demais eventos da folha de pagamento, seguindo os mesmos prazos de transmissão e sem que tal procedimento seja considerado irregular.

Parágrafo quinto - Ficam os bancos, em relação ao pagamento das horas extraordinárias, conforme parágrafo terceiro desta cláusula, desobrigados do cumprimento do disposto no parágrafo primeiro do art. 459 da CLT.

CLÁUSULA 9ª - ADICIONAL NOTURNO

O trabalho noturno, assim definido aquele prestado entre as vinte e duas horas e as seis horas, será remunerado com acréscimo de 35% (trinta e cinco por cento) sobre o valor da hora diurna, ressalvadas as situações mais vantajosas.

Parágrafo primeiro - Na eventualidade de prestação do serviço em jornada noturna, pelo empregado, posteriormente ao fechamento da folha de pagamento do mês em curso, o adicional noturno calculado sobre as horas trabalhadas nessa condição poderá ser pago até o final do mês subsequente e terá como base de cálculo o salário do mês do pagamento, ficando os bancos desobrigados do cumprimento do disposto no parágrafo primeiro do art. 459 da CLT.

Parágrafo segundo - Ao efetuarem o pagamento do adicional noturno, os bancos darão cumprimento às obrigações acessórias por meio do Sistema Simplificado de Escrituração Digital de Obrigações Previdenciárias, Trabalhistas e Fiscais, que substituiu o eSocial, enviando as informações relativas ao adicional noturno juntamente com os demais eventos da folha de pagamento, seguindo os mesmos prazos de transmissão e sem que tal procedimento seja considerado irregular.

CLÁUSULA 10 - INSALUBRIDADE / PERICULOSIDADE

Quando houver laudo pericial acusando existência de insalubridade ou periculosidade em postos de serviços bancários localizados em empresas, será concedido aos bancários neles lotados o adicional previsto na legislação vigente.

Parágrafo único - Por ocasião da cessação do contrato individual de trabalho, os bancos fornecerão ao empregado que tenha exercido suas funções nas condições do *caput* desta cláusula, além dos documentos exigidos por lei, atestado de saúde.

GRATIFICAÇÕES

CLÁUSULA 11 - GRATIFICAÇÃO DE FUNÇÃO

O valor da gratificação de função, de que trata o § 2º do artigo 224, da Consolidação das Leis do Trabalho, não será inferior a 55% (cinquenta e cinco por cento), à exceção do Estado do Rio Grande do Sul, cujo percentual é de 50% (cinquenta por cento), sempre incidente sobre o salário do cargo efetivo acrescido do adicional por tempo de serviço, já reajustados nos termos da cláusula primeira, respeitados os critérios mais vantajosos e as demais disposições específicas previstas nas Convenções Coletivas de Trabalho Aditivas.

Parágrafo primeiro - Havendo decisão judicial que afaste o enquadramento de empregado na exceção prevista no § 2º do art. 224 da CLT, estando este recebendo ou tendo já recebido a gratificação de função, que é a contrapartida ao trabalho prestado além da 6ª (sexta) hora diária, de modo que a jornada somente é considerada extraordinária após a 8ª (oitava) hora trabalhada, o valor devido relativo às horas extras e reflexos será integralmente deduzido/compensado, com o valor da gratificação de função e reflexos pagos ao empregado. A dedução/compensação prevista neste parágrafo será aplicável às ações ajuizadas a partir de 1º.12.2018.

Parágrafo segundo - A dedução/compensação prevista no parágrafo acima deverá observar os seguintes requisitos, cumulativamente:

- a) será limitada aos meses de competência em que foram deferidas as horas extras e nos quais tenha havido o pagamento da gratificação prevista nesta cláusula; e
- b) o valor a ser deduzido/compensado não poderá ser superior ao auferido pelo empregado, limitado aos percentuais de 55% (cinquenta e cinco por cento) e 50% (cinquenta por cento), mencionados no *caput*, de modo que não pode haver saldo negativo.

Parágrafo terceiro - As partes estabelecem que a jornada normal de trabalho dos bancários é de 6 (seis) horas diárias para aqueles que não recebem a gratificação de função prevista no §2º do artigo 224 da CLT, e para os que recebem, de 8 (oito) horas diárias, devendo ser cumprida em dias úteis, de segunda a sexta-feira.

Parágrafo quarto - As partes consignam, a título de esclarecimento, que as horas extras e a gratificação de função têm a mesma natureza salarial, restando afastada a aplicação da Súmula nº 109 do TST.

CLÁUSULA 12 - GRATIFICAÇÃO DE CAIXA

Fica assegurado aos empregados que efetivamente exerçam e aos que venham a exercer, na vigência da presente Convenção Coletiva de Trabalho, as funções de Caixa e Tesoureiro o direito à percepção de R\$ 580,73 (quinhentos e oitenta reais e setenta e três centavos) mensais, a título de gratificação de caixa, respeitando-se o direito dos que já percebem esta mesma vantagem em valor mais elevado.

Parágrafo primeiro - A gratificação prevista nesta cláusula não é cumulativa com a gratificação de função estabelecida na cláusula anterior.

Parágrafo segundo - Os valores com o reajuste previsto no *caput* desta cláusula serão corrigidos em 1º.09.2021, pelo INPC/IBGE acumulado do período de 12 (doze) meses - setembro a agosto - que anteceder essa data, acrescido do aumento real de 0,5% (zero vírgula cinco por cento).

CLÁUSULA 13 - GRATIFICAÇÃO DE COMPENSADOR DE CHEQUES

Aos empregados que exercem a função de Compensador de Cheques, quando estiverem credenciados pela Câmara de Compensação do Banco do Brasil S.A., enquanto no exercício efetivo de tais funções, os bancos pagarão a importância mensal de R\$ 189,22 (cento e oitenta e nove reais e vinte e dois centavos), a título de gratificação de compensador de cheques.

Parágrafo primeiro - Os que já percebem esta gratificação e não estejam credenciados pela Câmara de Compensação do Banco do Brasil S.A., continuarão a recebê-la, enquanto no exercício efetivo da função.

Parágrafo segundo - O valor com o reajuste, previsto no *caput* desta cláusula, será reajustado pelo INPC/IBGE acumulado do período de 12 (doze) meses - setembro a agosto - que anteceder o reajuste de 1º.09.2021, acrescido do aumento real de 0,5% (zero vírgula cinco por cento).

AUXÍLIOS

CLÁUSULA 14 - AUXÍLIO REFEIÇÃO

Os bancos concederão aos seus empregados um auxílio refeição no valor de R\$ 36,70 (trinta e seis reais e setenta centavos), referente a 31.08.2020, que será reajustado em 1º.09.2020, pelo INPC/IBGE, acumulado de setembro de 2019 a agosto de 2020, sem descontos, por dia de trabalho, por meio de documentos de legitimação, como tíquetes, cartões ou outros meios eletrônicos de pagamentos, facultado, excepcionalmente, o seu pagamento em dinheiro, ressalvadas as situações mais favoráveis.

Parágrafo primeiro - O documento de legitimação do auxílio refeição adotado pelo banco será revertido para tíquete ou outro meio que facilite o acesso ao auxílio, quando não for normalmente aceito pelos estabelecimentos conveniados no município.

Parágrafo segundo - O auxílio refeição será concedido, antecipada e mensalmente, até o último dia útil do mês anterior ao benefício, à razão de 22 (vinte e dois) dias fixos por mês, inclusive nos períodos de gozo de férias e até o 15º (décimo quinto) dia nos afastamentos por doença ou acidente de trabalho. Nos casos de admissão e de retorno ao trabalho do empregado, no curso do mês, o auxílio será devido proporcionalmente aos dias trabalhados. Em qualquer situação não caberá restituição das parcelas recebidas.

Parágrafo terceiro - Os bancos que concedem auxílio semelhante aos seus empregados, mediante o fornecimento de refeição, poderão optar pela concessão aqui assegurada, por intermédio do sistema de refeições-convênio credenciado para tal fim, pela Secretaria do Trabalho do Ministério da Economia.

Parágrafo quarto - Os empregados que, comprovadamente, se utilizarem de forma gratuita ou subsidiada dos restaurantes do banco não farão jus à concessão do auxílio refeição.

Parágrafo quinto - O empregado poderá optar, por escrito e com a antecedência mínima de 30 (trinta) dias, por receber o benefício sob a forma de auxílio cesta alimentação, somente sendo possível mudar a opção após o transcurso de 180 (cento e oitenta) dias, ressalvadas práticas mais benéficas aos empregados adotadas pelos bancos.

Parágrafo sexto - O auxílio, sob qualquer das formas previstas nesta cláusula, não terá natureza salarial, nos termos da Lei nº 6.321 de 14 de abril de 1976, de seus decretos regulamentadores, da Portaria GM/MTE nº 03, de 1º.03.2002 (D.O.U. 05.03.2002), da alínea “c”, § 9º, art. 28 da Lei nº 8.212, de 24.07.1991 e do inciso III, § 9º, art. 214 do Decreto nº 3.048, de 06.05.1999, ajustando e assegurando as partes a sua natureza indenizatória e a não integração a outras parcelas trabalhistas, independente do momento do início de seu pagamento, se anterior ou posterior à inscrição do empregador no PAT.

Parágrafo sétimo - O valor com o reajuste previsto no *caput* desta cláusula será corrigido em 1º.09.2021, pelo INPC/IBGE acumulado do período de 12 (doze) meses - setembro a agosto - que anteceder essa data, acrescido do aumento real de 0,5% (zero vírgula cinco por cento).

Parágrafo oitavo - Em caso de eventual dúvida quanto ao fiel cumprimento de regras referentes à presente cláusula, as partes estabelecem que a judicialização seja precedida, obrigatoriamente, de negociação coletiva.

Parágrafo nono - As partes, neste ato, declaram apoio e se comprometem a defender, conjunta e separadamente, junto aos órgãos dos Poderes Executivo e Legislativo, as iniciativas que visam à ampliação da segurança jurídica para as negociações coletivas como um todo, especialmente, à natureza não salarial dos auxílios refeição e alimentação.

CLÁUSULA 15 - AUXÍLIO CESTA ALIMENTAÇÃO

Os bancos concederão aos seus empregados, cumulativamente com o benefício da cláusula de auxílio refeição, um auxílio cesta alimentação, no valor mensal de R\$ 636,17, (seiscentos e trinta e seis reais e dezessete centavos), referente a 31.08.2020, que será reajustado em 1º.09.2020, pelo INPC/IBGE, acumulado de setembro de 2019 a agosto de 2020, por meio de documentos de legitimação, como tíquetes, cartões ou outros meios eletrônicos de pagamentos, junto com a entrega do auxílio refeição, observadas as mesmas condições estabelecidas na cláusula de auxílio refeição, no seu *caput* e §§ 2º, 6º, 7º, 8º e 9º.

Parágrafo primeiro - O documento de legitimação do auxílio cesta alimentação adotado pelo banco será revertido para tíquete ou outro meio que facilite o acesso ao auxílio, quando não for normalmente aceito pelos estabelecimentos conveniados no município.

Parágrafo segundo - O auxílio cesta alimentação é extensivo ao(à) empregado(a) que se encontra em gozo de licença-maternidade.

Parágrafo terceiro - O empregado afastado por acidente do trabalho ou doença fará jus à cesta alimentação, por um prazo de 180 (cento e oitenta) dias, contados do primeiro dia de afastamento do trabalho.

Parágrafo quarto - Este auxílio não será devido pelo banco que já concede outro similar, com valor no mínimo equivalente, respeitados critérios mais vantajosos.

CLÁUSULA 16 - DÉCIMA TERCEIRA CESTA ALIMENTAÇÃO

Os bancos concederão, até o dia 30.11.2020, aos empregados que, na data da sua concessão, estiverem no efetivo exercício de suas atividades, a décima terceira cesta alimentação, no valor de R\$ 636,17 (seiscentos e trinta e seis reais e dezessete centavos), referente a 31.08.2020, que será reajustado em 1º.09.2020, pelo INPC/IBGE, acumulado de setembro de 2019 a agosto de 2020, por meio de documentos de legitimação, como tíquetes, cartões ou outros meios eletrônicos de pagamentos, ressalvadas condições mais vantajosas.

Parágrafo primeiro - O benefício previsto no *caput* desta cláusula é extensivo ao(à) empregado(a) que se encontre em gozo de licença-maternidade na data da concessão.

Parágrafo segundo - O empregado afastado por acidente do trabalho ou doença fará jus à 13ª cesta alimentação, desde que, na data da sua concessão, esteja afastado do trabalho há menos de 180 (cento e oitenta) dias.

Parágrafo terceiro - Observam-se em relação ao benefício previsto no *caput* desta cláusula as mesmas condições estabelecidas nos §§ 6º, 7º, 8º e 9º, da cláusula do auxílio refeição.

Parágrafo quarto - O valor com o reajuste previsto no *caput* desta cláusula será corrigido em 1º.09.2021, pelo INPC/IBGE acumulado do período de 12 (doze) meses - setembro a agosto - que anteceder essa data, cujos pagamentos serão efetuados até o dia 30.11.2021, acrescido do aumento real de 0,5% (zero vírgula cinco por cento).

CLÁUSULA 17 - AUXÍLIO CRECHE / AUXÍLIO BABÁ

Os bancos reembolsarão aos seus empregados, na vigência do contrato de trabalho, até o valor mensal de R\$ 488,61 (quatrocentos e oitenta e oito reais e sessenta e um centavos), referente a 31.08.2020, que será reajustado em 1º.09.2020, pelo INPC/IBGE, acumulado de setembro de 2019 a agosto de 2020, para cada filho, até a idade de 71 (setenta e um) meses, as despesas realizadas e comprovadas, mensalmente, com o internamento deste em creches ou instituições análogas de sua livre escolha. Reembolsarão, também, nas mesmas condições e valor, as despesas efetuadas com o pagamento da empregada doméstica/babá, mediante a entrega de cópia do recibo destas, desde que tenha seu contrato de trabalho registrado em Carteira de Trabalho e Previdência Social e seja inscrita no INSS.

Parágrafo primeiro - O pedido de reembolso deverá ser feito pelo empregado, após o efetivo pagamento, mediante apresentação do respectivo comprovante, no prazo de 30 (trinta) dias, salvo se disposto de forma mais benéfica na política de cada banco.

Parágrafo segundo - Quando ambos os cônjuges forem empregados do mesmo banco o pagamento não será cumulativo, obrigando-se os empregados a designarem, por escrito, ao banco, o cônjuge que deverá perceber o benefício.

Parágrafo terceiro - O auxílio creche não será cumulativo com o auxílio babá, devendo o beneficiário fazer opção escrita por um ou outro, para cada filho.

Parágrafo quarto - A concessão da vantagem contida nesta cláusula está em conformidade com os incisos XXV e XXVI do artigo 7º da Constituição Federal, e, atende, também, ao disposto nos §§ 1º e 2º do Artigo 389 da CLT e à Portaria nº 3.296, do Ministério do Trabalho (D.O.U de 05.09.1986), com as alterações introduzidas pela Portaria MTb nº 670, de 20.08.97 (D.O.U de 21.08.97). Os reembolsos aqui previstos atendem, também, os requisitos exigidos pelo Regulamento da Previdência Social (Decreto Lei nº 3.048, de 06.05.99, na redação dada pelo Decreto 3265, de 29.11.99) em seu artigo 214, parágrafo 9º, incisos XXIII e XXIV e alterações posteriores.

Parágrafo quinto - O valor com o reajuste previsto no *caput* desta cláusula será corrigido em 1º.09.2021, pelo INPC/IBGE acumulado do período de 12 (doze) meses - setembro a agosto - que anteceder essa data, acrescido do aumento real de 0,5% (zero vírgula cinco por cento).

CLÁUSULA 18 - AUXÍLIO FILHOS COM DEFICIÊNCIA

Idênticos reembolsos e procedimentos previstos no *caput* e parágrafos 1º, 2º e 3º da cláusula de auxílio creche/auxílio babá, estendem-se aos empregados ou empregadas que tenham filhos com deficiência que exijam cuidados permanentes, sem limite de idade, desde que tal condição seja comprovada por atestado fornecido pelo INSS ou instituição por ele autorizada, ou, ainda, por médico pertencente a Convênio mantido pelo banco.

CLÁUSULA 19 - AUXÍLIO FUNERAL

Os bancos pagarão aos seus empregados auxílio funeral no valor de R\$ 1.100,71 (um mil e cem reais e setenta e um centavos), referente a 31.08.2020, que será reajustado em 1º.09.2020, pelo INPC/IBGE, acumulado de setembro de 2019 a agosto de 2020, pelo falecimento de cônjuge e de filhos menores de 18 (dezoito) anos. Igual pagamento será efetuado aos dependentes do empregado que vier a falecer. Em qualquer das situações será exigível a apresentação do atestado, no prazo máximo de 30 (trinta) dias após o óbito.

Parágrafo primeiro - O banco que já concede o benefício, quer diretamente, quer através de entidade de Previdência Privada, da qual seja patrocinador, fica desobrigado de sua concessão, respeitando-se os critérios mais vantajosos.

Parágrafo segundo - O valor com o reajuste previsto no *caput* desta cláusula será corrigido em 1º.09.2021, pelo INPC/IBGE acumulado do período de 12 (doze) meses - setembro a agosto - que anteceder essa data, acrescido do aumento real de 0,5% (zero vírgula cinco por cento).

CLÁUSULA 20 - AJUDA PARA DESLOCAMENTO NOTURNO

Para ressarcimento de despesas com transporte de retorno à residência, os bancos pagarão aos seus empregados credenciados pela Câmara de Compensação do Banco do Brasil S.A., que participem de sessão de compensação em período por esta Convenção considerado noturno, e aos Investigadores de Cadastro, ajuda para deslocamento, por mês efetivamente trabalhado, a importância de R\$ 116,62 (cento e dezesseis reais e sessenta e dois centavos), a título de ajuda para deslocamento noturno, respeitando-se o direito dos que já percebam esta mesma vantagem em valor mais elevado.

Parágrafo primeiro - Igual ajuda para deslocamento noturno será concedida aos empregados cuja jornada de trabalho termine entre meia-noite e seis horas.

Parágrafo segundo - Dado seu caráter indenizatório, a ajuda de custo para deslocamento noturno não integra o salário dos que a percebem.

Parágrafo terceiro - O disposto nesta cláusula não prejudicará os empregados que recebem a ajuda de custo de transporte independentemente do horário de prestação de trabalho.

Parágrafo quarto - O banco que já fornece condução não poderá substituí-la pela verba desta cláusula.

Parágrafo quinto - A ajuda para deslocamento noturno prevista nesta cláusula será cumulativa com o benefício do vale-transporte.

Parágrafo sexto - O valor com o reajuste previsto no *caput* desta cláusula será corrigido em 1º.09.2021, pelo INPC/IBGE acumulado do período de 12 (doze) meses - setembro a agosto - que anteceder essa data, acrescido do aumento real de 0,5% (zero vírgula cinco por cento).

CLÁUSULA 21 - VALE-TRANSPORTE

Os bancos concederão o vale-transporte, ou o seu valor correspondente por meio de pagamento antecipado em dinheiro ou meio eletrônico, até o quinto dia útil de cada mês, em conformidade com o inciso XXVI, do artigo 7º, da Constituição Federal, e, também, em cumprimento às disposições da Lei nº 7418, de 16 de dezembro de 1985, com a redação dada pela Lei nº 7619, de 30 de setembro de 1987, regulamentada pelo Decreto nº 95.247, de 16 de novembro de 1987, e, ainda, em conformidade com a decisão do C. TST no Processo TST-AA-366.360/97.4 (AC. SDC), publicada no DJU 07.08.98, seção 1, p. 314. Cabe ao empregado comunicar, por escrito, ao banco, as alterações nas condições declaradas inicialmente.

Parágrafo único - O valor da participação dos bancos nos gastos de deslocamento do empregado será equivalente à parcela que exceder a 4% (quatro por cento) do salário-básico.

ABONO DE FALTAS AO SERVIÇO

CLÁUSULA 22 - ABONO DE FALTA DO ESTUDANTE

O empregado estudante terá abonada sua falta ao serviço e considerada como dia de trabalho efetivo, para todos os efeitos legais, nas seguintes condições:

- a)** nos dias em que estiver comprovadamente realizando provas de exame vestibular para ingresso em estabelecimento de ensino superior (Lei nº 9471, de 14.07.97 - D.O.U. 15.07.97). A comprovação se fará mediante a apresentação da respectiva inscrição e do calendário dos referidos exames, publicados pela imprensa ou fornecidos pela própria escola; e
- b)** nos dias de prova escolar obrigatória, mediante aviso prévio de 48 (quarenta e oito) horas, desde que comprovada sua realização em dia e hora incompatíveis com a presença do empregado ao serviço. A comprovação da prova escolar obrigatória deverá ser efetuada por meio de declaração escrita do estabelecimento de ensino.

CLÁUSULA 23 - AUSÊNCIAS LEGAIS

Ficam ampliadas as ausências legais previstas nos incisos I, II, III e IV do artigo 473 da CLT, e acrescidas outras, respeitados os critérios mais vantajosos, nos seguintes termos:

- a)** 4 (quatro) dias úteis consecutivos, em caso de falecimento de cônjuge, ascendente, descendente, irmão ou pessoa que, comprovadamente, viva sob sua dependência econômica;
- b)** 5 (cinco) dias úteis consecutivos, em virtude de casamento;
- c)** 5 (cinco) dias consecutivos, ao pai, garantido o mínimo de 3 (três) dias úteis, no decorrer da primeira semana de vida do filho;
- d)** 1 (um) dia para doação de sangue, comprovada;
- e)** 1 (um) dia para internação hospitalar, por motivo de doença de cônjuge, filho, pai ou mãe;
- f)** 2 (dois) dias por ano para levar filho ou dependente menor de 14 (catorze) anos ao médico, mediante comprovação; e

g) nos termos da Lei nº 9.853, de 27.10.99 (D.O.U 28.10.99), quando o empregado tiver que comparecer a juízo.

Parágrafo primeiro - Para efeito desta cláusula sábado não será considerado dia útil.

Parágrafo segundo - Entende-se por ascendentes: pai, mãe, avós, bisavós. E por descendentes: filhos e netos, na conformidade da lei civil.

Parágrafo terceiro - Os atestados médicos e odontológicos, bem como os documentos de comprovação das justificativas das ausências previstas nesta cláusula deverão ser entregues pelo empregado, ao banco, até o primeiro dia útil após a sua emissão.

CLÁUSULA 24 - FOLGA ASSIDUIDADE

Os bancos concederão 1 (um) dia de ausência remunerada, a título de folga assiduidade, ao empregado em efetivo exercício na data da assinatura da Convenção Coletiva de Trabalho e que não tenha nenhuma falta injustificada ao trabalho nos seguintes períodos:

- a)** fruição de 1º.09.2020 a 31.08.2021, relativamente à frequência de 1º.09.2019 a 31.08.2020; e
- b)** fruição de 1º.09.2021 a 31.08.2022, relativamente à frequência de 1º.09.2020 a 31.08.2021.

Parágrafo primeiro - Para gozo do benefício, o empregado deverá ter, no mínimo, 12 (doze) meses de vínculo empregatício com o banco.

Parágrafo segundo - O dia de fruição nos períodos previstos nesta cláusula será definido pelo gestor em conjunto com o empregado.

Parágrafo terceiro - A folga assiduidade de que trata esta cláusula não poderá, em hipótese alguma, ser convertida em pecúnia, não poderá adquirir caráter cumulativo e não poderá ser utilizada para compensar faltas ao serviço.

Parágrafo quarto - O banco que já concede qualquer outro benefício que resulte em folga ao empregado, tais como faltas abonadas, abono assiduidade, folga de aniversário, e outros, fica desobrigado do cumprimento desta cláusula, sempre observando a fruição dessa folga em dia útil e dentro do período estipulado no parágrafo primeiro.

CLÁUSULA 25 - AMPLIAÇÃO DA LICENÇA-MATERNIDADE

A duração da licença-maternidade prevista no inciso XVIII do art. 7º da CF poderá ser prorrogada por 60 (sessenta) dias, desde que haja adesão expressa do banco empregador ao Programa Empresa Cidadã, instituído pela Lei nº 11.770, de 09.09.2008, regulamentada pelo Decreto nº 7.052 de 23.12.2009 e, também, solicitação escrita da empregada até o final do primeiro mês após o parto.

Parágrafo primeiro - A prorrogação da licença-maternidade terá início no dia imediatamente posterior ao término da fruição da licença de que trata o inciso XVIII, e do *caput* do art. 7º da CF.

Parágrafo segundo - O empregado que adotar ou obtiver guarda judicial para fins de adoção de criança fará jus à prorrogação referida no *caput*, desde que a requeira no prazo de 30 (trinta) dias após a respectiva adoção ou sentença judicial.

Parágrafo terceiro - A concessão dessa ampliação fica condicionada à plena vigência do incentivo fiscal, em favor do empregador, de que tratam os artigos 5º e 7º da Lei nº 11.770, de 09.09.2008.

Parágrafo quarto - Na ocorrência de gozo de férias imediatamente após o término da licença maternidade, independentemente da adesão do banco empregador ao Programa Empresa Cidadã, o exame médico de retorno ao trabalho poderá ser realizado após o gozo das férias.

CLÁUSULA 26 - AMPLIAÇÃO DA LICENÇA-PATERNIDADE

A duração da licença-paternidade prevista no §1º do art. 10º do Ato de Disposições Constitucionais Transitórias poderá ser prorrogada por 15 (quinze) dias, desde que haja adesão expressa do banco empregador ao Programa Empresa Cidadã, instituído pela Lei nº 11.770, de 09.09.2008, alterada pela Lei 13.257/2016 e, desde que o empregado a requeira, por escrito, no prazo de 02 (dois) dias após o parto, bem como comprove a participação em programa ou atividade de orientação sobre paternidade responsável.

Parágrafo primeiro - A prorrogação da licença-paternidade terá início no dia imediatamente posterior ao término da fruição da licença de que trata o §1º do art. 10º do Ato de Disposições Constitucionais Transitórias.

Parágrafo segundo - O empregado que adotar ou obtiver guarda judicial para fins de adoção de criança fará jus à prorrogação referida no *caput*, desde que a requeira no prazo de 30 (trinta) dias após a respectiva adoção ou sentença judicial.

Parágrafo terceiro - A concessão dessa ampliação fica condicionada à plena vigência do incentivo fiscal, em favor do empregador, de que tratam os artigos 5º e 7º da Lei nº 11.770, de 09.09.2008, alterada pela Lei 13.257/2016.

Parágrafo quarto - Para efeitos dessa cláusula, serão reconhecidos os cursos de paternidade responsável oferecidos pelos sindicatos da categoria, desde que não haja óbice legal.

PROTEÇÃO AO EMPREGO

CLÁUSULA 27 - ESTABILIDADES PROVISÓRIAS DE EMPREGO

Gozarão de estabilidade provisória no emprego, salvo por motivo de justa causa para demissão:

- a) **gestante:** a gestante, desde a gravidez, até 60 (sessenta) dias após o término da licença-maternidade;
- b) **alistado:** o alistado para o serviço militar, desde o alistamento até 30 (trinta) dias depois de sua desincorporação ou dispensa;
- c) **doença:** por 60 (sessenta) dias após ter recebido alta médica da Previdência Social, quem, por doença, tenha ficado afastado do trabalho, por tempo igual ou superior a 6 (seis) meses contínuos;
- d) **acidente:** por 12 (doze) meses após a cessação do auxílio doença acidentário, independentemente da percepção do auxílio acidente, consoante artigo 118 da Lei 8213, de 24.07.1991;
- e) **pré-aposentadoria:** por 12 (doze) meses imediatamente anteriores à aquisição ao direito ao benefício de aposentadoria da Previdência Social, respeitados os critérios estabelecidos pela legislação vigente, aos empregados que tiverem o mínimo de 5 (cinco) anos de vínculo empregatício com o banco, extinguindo-se automaticamente a presente garantia quando o empregado passar a fazer jus à aposentadoria;

- f) pré-aposentadoria:** por 24 (vinte e quatro) meses imediatamente anteriores à aquisição ao direito ao benefício de aposentadoria da Previdência Social, respeitados os critérios estabelecidos pela legislação vigente, aos empregados que tiverem o mínimo de 28 (vinte e oito) anos de vínculo empregatício ininterrupto com o mesmo banco, extinguindo-se automaticamente a presente garantia quando o empregado passar a fazer jus à aposentadoria;
- g) pré-aposentadoria:** para a mulher, será mantido o direito à estabilidade pelo prazo de 24 (vinte e quatro) meses imediatamente anteriores à aquisição ao direito ao benefício de aposentadoria da Previdência Social, respeitados os critérios estabelecidos pela legislação vigente, às empregadas que tiverem o mínimo de 23 (vinte e três) anos de vinculação empregatícia ininterrupta com o mesmo banco, extinguindo-se automaticamente a presente garantia quando a empregada passar a fazer jus à aposentadoria;
- h) pai:** o pai, por 60 (sessenta) dias após o nascimento do filho, desde que a certidão respectiva tenha sido entregue ao banco no prazo máximo de 15 (quinze) dias, contados do nascimento; e
- i) gestante/aborto:** a gestante, por 60 (sessenta) dias, em caso de aborto comprovado por atestado médico.

Parágrafo primeiro - Quanto aos empregados na proximidade de aposentadoria, compreendidos nas letras “e”, “f” e “g”, de que trata esta cláusula, devem ser observadas as seguintes condições:

- a)** a garantia somente será adquirida e passará a integrar o patrimônio jurídico do empregado, a partir do recebimento, pelo banco, de comunicação escrita do empregado, devidamente protocolada, sem efeito retroativo, de reunir ele integralmente as condições previstas, acompanhada desde logo dos documentos comprobatórios, dentro do prazo de 30 (trinta) dias, após o banco os exigir; e
- b)** na vigência do contrato individual de trabalho, esta cláusula não se aplica aos empregados que já tenham adquirido o direito ao benefício da aposentadoria proporcional, ainda que não o tenham requerido junto ao INSS.

Parágrafo segundo - Comprovado e comunicado, por escrito, o estado de gravidez da empregada, no curso do aviso prévio, trabalhado ou indenizado, inclusive o proporcional, no limite do prazo previsto na art. 487, II, da CLT, combinado com o disposto na Lei nº 12.506/2011, impõe-se a garantia prevista no art. 10, inciso II, letra “b”, do Ato das Disposições Constitucionais Transitórias e na Lei nº 12.812, de 16 de março de 2013.

CLÁUSULA 28 - OPÇÃO PELO FGTS, COM EFEITO RETROATIVO

Manifestando-se o empregado, optante ou não, pelo regime do FGTS, por escrito, no sentido de exercer o direito de opção retroativa especificado nas Leis nºs 5.958/73 e 8.036/90, e Decreto nº 99.684, de 08.11.90, artigos 4º e 5º, não poderá opor-se o banco, que, no prazo máximo de 48 horas, deverá encaminhar a declaração à Caixa Econômica Federal, para a regularização da opção retroativa.

Parágrafo único - A opção retroativa do FGTS, na forma da presente cláusula, não implicará prejuízo relativamente aos direitos trabalhistas e previdenciários do empregado e ao benefício de abono complementar de aposentadoria, previsto no regulamento do banco.

BENEFÍCIOS

CLÁUSULA 29 - COMPLEMENTAÇÃO DE AUXÍLIO-DOENÇA PREVIDENCIÁRIO E AUXÍLIO-DOENÇA ACIDENTÁRIO

Em caso da concessão de auxílio-doença previdenciário ou de auxílio-doença acidentário pela Previdência Social, fica assegurada ao empregado complementação salarial em valor equivalente à diferença entre a importância recebida do INSS e o somatório das verbas fixas por ele percebidas mensalmente, atualizadas.

Parágrafo primeiro - A concessão do benefício previsto nesta cláusula deverá observar as seguintes condições:

- a)** será devida pelo período máximo de 24 (vinte e quatro) meses, para cada licença concedida a partir de 1º.09.2020. Os empregados que, em 1º.09.2020, já estavam afastados e percebendo a complementação, farão jus ao benefício até completar 24 (vinte e quatro) meses;
- b)** a cada período de 6 (seis) meses de licença é facultado ao banco submeter o empregado à junta médica, devendo, para isto, notificar o empregado, por escrito, através de carta registrada ou telegrama e, simultaneamente, dar ciência do fato, por escrito, ao sindicato profissional respectivo, solicitando-lhe, ainda, a indicação do médico para compor a junta;

- c) desde que decorridos 12 (doze) meses da concessão da complementação e constatado pela junta médica que o empregado está em condições de exercer normalmente suas funções, a complementação deixará de ser paga pelo banco, mesmo que não tenha recebido alta médica do INSS; e
- d) recusando-se o empregado a se submeter à junta médica, a complementação deixará de ser paga pelo banco, mesmo que não tenha recebido alta do INSS.

Parágrafo segundo - A junta médica será composta por 2 (dois) médicos, sendo um de livre escolha do banco, e outro, por este escolhido, dentre o mínimo de 2 (dois) médicos indicados pelo sindicato profissional. Decorridos 20 (vinte) dias da solicitação por escrito da formação da junta médica, a não indicação de médico para compor a junta, por uma das partes, resultará no reconhecimento, para todos os efeitos, do laudo do médico indicado pela outra parte.

Parágrafo terceiro - Além de pagar o profissional por ele indicado, o banco arcará com as despesas do médico por ele escolhido dentre os indicados pelo sindicato profissional, até o limite da tabela da Associação Médica Brasileira - AMB.

Parágrafo quarto - Na ocorrência de pareceres divergentes entre os médicos da junta, será indicado, de comum acordo entre o banco e o sindicato, um terceiro médico, para o desempate, cujas despesas de contratação serão de responsabilidade do banco, até o limite da tabela da Associação Médica Brasileira - AMB.

Parágrafo quinto - Quando o empregado não fizer jus à concessão do auxílio-doença, por não ter ainda completado o período de carência exigido pela Previdência Social, receberá a complementação salarial nas condições do parágrafo primeiro, desde que constatada a doença por médico indicado pelo banco.

Parágrafo sexto - A complementação prevista nesta cláusula será devida também quanto ao 13º salário.

Parágrafo sétimo - O banco que já concede o benefício supra, quer diretamente, quer através de entidade de Previdência Privada da qual seja patrocinador, fica desobrigado de sua concessão, respeitando-se os critérios mais vantajosos.

Parágrafo oitavo - O banco fará o adiantamento do auxílio doença previdenciário ou auxílio doença acidentário ao empregado, enquanto este não receber da Previdência Social o valor a ele devido, procedendo ao acerto quando do respectivo pagamento pelo órgão previdenciário, que deverá ser comunicado, imediatamente, pelo empregado. Na ocorrência da rescisão do contrato de trabalho, por iniciativa do empregado, ou por iniciativa do banco, respeitados os períodos de estabilidades provisórias, e, havendo débitos decorrentes do adiantamento referido, o banco efetuará a correspondente compensação nas verbas rescisórias.

Parágrafo nono - Não sendo conhecido o valor básico do auxílio doença a ser concedido pela Previdência Social, a complementação salarial deverá ser paga em valores estimados. Se ocorrerem diferenças, a mais ou a menos, deverão ser compensadas no pagamento imediatamente posterior.

Parágrafo dez - O pagamento previsto nesta cláusula deverá ocorrer junto com o dos demais empregados.

CLÁUSULA 30 - SEGURO DE VIDA EM GRUPO

O banco arcará com o ônus do prêmio de seguro de vida em grupo, quando por ele mantido, em favor do empregado, no período em que estiver em gozo de auxílio doença pela Previdência Social, durante a vigência desta Convenção e desde que não esteja percebendo a complementação salarial de que trata a cláusula de complementação de auxílio-doença previdenciário e auxílio-doença acidentário.

CONDIÇÕES DE TRABALHO

CLÁUSULA 31 - JORNADA DE 6 HORAS - INTERVALO PARA REPOUSO E ALIMENTAÇÃO

Os bancos poderão conceder, aos empregados que tenham jornada contratual maior que 4 (quatro) horas e não superior a 6 (seis) horas diárias, intervalo de repouso ou refeição de 30 (trinta) minutos, no caso de realização de horas suplementares à duração da jornada contratual.

Parágrafo primeiro - O intervalo de 15 minutos adicionais previsto no *caput* para descanso ou alimentação não será computado na duração normal da jornada de trabalho.

Parágrafo segundo - O intervalo para descanso ou alimentação poderá ser pré-assinalado.

Parágrafo terceiro - A aplicação pelo banco do disposto na presente cláusula, não caracteriza alteração unilateral lesiva do contrato de trabalho.

Parágrafo quarto - O disposto nesta cláusula não se aplica aos empregados da área de teleatendimento/*telemarketing*.

CLÁUSULA 32 - DEVOLUÇÃO PARCELADA DO ADIANTAMENTO DE FÉRIAS

Por ocasião das férias regulares os empregados poderão optar pela compensação do valor de salário adiantado a título de férias em 3 (três) parcelas, as quais serão descontadas em folha de pagamento junto com as demais verbas mensais, sendo a primeira parcela no mês seguinte ao do adiantamento recebido.

Parágrafo primeiro - Na hipótese de desligamento do empregado, independente do motivo, as parcelas vincendas serão descontadas de uma única vez, juntamente com as demais verbas no TRCT - Termo de Rescisão de Contrato de trabalho.

Parágrafo segundo - O parcelamento de que trata esta cláusula é restrito às verbas relacionadas ao adiantamento de salário recebido por ocasião das férias e não considera as verbas como abono pecuniário, 1/3 constitucional de férias, adiantamento do 13º salário nas férias.

CLÁUSULA 33 - INDENIZAÇÃO POR MORTE OU INCAPACIDADE DECORRENTE DE ASSALTO

Em consequência de assalto ou ataque, consumado ou não o roubo, a qualquer de seus departamentos, a empregados ou a veículos que transportem numerário ou documentos, os bancos pagarão indenização ao empregado ou a seus dependentes legais, no caso de morte ou incapacidade permanente, na importância de R\$ 166.599,05 (cento e sessenta e seis mil, quinhentos e noventa e nove reais e cinco centavos).

Parágrafo primeiro - Enquanto o empregado estiver percebendo do INSS benefício por acidente de trabalho, decorrente do evento previsto no *caput*, sem definição quanto à invalidez permanente, o banco complementarará o benefício previdenciário até o montante do somatório das verbas fixas por ele percebidas mensalmente, inclusive o 13º salário, salvo se a complementação for paga por outra entidade, vinculada, ou não, ao banco.

Parágrafo segundo - A indenização de que trata a presente cláusula poderá ser substituída por seguro, a critério do banco.

Parágrafo terceiro - O valor com o reajuste previsto no *caput* desta cláusula será corrigido em 1º.09.2021, pelo INPC/IBGE acumulado do período de 12 (doze) meses - setembro a agosto - que anteceder essa data, acrescido do aumento real de 0,5% (zero vírgula cinco por cento).

CLÁUSULA 34 - TRANSPORTE DE NUMERÁRIO

Nas contratações de serviços especializados em transporte de valores, a FENABAN e as respectivas instituições bancárias representadas observarão o disposto na Lei nº 7.102, de 20.06.1983, na Portaria DG/DPF nº 3.233 de 10/12/2012, e alterações posteriores destes instrumentos legais.

Parágrafo único - A FENABAN adotará, juntamente com as respectivas instituições bancárias representadas, providências necessárias para coibir o transporte de valores realizado de forma distinta da regra contida no *caput*.

CLÁUSULA 35 - SEGURANÇA BANCÁRIA

Em caso de paralisação das atividades bancárias, em virtude de ato criminoso, o banco envidará esforços para a retomada das operações, incluindo a disponibilização de numerário para atendimento ao público, quando reputar viável, em virtude da importância do funcionamento da atividade econômica para a sociedade.

Parágrafo primeiro - Na ocorrência das situações previstas na cláusula que trata de indenização por morte ou incapacidade decorrente de assalto, e sem prejuízo da indenização ali prevista, os bancos adotarão as seguintes medidas:

- a)** no caso de assalto a qualquer agência ou posto de atendimento bancário, todos os empregados presentes terão direito a atendimento médico ou psicológico logo após o ocorrido, com comunicação à CIPA, onde houver;
- b)** o empregado que for vítima do crime de extorsão mediante sequestro terá direito a atendimento médico ou psicológico logo após o ocorrido;
- c)** em caso de assalto ou ataque contra qualquer agência ou posto de atendimento bancário, consumado ou não o roubo, ou, ainda, em caso do crime de extorsão mediante sequestro de empregado, o banco registrará o Boletim de Ocorrência Policial;

- d) o banco avaliará o pedido de realocação para outra agência ou posto de atendimento bancário, apresentado pelo empregado que for vítima do crime de extorsão mediante sequestro; e
- e) os dados estatísticos nacionais sobre ocorrências de assaltos e ataques, cujos roubos tenham sido consumados ou não, serão discutidos, semestralmente, até a primeira quinzena de fevereiro e até a primeira quinzena de agosto, na Comissão Bipartite de Segurança Bancária.

Parágrafo segundo - Em caso de eventual dúvida quanto ao fiel cumprimento de regras referentes à presente cláusula, as partes estabelecem que a judicialização seja precedida, obrigatoriamente, de negociação coletiva.

CLÁUSULA 36 - MULTA POR IRREGULARIDADE NA COMPENSAÇÃO

As multas decorrentes de falhas nos serviços de compensação de cheques e as taxas de devolução ficarão por conta dos bancos e não poderão ser descontadas dos empregados.

CLÁUSULA 37 - UNIFORME

Quando exigido ou previamente permitido pelo banco, o uniforme do empregado será fornecido pelo banco, gratuitamente.

CLÁUSULA 38 - DIGITADORES - INTERVALO PARA DESCANSO

Nos serviços permanentes de digitação, a cada período de 50 (cinquenta) minutos de trabalho consecutivo caberá um intervalo de 10 (dez) minutos para descanso, não deduzido da jornada de trabalho, nos termos da NR 17 da Portaria MTPS nº 3751, de 23.11.1990.

CLÁUSULA 39 - MONITORAMENTO DE RESULTADOS

No monitoramento de resultados, os bancos não exporão, publicamente, o *ranking* individual de seus empregados.

Parágrafo primeiro - É vedada, ao gestor, a cobrança de cumprimento de resultados por mensagens, no telefone particular do empregado.

Parágrafo segundo - Em caso de eventual dúvida quanto ao fiel cumprimento de regras referentes à presente cláusula, as partes estabelecem que a judicialização seja precedida, obrigatoriamente, de negociação coletiva.

SAÚDE NO TRABALHO

CLÁUSULA 40 - COMISSÃO INTERNA DE PREVENÇÃO DE ACIDENTES - CIPA

Os bancos encaminharão cópia do ato convocatório de eleições da CIPA, à entidade sindical profissional local, na mesma data da sua divulgação aos empregados.

Parágrafo único - Os bancos darão conhecimento das datas e conteúdo da SIPAT aos empregados e ao sindicato.

CLÁUSULA 41 - EXAMES MÉDICOS ESPECÍFICOS

O empregado poderá solicitar exames médicos específicos, que serão realizados a critério de médico indicado pelo banco. Os resultados serão fornecidos ao empregado solicitante.

CLÁUSULA 42 - ASSISTÊNCIA MÉDICA E HOSPITALAR - EMPREGADO DESPEDIDO

O empregado dispensado sem justa causa, a partir de 1º.09.2020, poderá usufruir dos convênios de assistência médica e hospitalar contratados pelo banco, pelos períodos abaixo especificados, contados do último dia de trabalho efetivo e determinados conforme tempo de casa, mantidas as condições do plano ao qual se vincula o empregado, respeitadas as situações mais favoráveis.

Vínculo Empregatício com o Banco	Período de Utilização do Convênio
Até 5 (cinco) anos	60 (sessenta) dias
Mais de 5 (cinco) até 10 (dez) anos	90 (noventa) dias
Mais de 10 (dez) até 20 (vinte) anos	180 (cento e oitenta) dias
Mais de 20 (vinte) anos	270 (duzentos e setenta) dias

Parágrafo único - Os empregados dispensados, sem justa causa, até **31 de agosto de 2020**, estão abrangidos pelas condições previstas na Convenção Coletiva de Trabalho **2018/2020**.

CLÁUSULA 43 - PROGRAMA DE RETORNO AO TRABALHO

Os bancos poderão instituir o Programa de Retorno ao Trabalho, cujo objetivo é assegurar, através de equipe multiprofissional, condições para a manutenção ou a reinserção do empregado no trabalho, após o diagnóstico de patologia, de origem ocupacional ou não, que tenha comprometido sua capacidade laborativa.

Parágrafo primeiro - Farão parte do Programa os empregados que:

- a)** tenham a cessação do benefício pelo INSS, após o afastamento por auxílio doença previdenciário (B-31), ou por auxílio doença acidentário (B-91), por qualquer período, e que, no exame de retorno ao trabalho, tenham sido considerados inaptos para o exercício da função imediatamente anterior ao afastamento; e
- b)** tenham sido encaminhados para retorno ao trabalho, pelo INSS, em decorrência de suspensão da aposentadoria por invalidez, e que no exame de retorno ao trabalho, tenham sido considerados inaptos para o exercício da função imediatamente anterior ao afastamento.

Parágrafo segundo - Em caráter exclusivamente preventivo, nos casos de empregados em atividade, com diagnóstico de patologia que provoque a redução da capacidade laborativa, o banco, através da equipe multiprofissional, poderá indicar a necessidade de reavaliação do posto de trabalho ou da atividade desenvolvida.

Parágrafo terceiro - O Programa de Retorno ao Trabalho deverá ser implementado pela área de Saúde Ocupacional do Banco e será discutido com o Sindicato da categoria profissional. A forma de acompanhamento da implementação, pelo Sindicato, constará do programa.

Parágrafo quarto - O Programa de Retorno ao Trabalho observará as seguintes etapas no seu desenvolvimento:

- a)** avaliação da capacidade laborativa - para a avaliação da capacidade laborativa serão considerados os exames complementares e o histórico médico;
- b)** definição das atividades - a equipe multiprofissional, juntamente com o gestor e o empregado, definirá as atividades que poderão ser executadas pelo empregado, de acordo com a sua capacidade laborativa, considerando os relatórios da equipe de reabilitação do INSS, quando for o caso;

- c) ações de desenvolvimento - a área de Saúde Ocupacional identificará as necessidades de requalificação profissional e encaminhará o empregado aos programas de desenvolvimento necessários. O empregado, se participante do programa, somente retornará ao trabalho após a execução de todas as etapas recomendadas ou, após a cessação do benefício pelo INSS; e
- d) acompanhamento - a partir do término do Programa de Retorno ao Trabalho, o empregado permanecerá em acompanhamento pela área de Saúde Ocupacional, por um período de até 6 (seis) meses, para adoção de eventuais medidas necessárias, visando recuperar a capacidade laborativa.

Parágrafo quinto - Havendo necessidade de continuidade do acompanhamento pela área de Saúde Ocupacional, o prazo previsto na letra "d" do parágrafo quarto poderá ser prorrogado por até 6 (seis) meses. Se após esta prorrogação o empregado não estiver habilitado para o exercício de atividades profissionais, deverá ser reencaminhado ao INSS.

CLÁUSULA 44 - ACIDENTES DE TRABALHO

Os bancos remeterão aos sindicatos profissionais convenientes, mensalmente, as Comunicações de Acidentes de Trabalho - CATs.

CLÁUSULA 45 - DOS AFASTAMENTOS POR DOENÇA SUPERIORES A 15 DIAS

O empregado que, por motivo de doença, afastar-se do trabalho por período superior a 15 (quinze) dias consecutivos, deverá apresentar ao banco, mediante protocolo de entrega, o atestado médico que comprove a sua incapacidade laborativa, até o 1º (primeiro) dia útil após a sua emissão, salvo se houver alteração do prazo estabelecido no Sistema Simplificado de Escrituração Digital de Obrigações Previdenciárias, Trabalhistas e Fiscais, que substituiu o eSocial, quando este passar a ser observado.

Parágrafo único - Nos casos de afastamento superior a 15 (quinze) dias, mediante o recebimento do atestado médico nos termos do *caput* desta cláusula, o banco requererá, até o 30º (trigésimo) dia do afastamento, a concessão do benefício junto ao INSS, salvo se, até o 20º (vigésimo) dia do afastamento, o empregado comprovar haver requerido o benefício diretamente àquele órgão, ou manifestar por escrito, no ato da entrega do atestado médico, a intenção de fazê-lo por seus próprios meios.

CLÁUSULA 46 - DECLARAÇÃO DO ÚLTIMO DIA TRABALHADO (DUT)

Ao empregado afastado do trabalho por mais de 15 (quinze) dias, que comprove haver requerido o benefício diretamente ao INSS, fica assegurada a entrega, pelo banco, da Declaração do Último Dia Trabalhado (DUT).

Parágrafo primeiro - Para os fins previstos no *caput* desta cláusula, o empregado deve comprovar, no prazo de até 7 (sete) dias úteis anteriores à perícia médica, haver requerido o benefício ao INSS.

Parágrafo segundo - Atendida, pelo empregado, a condição prevista no parágrafo anterior, o banco entregará a "DUT" até 2 (dois) dias úteis anteriores ao dia da perícia médica.

DIVERSIDADE

CLÁUSULA 47 - EXTENSÃO DE VANTAGENS - RELAÇÃO HOMOAFETIVA

As vantagens desta Convenção Coletiva de Trabalho, aplicáveis aos cônjuges dos empregados, abrangem os casos em que a união decorra de relação homoafetiva estável, devidamente comprovada.

Parágrafo primeiro - O reconhecimento da relação homoafetiva estável dar-se-á com o atendimento a iguais requisitos observados pela Previdência Social, consoante disciplinam o art. 134 da Instrução Normativa INSS/PRES. nº 77, 21.01.2015 (D.O.U de 22.01.2015) e legislação posterior.

Parágrafo segundo - Na vigência da presente Convenção Coletiva de Trabalho os bancos divulgarão, internamente, as vantagens de que trata o *caput* desta cláusula e determinarão que a opção do(a) empregado(a) será feita diretamente à área de Recursos Humanos.

PREVENÇÃO À VIOLÊNCIA CONTRA A MULHER

CLÁUSULA 48 - DO REPÚDIO À VIOLÊNCIA DOMÉSTICA E FAMILIAR CONTRA A MULHER

As partes signatárias desta Convenção declaram repúdio a qualquer ato de violência doméstica e familiar contra a mulher.

CLÁUSULA 49 - DO COMUNICADO INTERNO SOBRE A PREVENÇÃO À VIOLÊNCIA DOMÉSTICA E FAMILIAR CONTRA A MULHER

Os bancos informarão suas lideranças e demais empregados sobre os tipos de violência doméstica e familiar contra a mulher (física, moral, patrimonial, psicológica, sexual e virtual), por meio de comunicado interno, sem prejuízo da possibilidade de adoção de outras medidas reputadas cabíveis pelo banco.

Parágrafo único - Por meio de comunicado interno, o banco informará, a todos os seus empregados, quanto aos termos desta Convenção e às condutas que poderão ser adotadas frente a situações de violência doméstica e familiar, sem prejuízo da possibilidade de adoção de outras medidas reputadas cabíveis, pelo banco.

CLÁUSULA 50 - DO CANAL DE APOIO

O banco informará qual o canal de apoio que tratará de questões relacionadas à violência contra a mulher, cuja função será o acolhimento da bancária vítima de violência doméstica e familiar, por equipe devidamente orientada para este fim.

Parágrafo primeiro - O comunicado interno previsto na cláusula anterior conterá informações sobre o canal de apoio, por meio do qual a empregada que se sentir ameaçada, ou que for vítima de violência doméstica e familiar, poderá se comunicar com o banco, assegurada a confidencialidade.

Parágrafo segundo - A empregada será informada a respeito dos órgãos públicos e entidades privadas que podem ser procuradas para apoiá-la.

CLÁUSULA 51 - MEDIDAS DE APOIO

A empregada vítima de violência doméstica poderá solicitar, por exemplo:

- a) realocação para outra dependência, sendo garantido o sigilo de informações sobre a transferência; e
- b) oferta de linha de crédito/financiamento especial, à empregada vítima de violência doméstica e familiar.

Parágrafo único - O banco decidirá sobre o aceite da solicitação.

CLÁUSULA 52 - OUTRAS MEDIDAS, A CRITÉRIO DO BANCO

O banco, a seu critério, poderá:

- a) criar grupo de apoio voluntário para discutir e sugerir medidas voltadas à prevenção da violência doméstica e familiar, bem como prestar orientações gerais para esse tipo de situação; e
- b) oferecer possibilidade de alternância de horários de entrada e saída do expediente, a fim de que o agressor não tenha conhecimento sobre sua rotina.

CLÁUSULA 53 - DA PARTICIPAÇÃO DO SINDICATO PROFISSIONAL

O sindicato profissional signatário desta Convenção também poderá, a seu critério, disponibilizar canal específico, nos mesmos moldes do previsto na cláusula que trata do canal de apoio.

CLÁUSULA 54 - DO ACOMPANHAMENTO

O acompanhamento da aplicação da presente Convenção será realizado na Comissão Bipartite de Diversidade.

CLÁUSULA 55 - DA RESPONSABILIDADE DO BANCO

O banco não poderá ser responsabilizado por qualquer dano decorrente de ato de violência doméstica e familiar contra a empregada que porventura tenha acionado o canal previsto na cláusula que trata do canal de apoio.

CESSAÇÃO DO CONTRATO INDIVIDUAL DE TRABALHO

CLÁUSULA 56 - AVISO PRÉVIO PROPORCIONAL

O empregado dispensado sem justa causa fará jus ao aviso prévio de 30 (trinta) dias, na forma do art. 487, inciso II, da CLT, acrescido do aviso prévio proporcional, indenizado, nas seguintes condições:

Tempo efetivo de serviço prestado ao mesmo Banco	Pagamento do Aviso Prévio Proporcional Indenizado
Até 5 (cinco) anos	30 dias da remuneração mensal praticada na data da comunicação da dispensa
De 5 (cinco) anos e 1 (um) dia até 10 (dez) anos completos	45 dias da remuneração mensal praticada na data da comunicação da dispensa
De 10 (dez) anos e 1 (um) dia até 20 (vinte) anos completos	60 dias da remuneração mensal praticada na data da comunicação da dispensa
De 20 (vinte) anos e 1 (um) dia em diante	90 dias da remuneração mensal praticada na data da comunicação da dispensa

Parágrafo primeiro - Os valores pagos na rescisão do contrato de trabalho, na forma desta cláusula, mais benéficos aos empregados do que o direito assegurado na Lei n. 12.506, de 11 de outubro de 2011, D.O.U de 13 de outubro de 2011, atendem integralmente às disposições dessa lei e do art. 487, inciso II, da CLT, não sendo cumulativas as condições previstas nesta Convenção com as condições previstas nos citados textos legais.

Parágrafo segundo - Considera-se rescindido o contrato individual de trabalho, ao final do aviso prévio estabelecido por lei, já incluído o acréscimo da Lei n. 12.506, de 11 de outubro de 2011, não se computando, portanto, os dias adicionados em função da presente norma coletiva para efeito de projeção da data de rescisão do contrato de trabalho, para nenhum efeito.

Parágrafo terceiro - Para cálculo do aviso prévio proporcional referido nesta cláusula, serão consideradas as mesmas verbas adotadas no cálculo do aviso prévio de que trata o art. 487, da CLT.

Parágrafo quarto - O valor do aviso prévio indenizado não enseja a incidência de contribuição previdenciária, conforme decisão do Superior Tribunal de Justiça (STJ), no Recurso Especial (REsp) sob nº 1.230.957/RS, Procuradoria-Geral da Fazenda Nacional (PGFN) na Nota PGFN/CRJ nº 485, de 2 de junho de 2016.

CLÁUSULA 57 - FÉRIAS PROPORCIONAIS

O empregado com menos de 1 (um) ano de serviço, que rescindir espontaneamente o seu contrato de trabalho, fará jus a férias proporcionais de 1/12 (um doze avos) para cada mês completo de efetivo serviço ou fração superior a 14 (catorze) dias.

CLÁUSULA 58 - CARTA DE DISPENSA

A demissão imposta pelo empregador será comunicada ao empregado por escrito.

APLICAÇÃO E REVISÃO CONTRATUAL

CLÁUSULA 59 - MULTA POR DESCUMPRIMENTO DA CONVENÇÃO COLETIVA

Se violada qualquer cláusula desta Convenção, ficará o infrator obrigado a pagar a multa no valor de R\$ 40,31 (quarenta reais e trinta e um centavos), a favor do empregado, que será devida, por ação, quando da execução da decisão judicial que tenha reconhecido a infração, qualquer que seja o número de empregados participantes.

Parágrafo único - O valor com o reajuste, previsto no *caput* desta cláusula, será reajustado pelo INPC/IBGE acumulado do período de 12 (doze) meses - setembro a agosto - que anteceder o reajuste de 1º.09.2021, acrescido do aumento real de 0,5% (zero vírgula cinco por cento).

CLÁUSULA 60 - PROGRAMA DE DESENVOLVIMENTO ORGANIZACIONAL PARA A MELHORIA CONTÍNUA DAS RELAÇÕES DE TRABALHO - ADESÃO VOLUNTÁRIA

Os bancos que aderirem ao Programa de Desenvolvimento Organizacional para a Melhoria Contínua das Relações de Trabalho, por meio de Termo de Entendimento, cujo conteúdo segue abaixo, realizarão, até maio de 2021, reunião de acompanhamento das iniciativas até então realizadas, em conjunto com a FENABAN e a CONTEC.

Parágrafo único - O Termo de Entendimento para adesão à presente cláusula a ser firmado voluntariamente pelos bancos, terá o seguinte teor:

TERMO DE ENTENDIMENTO - PROGRAMA DE DESENVOLVIMENTO ORGANIZACIONAL PARA A MELHORIA CONTÍNUA DAS RELAÇÕES DE TRABALHO
PROGRAMA DE DESENVOLVIMENTO ORGANIZACIONAL PARA A MELHORIA CONTÍNUA DAS RELAÇÕES DE TRABALHO

Em consonância com o objetivo de aperfeiçoamento contínuo das práticas de gestão, e respeitando as características da cultura e dos valores organizacionais particulares, o Banco signatário deste instrumento, em seus Programas de Desenvolvimento Gerencial aplicáveis aos empregados que atuam na gestão de pessoas, dará ênfase a conteúdos que contribuam para a melhoria das relações de trabalho.

Parágrafo primeiro - *O conteúdo desses programas será orientado para o aprimoramento dos aspectos de liderança com base em pilares relacionados à Comunicação, à Saúde e ao Ambiente de Trabalho, por meio da sensibilização e engajamento dos gestores, contemplando toda a estrutura funcional.*

Parágrafo segundo - *O programa de que trata o presente instrumento será acompanhado pela respectiva Comissão de Empregados - COE.*

Parágrafo terceiro - *O presente TERMO DE ENTENDIMENTO - PROGRAMA DE DESENVOLVIMENTO ORGANIZACIONAL PARA A MELHORIA CONTÍNUA DAS RELAÇÕES DE TRABALHO vigorará exclusivamente até o termo final de vigência da Convenção Coletiva de Trabalho.*

CLÁUSULA 61 - MECANISMOS DE PREVENÇÃO DE CONFLITOS NO AMBIENTE DE TRABALHO - ADESÃO VOLUNTÁRIA

A adoção dos mecanismos de prevenção de conflitos no ambiente de trabalho se dará pelos bancos que, voluntariamente, firmarem com as entidades sindicais representativas da categoria profissional instrumento de Acordo Coletivo de Trabalho para Adesão à presente cláusula.

Parágrafo único - O instrumento de Acordo Coletivo de Trabalho para adesão à presente cláusula a ser firmado voluntariamente pelos bancos, terá o seguinte teor:

“CLÁUSULA PRIMEIRA - DO OBJETO

O presente instrumento coletivo de trabalho normatiza os termos e condições previstos na cláusula de MECANISMOS DE PREVENÇÃO DE CONFLITOS NO AMBIENTE DO TRABALHO, da Convenção Coletiva de Trabalho, celebrada entre as entidades sindicais profissionais e as entidades sindicais dos empregadores, representativas do segmento bancário.

CLÁUSULA SEGUNDA - PRINCÍPIOS QUE REGEM O PRESENTE ACORDO COLETIVO DE TRABALHO ADITIVO

O presente Acordo Coletivo de Trabalho Aditivo adota os seguintes princípios, visando à prevenção de conflitos no ambiente de trabalho:

- a) valorização de todos os empregados, promovendo o respeito à diversidade, à cooperação e ao trabalho em equipe;*
- b) conscientização dos empregados sobre a necessidade de construção de um ambiente de trabalho saudável; e*
- c) promoção de valores éticos e legais; e*
- d) comprometimento dos bancos para que o monitoramento de resultados ocorra com equilíbrio, respeito e de forma positiva para prevenir conflitos nas relações de trabalho.*

Parágrafo primeiro - *O objetivo do presente Acordo Coletivo de Trabalho Aditivo voltado à prevenção de conflitos no ambiente de trabalho é promover a prática de ações e comportamentos adequados dos empregados dos bancos aderentes, que possam prevenir conflitos indesejáveis no ambiente de trabalho.*

Parágrafo segundo - *As partes acordantes estabelecem o cumprimento das seguintes condições visando prevenir os conflitos no ambiente de trabalho:*

- a) declaração explícita de condenação a qualquer ato de assédio;*
- b) disponibilização, pelos bancos aderentes, de canal específico para encaminhamento de denúncias, reclamações, sugestões e pedidos de esclarecimento, pelos seus empregados;*
- c) avaliação semestral do programa, através de reuniões entre a representação sindical dos bancários e a representação dos bancos, com apresentação, pela FENABAN, de dados estatísticos setoriais, devendo ser criados indicadores que avaliem o desempenho do programa;*
- d) consideração das habilidades comportamentais, de liderança e de relacionamento interpessoal como critérios de promoção para cargos de gestão de pessoas; e*
- e) ampla divulgação deste instrumento para todos os empregados.*

Parágrafo terceiro - *O sindicato profissional signatário deste Acordo Coletivo de Trabalho Aditivo disponibilizará canal específico, aos bancários, para o encaminhamento de denúncias, reclamações, sugestões e pedidos de esclarecimento.*

Parágrafo quarto - *O encaminhamento e a solução das questões suscitadas observarão os seguintes procedimentos:*

- a) apresentação de denúncias, reclamações e pedidos de esclarecimento, devidamente fundamentados, por parte do empregado, ao banco ou ao sindicato;*
- a.1) na hipótese da questão ser formulada junto à entidade sindical, esta se incumbirá de apresentá-la ao banco, por escrito, no prazo de 10 (dez) dias úteis;*
- b) a apuração dos fatos deverá ser concluída em até 45 (quarenta e cinco) dias corridos a partir da apresentação da questão ao banco. Neste período não poderá haver qualquer divulgação do fato denunciado, nem pelo sindicato, nem pelo banco;*
- c) os nomes dos empregados, denunciante e denunciado, serão preservados pelo banco e pelo sindicato;*

d) a denúncia formulada pelo empregado diretamente ao banco será respondida diretamente ao empregado, após a devida apuração;

d.1) a denúncia formulada pelo empregado por intermédio da entidade sindical será apurada pelo banco, que prestará os esclarecimentos ao sindicato;

e) o banco apurará a denúncia formulada anonimamente, pelo empregado, ainda que não possa respondê-la;

f) o sindicato não encaminhará ao banco denúncia recebida anonimamente;

f.1) a denúncia encaminhada pelo sindicato poderá preservar o nome do denunciante; e

g) o banco avaliará a possibilidade de realocação para outra dependência, do empregado cuja denúncia tiver sido considerada procedente.

Parágrafo quinto - *Compete ao sindicato profissional signatário decidir sobre o encaminhamento, ou não, da denúncia a ele formulada, nos termos do presente Acordo.*

CLÁUSULA 3ª - VIGÊNCIA

O presente Acordo Coletivo de Trabalho vigorará exclusivamente até o termo final de vigência da Convenção Coletiva de Trabalho.”

CLÁUSULA 62 - REQUALIFICAÇÃO / REALOCAÇÃO - ADESÃO VOLUNTÁRIA

A requalificação e a realocação de empregados, com o objetivo de aprimoramento técnico, se darão pelos bancos que, voluntariamente, firmarem com as entidades sindicais representativas da categoria profissional instrumento de Acordo Coletivo de Trabalho para Adesão à presente cláusula, o qual será aplicado em situações específicas decorrentes de reestruturações organizacionais (encerramento de atividades, encerramento de locais, mudanças tecnológicas, ou mudanças nas atividades que redundem em obsolescência do conhecimento dos empregados em atividade nessas áreas, para as novas funções).

Parágrafo único - O instrumento de Acordo Coletivo de Trabalho para adesão à presente cláusula a ser firmado voluntariamente pelos bancos, terá o seguinte teor:

“CLÁUSULA 1ª - DA FINALIDADE DO INSTRUMENTO

O presente Acordo Coletivo de Trabalho para adesão ao disposto na cláusula de REQUALIFICAÇÃO / REALOCAÇÃO da Convenção Coletiva de Trabalho, pelo qual as partes estabelecem que a requalificação e realocação de empregados, com o objetivo de aprimoramento técnico, se darão consoante os critérios previstos nesta Cláusula.

Parágrafo primeiro - *O banco adere voluntariamente ao presente instrumento, a fim de aplicá-lo em situações específicas decorrentes de reestruturações organizacionais (encerramento de atividades, encerramento de locais, mudanças tecnológicas, ou mudanças nas atividades que redundem em obsolescência do conhecimento dos empregados em atividade nessas áreas, para as novas funções).*

Parágrafo segundo - O banco divulgará as vagas existentes de forma acessível a todos os empregados referidos no parágrafo primeiro.

Parágrafo terceiro - O banco comunicará aos empregados referidos no parágrafo primeiro, os requisitos e as competências requeridos para cada vaga existente.

Parágrafo quarto - Independentemente de idade, raça, gênero, orientação sexual, identidade de gênero ou deficiência, poderão inscrever-se para participar da seleção aos programas de requalificação e realocação todos os empregados referidos no parágrafo primeiro, que atendam aos requisitos básicos das vagas existentes, e que, no caso de requalificação, tenham condições de ser qualificados para essas vagas em curto espaço de tempo conforme avaliação do banco.

Parágrafo quinto - Observado o processo seletivo previsto no parágrafo quarto, ficará a critério do banco a escolha do empregado que participará tanto da requalificação como da realocação.

Parágrafo sexto - As partes reconhecem que o apoio da alta direção, o compromisso dos gestores e o comprometimento do empregado serão fundamentais para o sucesso do programa.

Parágrafo sétimo - Respeitadas as condições previstas nos parágrafos terceiro, quarto, e quinto, o banco definirá as necessidades de requalificação do empregado referido no parágrafo primeiro e arcará com o investimento necessário à sua qualificação técnica.

Parágrafo oitavo - A efetividade dos programas de requalificação e realocação será verificada em dois níveis de acompanhamento:

a) Reuniões de acompanhamento dos resultados específicos do banco, entre os representantes deste e da comissão de empregados coordenada pela CONTEC; e

b) Reuniões de acompanhamento de natureza qualitativa, entre a CONTEC e a Comissão de Negociações da FENABAN.

CLÁUSULA 2ª - DISPOSIÇÕES FINAIS

A celebração deste instrumento não implica em qualquer forma de garantia de emprego individual ou coletiva no banco ou de nível de emprego no setor.

CLÁUSULA 3ª - VIGÊNCIA

O presente Acordo Coletivo de Trabalho vigorará exclusivamente até o termo final de vigência da Convenção Coletiva de Trabalho.”

CLÁUSULA 63 - QUALIFICAÇÃO PROFISSIONAL / CERTIFICAÇÃO AOS EMPREGADOS ATIVOS

Na hipótese de o banco exigir do empregado a certificação para comercialização de produtos de investimento, CPA 10 ou CPA 20, reembolsará ao empregado o valor da inscrição na prova de certificação, desde que tenha ele obtido aprovação no exame respectivo.

Parágrafo único - Para certificações obtidas antes da admissão, o banco ficará desonerado do reembolso.

CLÁUSULA 64 - REQUALIFICAÇÃO PROFISSIONAL

No período de vigência desta Convenção Coletiva de Trabalho, o banco arcará com despesas realizadas pelos seus empregados dispensados sem justa causa a partir de 1º.09.2020, até o limite de R\$ 1.640,44 (um mil, seiscentos e quarenta reais e quarenta e quatro centavos), referente a 31.08.2020, que será reajustado em 1º.09.2020, pelo INPC/IBGE, acumulado de setembro de 2019 a agosto de 2020, com Cursos de Qualificação e/ou Requalificação Profissional, ministrados por empresa, entidade de ensino ou entidade sindical profissional, respeitados critérios mais vantajosos.

Parágrafo primeiro - O ex-empregado terá o prazo de 90 (noventa) dias, contados da data da comunicação da dispensa, para requerer ao banco a vantagem estabelecida, limitado ao prazo de 180 (cento e oitenta) dias para realização do curso, contado da data da solicitação.

Parágrafo segundo - O banco efetuará o pagamento, diretamente à empresa ou entidade, após receber, do ex-empregado, as seguintes informações: identificação da entidade promotora do curso, natureza, duração, valor e forma de pagamento do curso.

Parágrafo terceiro - O banco poderá optar por fazer o reembolso ao ex-empregado.

Parágrafo quarto - Os empregados dispensados até 31.08.2020 estão abrangidos pelas condições da Convenção Coletiva de Trabalho 2018/2020.

Parágrafo quinto - O valor com o reajuste previsto no *caput* desta cláusula será corrigido em 1º.09.2021, pelo INPC/IBGE acumulado do período de 12 (doze) meses - setembro a agosto - que anteceder essa data, acrescido do aumento real de 0,5% (zero vírgula cinco por cento).

CLÁUSULA 65 - ADIANTAMENTO EMERGENCIAL DE SALÁRIO NOS PERÍODOS TRANSITÓRIOS ESPECIAIS DE AFASTAMENTO POR DOENÇA

Enquanto ainda não concedido pelo INSS o benefício requerido, e pelo período máximo de 120 (cento e vinte) dias, fica assegurado o adiantamento emergencial de salário, em valor equivalente ao somatório das verbas fixas de natureza salarial, percebidas mensalmente, ao empregado cujo benefício previdenciário tenha cessado e que, cumulativamente:

- a) tenha sido considerado inapto pelo médico do trabalho do banco; e
- b) comprove ter apresentado recurso válido à Junta de Recurso do Conselho de Recursos do Seguro Social - JR/CRSS.

Parágrafo primeiro - Em qualquer hipótese, a concessão do adiantamento referido nesta cláusula fica condicionada à solicitação formal do empregado ao banco, que deverá ser entregue em até 7 (sete) dias úteis anteriores à data da perícia médica. Neste mesmo documento, o empregado autorizará previamente o respectivo reembolso do valor adiantado pelo banco, nos seguintes prazos e condições:

- a) em caso de deferimento do benefício, ou do provimento do recurso, o empregado comunicará imediatamente ao banco o início do recebimento do benefício, e restituirá integralmente o valor do benefício recebido, até 5 (cinco) dias úteis após o recebimento do benefício ou das parcelas pagas com atraso, e, não o fazendo voluntariamente, mediante o desconto integral, sem juros, em folha de pagamento ou débito em conta corrente;
- b) em caso de indeferimento do benefício, ou do não provimento do recurso, o valor do adiantamento não será descontado; e
- c) na ocorrência de rescisão contratual, os valores relativos ao adiantamento que ainda não tiverem sido reembolsados ao banco serão deduzidos integralmente, sem juros, do valor total das verbas rescisórias devidas ao empregado, em sendo insuficiente este, mediante débito do saldo remanescente em conta corrente, ressalvada a hipótese mencionada na letra "b" deste parágrafo.

Parágrafo segundo - O adiantamento a que se refere a presente cláusula não será devido ao empregado que deixar de comparecer à perícia médica agendada pelo INSS, ou requerer remarcação da mesma. Os adiantamentos que já tiverem sido efetuados serão restituídos em consonância com o parágrafo primeiro desta cláusula.

Parágrafo terceiro - O empregado que deixar de comunicar ao banco, até 2 (dois) dias úteis após o recebimento do comunicado, perderá o direito ao adiantamento, ficando obrigado a restituir integralmente o valor que recebeu a este título, no prazo de até 5 (cinco) dias úteis, contados da data em que se realizaria a perícia médica, mediante o desconto integral, sem juros, em folha de pagamento ou débito em conta corrente.

Parágrafo quarto - O adiantamento de que trata a presente cláusula não poderá ultrapassar o período máximo de 120 (cento e vinte) dias para todos os fins.

Parágrafo quinto - O adiantamento do benefício previdenciário será concedido mediante a apresentação, pelo empregado, do atestado médico indicando afastamento superior a 15 (quinze) dias, até o 1º dia útil a contar da data da sua emissão, e da comprovação do agendamento da 1ª (primeira) perícia médica, a ser realizada pelo INSS.

Parágrafo sexto - Esta cláusula não altera as condições estabelecidas nas cláusulas que tratam do auxílio cesta alimentação, da décima terceira cesta alimentação e da complementação de auxílio-doença previdenciário e auxílio-doença acidentário desta Convenção Coletiva de Trabalho.

Parágrafo sétimo - O adiantamento previsto nesta cláusula não será cumulativo com o pagamento referido na cláusula de complementação de auxílio-doença previdenciário e auxílio-doença acidentário desta Convenção Coletiva de Trabalho.

Parágrafo oitavo - As partes signatárias desta Convenção Coletiva de Trabalho comprometem-se a buscar, em conjunto, entendimentos perante a Previdência Social visando solução sistêmica para as questões que dão origem às dificuldades cujos efeitos a presente cláusula se propõe a minimizar.

Parágrafo nono - Ficam ressalvadas as condições mais favoráveis previstas nos acordos coletivos ou instrumentos normativos internos dos quais façam parte os signatários da presente Convenção.

CLÁUSULA 66 - PROGRAMA DE CULTURA DO TRABALHADOR - VALE-CULTURA

Considerando que o incentivo fiscal do vale cultura poderá ser novamente instituído no país por norma legal, as partes acordam em adotar como referência o texto da cláusula firmada anteriormente em instrumento coletivo, reproduzida abaixo:

“Os bancos concederão aos seus empregados, que percebem remuneração mensal até o limite de 5 (cinco) salários mínimos nacionais, aqui compreendido o salário-base acrescido das verbas fixas de natureza salarial, o Vale-Cultura instituído pela Lei n. 12.761, de 27/12/2012, regulamentado pelo Decreto n. 8.084, de 26/08/2013, IN MINC n. 02/2013, de 06/09/2013 e Portaria MINC n. 80, de 30/09/2013, no valor único mensal de R\$ 50,00 (cinquenta reais), sob a forma de cartão magnético.

Parágrafo primeiro - *O fornecimento do vale-cultura depende de prévia aceitação pelo empregado e não tem natureza remuneratória, nos termos do art. 11 da Lei 12.761/2012.*

Parágrafo segundo - *O empregado usuário do vale-cultura poderá ter descontados, de sua remuneração mensal, assim entendida como o salário-base acrescido das ver-*

bas fixas de natureza salarial, os seguintes percentuais sobre o valor do vale-cultura estabelecidos no art. 15 do Decreto n. 8.084, de 26/08/2013, como segue:

I - até um salário mínimo - dois por cento;

II - acima de um salário mínimo e até dois salários mínimos - quatro por cento;

III - acima de dois salários mínimos e até três salários mínimos - seis por cento;

IV - acima de três salários mínimos e até quatro salários mínimos - oito por cento; e

V - acima de quatro salários mínimos e até cinco salários mínimos - dez por cento.

Parágrafo terceiro - *O salário mínimo a ser considerado, para efeito de desconto, é o valor correspondente ao salário mínimo nacional.*

Parágrafo quarto - *Os bancos, nos termos da legislação citada no caput, providenciarão sua habilitação como "entidade beneficiária" do vale cultura, junto à Secretaria de Fomento e Incentivo à Cultura (SEFIC) do Ministério da Cultura.*

Parágrafo quinto - *Ficam a critério do empregado, nos termos da legislação do Vale-Cultura, a forma e o momento de utilização dos créditos efetivados pelo banco, decorrentes do cumprimento desta cláusula.*

Parágrafo sexto - *Esta cláusula vigorará no período de 01/01/2014 a 31/12/2016, salvo se antes desse prazo o incentivo fiscal previsto no art. 10 da Lei 12.761/2012 e nos artigos 21 e 22 do Decreto 8084/2013 for revogado, hipótese em que a concessão do benefício Vale-Cultura cessará imediatamente."*

CLÁUSULA 67 - PRIORIZAÇÃO DA NEGOCIAÇÃO COLETIVA

As partes ratificam que eventual judicialização das matérias atinentes às relações de trabalho deverá ser precedida, obrigatoriamente, de negociação coletiva.

Parágrafo único - A negociação coletiva prevista no *caput*, quaisquer que sejam as partes ou abrangência, deverão ser precedidas de ofício da CONTEC à FENABAN.

DISPOSIÇÕES TRANSITÓRIAS

CLÁUSULA 68 - ABONO ÚNICO

Para os empregados ativos em 31.08.2020 será concedido um abono único, desvinculado do salário, de caráter excepcional, no valor de R\$ 2.000,00 (dois mil reais), a ser pago até o dia 30.09.2020.

Parágrafo primeiro - O abono único de que trata esta cláusula será pago aos empregados que se encontravam afastados do trabalho em 31.08.2020, de acordo com os seguintes critérios e condições:

- a) até o dia 30.09.2020, às empregadas que, em 31.08.2020, se encontravam afastadas por licença maternidade;
- b) até o dia 30.09.2020, aos empregados que em 31.08.2020 se encontravam afastados do trabalho por auxílio-doença previdenciário ou auxílio-doença acidentário, e que, nessa data, faziam jus à complementação salarial prevista na cláusula complementação de auxílio-doença previdenciário e auxílio-doença acidentário da Convenção Coletiva de Trabalho 2018/2020; e
- c) até a folha de pagamento do mês subsequente ao retorno ao trabalho, se este ocorrer até 31.08.2022, aos empregados que em 31.08.2020 se encontravam afastados do trabalho por auxílio-doença previdenciário ou auxílio-doença acidentário, e que, nessa data, não faziam jus à complementação salarial prevista na cláusula complementação de auxílio-doença previdenciário e auxílio-doença acidentário” da Convenção Coletiva de Trabalho 2018/2020.

Parágrafo segundo - Para os bancos que efetuam o pagamento do salário até o 5º dia útil do mês subsequente, o pagamento previsto no *caput* e nas alíneas “a” e “b” do parágrafo primeiro desta cláusula poderá ser feito até o dia 07.10.2020.

Parágrafo terceiro - O abono único de que trata esta cláusula será devido ao empregado que tenha sido dispensado sem justa causa entre 02.08.2020, inclusive, e a data da assinatura desta Convenção Coletiva de Trabalho, e será pago em até 10 (dez) dias da data do recebimento, pelo banco, da solicitação escrita apresentada pelo ex-empregado.

Parágrafo quarto - Independentemente da data do pagamento, o valor do abono único previsto nesta cláusula não sofrerá correção.

Parágrafo quinto - Para fins do disposto nesta cláusula, a projeção do aviso prévio indenizado não será considerada como contrato ativo.

CLÁUSULA 69 - A NEGOCIAÇÃO COLETIVA E A COVID-19

A Organização Mundial da Saúde - OMS declarou, em 11.03.2020, a pandemia de COVID-19. No dia 12.03.2020, foi instaurada Mesa de Negociação Nacional Permanente COVID-19, pelas partes signatárias, envolvendo Confederação, Federações e mais de 70 Sindicatos que representam nacionalmente os bancários do país, para a promoção e proteção da saúde dos bancários, bem como a redução dos impactos trabalhistas decorrentes da pandemia, por infecções por COVID-19.

Parágrafo primeiro - Desde o primeiro momento, as partes estão zelando pela saúde dos bancários e clientes, e assegurando os serviços bancários que são essenciais às necessidades da sociedade, sempre com transparência e por meio do diálogo social. Temas que foram objeto de negociação pelas partes:

- a) implementação de medidas de proteção e prevenção nos ambientes de trabalho, incluindo a divulgação de orientações ou protocolos;
- b) procedimentos com relação aos casos suspeitos e confirmados da COVID-19 e para aqueles que tiveram contato;
- c) etiqueta respiratória e higienização das mãos;
- d) distanciamento social;
- e) limpeza, higiene, desinfecção e ventilação dos ambientes;
- f) proteção ao grupo de risco; e
- g) equipamentos de Proteção como máscaras e viseiras.

Parágrafo segundo - A prevenção e o controle da COVID-19, no setor bancário, continuarão sendo objeto de reuniões periódicas entre a CONTEC e a Comissão de Negociações da FENABAN.

CLÁUSULA 70 - ABRANGÊNCIA TERRITORIAL

A presente Convenção Coletiva de Trabalho aplica-se às partes convenientes no âmbito territorial de suas representações. Assim, aplica-se a todos os empregados representados pelas entidades sindicais profissionais convenientes, respeitado o disposto na Resolução BACEN nº 4.820 de 29.05.2020.

CLÁUSULA 71 - VIGÊNCIA

A vigência da presente Convenção Coletiva de Trabalho terá a duração de 2 (dois) anos, de 1º de setembro de 2020 a 31 de agosto de 2022.

São Paulo, 04 de setembro de 2020.

FENABAN - FEDERAÇÃO NACIONAL DOS BANCOS

SINDICATO DOS BANCOS NOS ESTADOS DE SAO PAULO, PARANÁ, MATO GROSSO, MATO GROSSO DO SUL, ACRE, AMAZONAS, PARÁ, AMAPÁ, RONDÔNIA E RORAIMA

p/Procuração - SINDICATO DOS BANCOS DOS ESTADOS DA BAHIA E DE SERGIPE, o SINDICATO DOS BANCOS DO ESTADO DO RIO DE JANEIRO (com base territorial no Estado do Espírito Santo), o SINDICATO DOS BANCOS DE MINAS GERAIS, GOIÁS, DISTRITO FEDERAL E TOCANTINS, o SINDICATO DOS BANCOS NOS ESTADOS DO RIO GRANDE DO SUL E SANTA CATARINA, o SINDICATO DOS BANCOS DOS ESTADOS DE PERNAMBUCO, ALAGOAS, PARAÍBA E RIO GRANDE DO NORTE, o SINDICATO DOS BANCOS DOS ESTADOS DO CEARÁ, MARANHÃO E PIAUÍ

Isaac Sidney Menezes Ferreira
Presidente

Adauto de Oliveira Duarte
Diretor de Relações Institucionais,
Trabalhistas e Sindicais

COMISSÃO NACIONAL DE NEGOCIAÇÕES - FENABAN

Fabiana Silva Ribeiro
Superintendente de Recursos Humanos

Juliano Ribeiro Marcílio
Diretor de Recursos Humanos

Karine Etchepare Wernz
Gerente Executiva

Matheus Neves Sinibaldi
Diretor

Sergio Guillinet Fajerman
Diretor Executivo

CONTEC - CONFEDERAÇÃO NACIONAL DOS TRABALHADORES
EM EMPRESAS DE CRÉDITO

p/Procuração: Sindicato dos Empregados em Estabelecimentos Bancários de Cachoeira do Sul e Sindicato dos Empregados em Estabelecimentos Bancários de Uruguaiana (RS). FEDERAÇÃO DOS EMPREGADOS EM ESTABELECIMENTOS BANCÁRIOS DO NORTE E NORDESTE: Sindicato dos Empregados em Estabelecimentos Bancários do Estado do Amazonas, Sindicato dos Empregados em Estabelecimentos Bancários e de Crédito do Município de Caruaru no Estado do Amazonas; Sindicato dos Empregados em Estabelecimentos Bancários e de Crédito do Município de Tabatinga no Estado do Amazonas (AM); Sindicato dos Empregados em Estabelecimentos Bancários de Iguatu e Sindicato dos Empregados em Estabelecimentos Bancários de Sobral (CE). FEDERAÇÃO DOS EMPREGADOS EM ESTABELECIMENTOS BANCÁRIOS DOS ESTADOS DE ALAGOAS, PERNAMBUCO E RIO GRANDE DO NORTE: Sindicato dos Empregados em Estabelecimentos Bancários de Caruaru, Sindicato dos Empregados em Estabelecimentos Bancários de Garanhuns e Região, Sindicato dos Empregados em Estabelecimentos Bancários de Goiana e Região, Sindicato dos Empregados em Estabelecimentos Bancários de Palmares e Região, Sindicato dos Empregados em Estabelecimentos Bancários de Petrolina, Sindicato dos Empregados em Estabelecimentos Bancários de São Bento do Una e Região, Sindicato dos Empregados em Estabelecimentos Bancários e de Créditos dos Municípios de Jaboatão dos Guararapes, Cabo, Escada, Ipojuca e Moreno e Sindicato dos Trabalhadores em Empresas de Crédito de Mossoró e Região. FEDERAÇÃO DOS EMPREGADOS EM ESTABELECIMENTOS BANCÁRIOS NO ESTADO DA PARAÍBA: Sindicato dos Empregados em Estabelecimentos Bancários de Catolé do Rocha, Sindicato dos Empregados em Estabelecimentos Bancários de Cajazeiras e Região, Sindicato dos Empregados em Estabelecimentos Bancários de Mamanguape e Região, Sindicato dos Empregados em Estabelecimentos Bancários de Itabaiana e Região, Sindicato dos Empregados em Estabelecimentos Bancários de Patos e Região, Sindicato dos Empregados em Estabelecimentos Bancários de Conceição e Sindicato dos Empregados em Estabelecimentos Bancários de Sousa. FEDERAÇÃO DOS EMPREGADOS EM ESTABELECIMENTOS BANCÁRIOS NO ESTADO DE SANTA CATARINA: Sindicato dos Empregados em Estabelecimentos Bancários de Balneário Camboriú e Região, Sindicato dos Empregados em Estabelecimentos Bancários de Brusque, Sindicato dos Empregados em Estabelecimentos Bancários de Caçador, Sindicato dos Empregados em Estabelecimentos Bancários de Canoinhas e Região, Sindicato dos Empregados em Estabelecimentos Bancários de Itajaí, Sindicato dos Empregados em Estabelecimentos Bancários de Joinville, Sindicato dos Empregados em Estabelecimentos Bancários de Lages, Sindicato dos Empregados em Estabelecimento Bancários de Laguna, Sindicato dos Empregados em Estabelecimentos Bancários de Mafra, Sindicato dos Empregados em Estabelecimentos Bancários de Porto União, Sindicato dos Empregados em Estabelecimentos

Bancários de Rio do Sul, Sindicato dos Empregados em Estabelecimentos Bancários de São Bento do Sul, Sindicato dos Empregados em Estabelecimentos Bancários de Jaraguá do Sul e Região SC e Sindicato dos Empregados em Estabelecimentos Bancários de Tubarão e Região

Lourenço Ferreira do Prado
Presidente da CONTEC

FEDERAÇÃO DOS EMPREGADOS EM ESTABELECIMENTOS BANCÁRIOS
NOS ESTADOS DE MINAS GERAIS, GOIÁS, TOCANTINS E DISTRITO FEDERAL

p/Procuração: Sindicato dos Empregados em Estabelecimentos Bancários de Aragua-ri e Região, Sindicato dos Empregados em Estabelecimentos Bancários de Araxá e Região, Sindicato dos Empregados em Estabelecimentos Bancários de Barbacena, Sindicato dos Empregados em Estabelecimentos Bancários de Caratinga, Sindicato dos Empregados em Estabelecimentos Bancários de Curvelo, Sindicato dos Trabalhadores do Ramo Financeiro de Governador Valadares e Região, Sindicato dos Empregados em Estabelecimentos Bancários de Itajubá e Região, Sindicato dos Empregados em Estabelecimentos Bancários de Ituiutaba, Sindicato dos Empregados em Estabelecimentos Bancários de Manhuaçu, Sindicato dos Empregados em Estabelecimentos Bancários de Montes Claros e Região, Sindicato dos Empregados em Estabelecimentos Bancários de Muriaé e Região, Sindicato dos Trabalhadores no Ramo Financeiro de Poços de Caldas e Região, Sindicato dos Empregados em Estabelecimentos Bancários de Ponte Nova e Região, Sindicato dos Empregados em Estabelecimentos Bancários de Santos Dumont, Sindicato dos Empregados em Estabelecimentos Bancários de Uberlândia, Sindicato dos Empregados em Estabelecimentos Bancários de Varginha e Região e Sindicato dos Empregados em Estabelecimentos Bancários de Catalão (GO).

Alfredo Brandão Horsth
Presidente da Federação dos Empregados em Estabelecimentos
Bancários dos Estado de Minas Gerais, Goiás e Distrito Federal

FEDERAÇÃO DOS EMPREGADOS EM ESTABELECIMENTOS
BANCÁRIOS NOS ESTADOS DE GOIÁS E TOCANTINS

p/Procuração: Sindicato dos Empregados em Estabelecimentos Bancários no Estado de Goiás, Sindicato dos Empregados em Estabelecimentos Bancários de Anápolis, Sindicato dos Empregados em Estabelecimentos Bancários de Itumbiara, Sindicato dos Empregados em Estabelecimentos Bancários de Jataí e Sindicato dos Empregados em Estabelecimentos Bancários de Rio Verde (GO) e Sindicato dos Trabalhadores em Empresas de Crédito no Estado de Tocantins.

Sérgio Luiz da Costa
Presidente da Federação dos Empregados em Estabelecimentos
Bancários nos Estados de Goiás e Tocantins

FEDERAÇÃO DOS EMPREGADOS EM ESTABELECIMENTOS
BANCÁRIOS NO ESTADO DO PARANÁ

p/Procuração: Sindicato dos Empregados em Estabelecimentos Bancários de Cascavel, Sindicato dos Empregados em Estabelecimentos Bancários de Cianorte, Sindicato dos Empregados em Estabelecimentos Bancários de Foz do Iguaçu, Sindicato dos Empregados em Estabelecimentos Bancários de Goioerê, Sindicato dos Empregados em Estabelecimentos Bancários de Maringá e Região, Sindicato dos Empregados em Estabelecimentos Bancários de Paranaguá, Sindicato dos Empregados em Estabelecimentos Bancários de Pato Branco, Sindicato dos Empregados em Estabelecimentos Bancários Ponta Grossa, Sindicato dos Empregados em Estabelecimentos Bancários de Telêmaco Borba e Sindicato dos Empregados em Estabelecimentos Bancários de União da Vitória.

Gladir Antonio Basso
Presidente da Federação dos
Empregados em Estabelecimentos
Bancários no Estado Do Paraná

Lourenço Ferreira do Prado
Presidente da CONTEC

CONVENÇÃO COLETIVA DE TRABALHO ANEXO - NOTA EXPLICATIVA GRATIFICAÇÃO DE FUNÇÃO

A cláusula 11 da Convenção Coletiva de Trabalho tem a seguinte redação:

CLÁUSULA 11 - GRATIFICAÇÃO DE FUNÇÃO

O valor da gratificação de função, de que trata o § 2º do artigo 224, da Consolidação das Leis do Trabalho, não será inferior a 55% (cinquenta e cinco por cento), à exceção do Estado do Rio Grande do Sul, cujo percentual é de 50% (cinquenta por cento), sempre incidente sobre o salário do cargo efetivo acrescido do adicional por tempo de serviço, já reajustados nos termos da cláusula primeira, respeitados os critérios mais vantajosos e as demais disposições específicas previstas nas Convenções Coletivas de Trabalho Aditivas.

Parágrafo primeiro - *Havendo decisão judicial que afaste o enquadramento de empregado na exceção prevista no § 2º do art. 224 da CLT, estando este recebendo ou tendo já recebido a gratificação de função, que é a contrapartida ao trabalho prestado além da 6ª (sexta) hora diária, de modo que a jornada somente é considerada extraordinária após a 8ª (oitava) hora trabalhada, o valor devido relativo às horas extras e reflexos será integralmente deduzido/compensado, com o valor da gratificação de função e reflexos pagos ao empregado. A dedução/compensação prevista neste parágrafo será aplicável às ações ajuizadas a partir de 1º.12.2018.*

Parágrafo segundo - *A dedução/compensação prevista no parágrafo acima deverá observar os seguintes requisitos, cumulativamente:*

- a)** *será limitada aos meses de competência em que foram deferidas as horas extras e nos quais tenha havido o pagamento da gratificação prevista nesta cláusula; e*
- b)** *o valor a ser deduzido/compensado não poderá ser superior ao auferido pelo empregado, limitado aos percentuais de 55% (cinquenta e cinco por cento) e 50% (cinquenta por cento), mencionados no caput, de modo que não pode haver saldo negativo.*

Parágrafo terceiro - *As partes estabelecem que a jornada normal de trabalho dos bancários é de 6 (seis) horas diárias para aqueles que não recebem a gratificação de função prevista no §2º do artigo 224 da CLT, e para os que recebem, de 8 (oito) horas diárias, devendo ser cumprida em dias úteis, de segunda a sexta-feira.*

Parágrafo quarto - *As partes consignam, a título de esclarecimento, que as horas extras e a gratificação de função têm a mesma natureza salarial, restando afastada a aplicação da Súmula nº 109 do TST.*

CONSIDERAÇÕES PRELIMINARES

Considerando que, historicamente, as partes signatárias da Convenção Coletiva de Trabalho sempre privilegiaram a negociação coletiva como meio de solução de conflitos e estabelecimento de condições de trabalho, sendo que, desde 1992, são realizadas negociações coletivas unificadas do Setor, que resultam em um instrumento coletivo de trabalho de abrangência nacional, aplicável a todos os bancários do Brasil;

Considerando que a redação da Cláusula 11 da Convenção Coletiva de Trabalho é fruto de ampla negociação coletiva ocorrida após centenas de assembleias realizadas por todo o País, que contaram com a participação maciça de bancários associados e não-associados e da vontade das partes de ajustarem questões que traziam insegurança jurídica;

Considerando que as aguerridas negociações da Convenção Coletiva de Trabalho duraram vários meses e que dela participaram **244 (duzentos e quarenta e quatro) entidades sindicais, sendo 236 representantes da categoria profissional - 2 (duas) confederações, 17 (dezesete) federações e 217 (duzentos e dezesete) sindicatos - e 8 (oito) da categoria econômica - 1 (uma) federação e 7 (sete) sindicatos;**

Considerando que a negociação coletiva ocorreu entre entes sindicais de grande representatividade e confiança, cumpridos todos os requisitos do negócio jurídico válido – a saber, agente capaz, objeto lícito, possível, determinado ou determinável, forma prescrita ou não defesa em lei (art. 104 do Código Civil), nos exatos termos do art. 8º, §3º, da CLT, não há nenhum fundamento para se cogitar a nulidade ou a anulabilidade do acordado;

Considerando que foram garantidos todos os benefícios previstos nas CCTs anteriores, além do estabelecimento de novos direitos, quando da negociação da mencionada Cláusula 11 da CCT dos Bancários 2018/2020, que foi considerada a norma mais benéfica do País;

Considerando que a gratificação de função, com valor superior ao previsto no art. 224, § 2º da CLT, vem sendo objeto de negociações coletivas e consta das CCTs da categoria desde 1978, ou seja, há 41 anos, resultando no percentual aumentado gradativamente, até atingir o atual de 55% (50% para os bancários do RS) no ano de 1987;

Considerando que a negociação coletiva específica sobre a citada cláusula teve por finalidade evitar que o pagamento da gratificação de função deixasse de ser compensado/deduzido com o pagamento da sétima e da oitava horas eventualmente deferidas, nas hipóteses em que é afastada a confiança bancária, pela via judicial;

Considerando que a referida cláusula reforça o compromisso das partes de promover iniciativas que visem à ampliação da transparência e da segurança jurídica para os temas negociados;

As partes convenientes tem como legítima a cláusula pactuada sobre a compensação/dedução da Gratificação de Função de que trata o § 2º, do art. 224 da CLT, nos termos estabelecidos na Cláusula 11 da CCT dos Bancários, notadamente, em seu parágrafo primeiro, e sob as seguintes principais

JUSTIFICATIVAS

- 1) A jornada especial dos bancários e o cargo de confiança bancário pertencem ao rol dos temas mais enfrentados na Justiça do Trabalho, figurando o art. 224 da CLT como um dos dispositivos mais citados nos julgados.
- 2) Nos termos da atual redação do referido dispositivo legal¹, aos exercentes de cargo de confiança bancária não se aplica a jornada especial de 6 horas, prevalecendo a jornada de 8 horas. O que costuma ser objeto de insegurança jurídica é a definição de quem estaria enquadrado no conceito de confiança bancária.
- 3) O requisito objetivo para a caracterização do cargo de confiança bancária do § 2º do art. 224, da CLT, é o pagamento de uma gratificação de pelo menos 1/3 do salário, sem o que não há que se cogitar em exercício de cargo com jornada de 8 horas.
- 4) A gratificação de função tem exatamente a finalidade de compensar o trabalho de 6 para 8 horas e esse tempo à disposição do banco, que pode ser exigido do bancário investido na função de confiança a que se refere o § 2º do art. 224, da CLT, com afastamento do regime de jornada limitado do *caput* do mesmo dispositivo legal.

¹ **Art. 224** - A duração normal do trabalho dos empregados em bancos, casas bancárias e Caixa Econômica Federal será de 6 (seis) horas contínuas nos dias úteis, com exceção dos sábados, perfazendo um total de 30 (trinta) horas de trabalho por semana. (...) **§ 2º** - as disposições deste art. não se aplicam aos que exercem funções de direção, gerência, fiscalização, chefia e equivalentes, ou que desempenhem outros cargos de confiança, desde que o valor da gratificação não seja inferior a 1/3 (um terço) do salário do cargo efetivo. (CLT)

- 5) As partes ratificam que a jornada normal de trabalho dos bancários é de 6 (seis) horas diárias para aqueles que não recebem a gratificação de função prevista no §2º do artigo 224 da CLT, e para os que recebem, de 8 (oito) horas diárias, devendo ser cumprida em dias úteis, de segunda a sexta-feira.
- 6) A gratificação de função é, sem nenhuma dúvida, como reconhecem as partes, decorrência do enquadramento do contrato no regime do § 2º do art. 224 da CLT, com afastamento do regime limitado do *caput* do mesmo dispositivo, pelo exercício do cargo de confiança bancário. O trabalhador recebe gratificação de função, em percentual nunca inferior a um terço do salário efetivo, para cumprir jornada de 8 horas, afastada a aplicação da jornada de 6 horas, gerando equilíbrio e nenhuma perda.
- 7) Se o enquadramento do empregado no § 2º, do art. 224, da CLT, como exercente de cargo de confiança bancária, vier a ser negado por decisão judicial, seja qual for o fundamento, o pagamento da gratificação de função deixa de ter a sua razão de ser.
- 8) Quando se nega judicialmente o enquadramento do empregado no § 2º do art. 224, impedindo-se, ao mesmo tempo, a dedução/compensação da gratificação de função: o empregado mantém o crédito de uma gratificação que recebeu durante o contrato de trabalho, mas que perdeu sua razão de ser. Assim, se a causa do pagamento - enquadramento do contrato no § 2º, do art. 224, da CLT, submetido a jornada de 8 horas - desaparece, não há porque se negar o abatimento.
- 9) O abatimento (dedução/compensação) da gratificação de função com eventuais horas extras deferidas judicialmente ao empregado, conforme previsto na Cláusula 11 da CCT dos Bancários, consiste em uma solução equilibrada, resultante da vedação imposta pelo art. 884 do Código Civil.
- 10) Acrescente-se a isto que a Súmula 109 do TST² não pode servir de óbice à negociação coletiva e celebração da Cláusula 11 da CCT 2018/2020 dos Bancários. Primeiro, porque o verbete foi redigido quase quarenta anos antes da Lei nº 13.467/2017 e não teve em vista, como é evidente, a hipótese de negociação coletiva sobre a matéria, tal como se deu no caso da norma coletiva dos bancários. Segundo, porque o próprio motivo que ensejou a edição da Súmula 109 já

² **GRATIFICAÇÃO DE FUNÇÃO (mantida) - Res. 121/2003, DJ 19, 20 e 21.11.2003** O bancário não enquadrado no § 2º do art. 224 da CLT, que receba gratificação de função, não pode ter o salário relativo a horas extraordinárias compensado com o valor daquela vantagem.

desapareceu ao longo dos anos (trabalho do “caixa-executivo”). Terceiro, porque a gratificação de função paga pelos bancos, em razão da CCT, resultado de ampla negociação coletiva, é remunerada em percentual bastante superior ao legalmente previsto para a parcela.

- 11)** As horas extras e a gratificação de função têm a mesma natureza salarial, restando afastada a aplicação da Súmula nº 109 do TST.
- 12)** É importante esclarecer, ainda, que a categoria, mesmo após o advento da Lei nº 13.467/2017 e a expressa vedação à ultratividade das normas coletivas (art. 614, § 3º, da CLT), negociou a manutenção da gratificação de função em percentual mais benéfico do que o previsto na lei, ao empregado enquadrado no § 2º, do art. 224, da CLT, reconhecendo-se mais uma vez a vantagem conquistada para os bancários. Somente essa diferença entre os 33% previstos no § 2º do art. 224 da CLT para os 55% efetivamente pagos pelos bancos significa cerca de R\$ 5 bilhões a mais, por ano, na conta dos bancários de todo o Brasil.
- 13)** A nova redação conferida à Cláusula 11 da CCT apenas buscou reforçar o sentido original da parcela gratificação de função, a qual corresponde a uma efetiva contrapartida ao trabalho prestado além da 6ª hora diária, de modo que a jornada normal de trabalho dos bancários é de 6 (seis) horas diárias para aqueles que não recebem a gratificação de função prevista no §2º do artigo 224 da CLT, e para os que recebem, de 8 (oito) horas diárias, possibilitando, como decorrência, a posterior compensação ou dedução do valor correspondente, em caso de desconstituição judicial do cargo de confiança. Não se trata de qualquer inovação conceitual.
- 14)** É importante notar que a própria fração imposta pelo legislador não é aleatória ou gratuita. Tenha-se em conta o seu montante, para compreender a sua razão de ser. Um terço a mais correspondente exatamente ao acréscimo de tempo na duração do trabalho. A elevação da jornada de 6 para 8 horas envolve aumento de 1/3 da carga de trabalho. Confirma-se, assim, que a gratificação serve exatamente para compensar o trabalho adicional que passa a poder ser exigido do bancário investido na função de confiança de que trata o § 2º, do art. 224, da CLT.
- 15)** A negociação desta cláusula foi importante para o êxito do processo negocial como um todo, gerando, como contrapartida, um impacto favorável aos bancários, eis que o conjunto de benefícios previstos na CCT 2016/2018, que já era referência em direitos aos trabalhadores, foi expandido na CCT 2018/2020.

- 16)** Há que se respeitar a força normativa da CCT³ e a autonomia da vontade coletiva⁴, de modo que a vontade das categorias econômica e profissional, expressa na Cláusula 11 da CCT dos Bancários, e em todas as demais que integram o instrumento coletivo, inclusive por força do princípio do conglobamento, deve ser preservada também pelo Poder Judiciário em estrita observância aos princípios básicos da liberdade sindical dispostos no art. 8º, da Constituição Federal, notadamente, a liberdade de negociação coletiva de trabalho, ou seja, a liberdade de pactuar as normas de trabalho que melhor se adequem à realidade da categoria profissional representada.
- 17)** Mais um relevante fundamento a ser considerado corresponde ao fato de que a Lei nº 13.467/2017 (“Reforma Trabalhista”) consagrou a premissa de que *“o negociado prevalece sobre a lei”*, por meio do art. 611-A c/c art. 8º, § 3º, ambos da CLT, que estabelece o princípio da intervenção mínima na autonomia da vontade coletiva. E o art. 611-A da CLT autoriza expressamente a pactuação de normas sobre *jornada de trabalho, observados os limites constitucionais* (inciso I) e *identificação dos cargos que se enquadram como funções de confiança* (inciso V). Se norma coletiva pode até mesmo identificar *“cargos que se enquadram como funções de confiança”*, legítima a previsão de dedução/compensação da gratificação de função, caso não reconhecido o cargo de confiança, independentemente do fundamento que o julgador houver por bem adotar.
- 18)** Tendo em vista que a Cláusula 11 da CCT atende o patamar mínimo civilizatório (vide art. 7º da Constituição e art. 611-B da CLT), que estão presentes os requisitos do negócio jurídico válido (art. 104 do Código Civil), e que o conjunto de normas constantes da mesma CCT é resultado de concessões mútuas, emerge plenamente válida a negociação celebrada entre os sindicatos das categorias econômica e profissional dos bancários e, em especial, a disposição que estabelece a possibilidade de compensação/dedução da gratificação de função. Não é possível anular apenas uma cláusula em desfavor de uma das partes, sob pena de se anular todas as demais e recompor as partes ao *status quo ante*.

³ Art. 7º São direitos dos trabalhadores urbanos e rurais, além de outros que visem à melhoria de sua condição social: (...) XXVI - reconhecimento das convenções e acordos coletivos de trabalho (CF)

⁴ Art. 8º (...) § 3º No exame de convenção coletiva ou acordo coletivo de trabalho, a Justiça do Trabalho analisará exclusivamente a conformidade dos elementos essenciais do negócio jurídico, respeitado o disposto no art. 104 da Lei no 10.406, de 10 de janeiro de 2002 (Código Civil), e ***balizará sua atuação pelo princípio da intervenção mínima na autonomia da vontade coletiva***. (g.n.) (CLT)

- 19)** Ademais, a legalidade do abatimento dos valores pagos a título de gratificação de função do cargo de confiança bancário com as horas extras já foi reconhecida pelo C. TST na Orientação Jurisprudencial Transitória nº 70 da SDI-I, do C. TST, relacionada à Caixa Econômica Federal, que estabelece que *“a diferença de gratificação de função (...) poderá ser compensada com as horas extraordinárias prestadas”*.

São Paulo, 04 de setembro de 2020.

FENABAN - FEDERAÇÃO NACIONAL DOS BANCOS

SINDICATO DOS BANCOS NOS ESTADOS DE SAO PAULO, PARANÁ, MATO GROSSO, MATO GROSSO DO SUL, ACRE, AMAZONAS, PARÁ, AMAPÁ, RONDÔNIA E RORAIMA

p/Procuração - SINDICATO DOS BANCOS DOS ESTADOS DA BAHIA E DE SERGIPE, o SINDICATO DOS BANCOS DO ESTADO DO RIO DE JANEIRO (com base territorial no Estado do Espírito Santo), o SINDICATO DOS BANCOS DE MINAS GERAIS, GOIÁS, DISTRITO FEDERAL E TOCANTINS, o SINDICATO DOS BANCOS NOS ESTADOS DO RIO GRANDE DO SUL E SANTA CATARINA, o SINDICATO DOS BANCOS DOS ESTADOS DE PERNAMBUCO, ALAGOAS, PARAÍBA E RIO GRANDE DO NORTE, o SINDICATO DOS BANCOS DOS ESTADOS DO CEARÁ, MARANHÃO E PIAUÍ

Isaac Sidney Menezes Ferreira
Presidente

Adauto de Oliveira Duarte
Diretor de Relações Institucionais,
Trabalhistas e Sindicais

COMISSÃO NACIONAL DE NEGOCIAÇÕES - FENABAN

Fabiana Silva Ribeiro
Superintendente de Recursos Humanos

Juliano Ribeiro Marcílio
Diretor de Recursos Humanos

Karine Etchepare Wernz
Gerente Executiva

Matheus Neves Sinibaldi
Diretor

Sergio Guillinet Fajerman
Diretor Executivo

CONTEC - CONFEDERAÇÃO NACIONAL DOS TRABALHADORES EM EMPRESAS DE CRÉDITO

p/Procuração: Sindicato dos Empregados em Estabelecimentos Bancários de Cachoeira do Sul e Sindicato dos Empregados em Estabelecimentos Bancários de Uruguaiana (RS). FEDERAÇÃO DOS EMPREGADOS EM ESTABELECIMENTOS BANCÁRIOS DO NORTE E NORDESTE: Sindicato dos Empregados em Estabelecimentos Bancários do Estado do Amazonas, Sindicato dos Empregados em Estabelecimentos Bancários e de Crédito do Município de Caruaru no Estado do Amazonas; Sindicato dos Empregados em Estabelecimentos Bancários e de Crédito do Município de Tabatinga no Estado do Amazonas (AM); Sindicato dos Empregados em Estabelecimentos Bancários de Iguatu e Sindicato dos Empregados em Estabelecimentos Bancários de Sobral (CE). FEDERAÇÃO DOS EMPREGADOS EM ESTABELECIMENTOS BANCÁRIOS DOS ESTADOS DE ALAGOAS, PERNAMBUCO E RIO GRANDE DO NORTE: Sindicato dos Empregados em Estabelecimentos Bancários de Caruaru, Sindicato dos Empregados em Estabelecimentos Bancários de Garanhuns e Região, Sindicato dos Empregados em Estabelecimentos Bancários de Goiana e Região, Sindicato dos Empregados em Estabelecimentos Bancários de Palmares e Região, Sindicato dos Empregados em Estabelecimentos Bancários de Petrolina, Sindicato dos Empregados em Estabelecimentos Bancários de São Bento do Una e Região, Sindicato dos Empregados em Estabelecimentos Bancários e de Créditos dos Municípios de Jaboatão dos Guararapes, Cabo, Escada, Ipojuca e Moreno e Sindicato dos Trabalhadores em Empresas de Crédito de Mossoró e Região. FEDERAÇÃO DOS EMPREGADOS EM ESTABELECIMENTOS BANCÁRIOS NO ESTADO DA PARAÍBA: Sindicato dos Empregados em Estabelecimentos Bancários de Catolé do Rocha, Sindicato dos Empregados em Estabelecimentos Bancários de Cajazeiras e Região, Sindicato dos Empregados em Estabelecimentos Bancários de Mamanguape e Região, Sindicato dos Empregados em Estabelecimentos Bancários de Itabaiana e Região, Sindicato dos Empregados em Estabelecimentos Bancários de Patos e Região, Sindicato dos Empregados em Estabelecimentos Bancários de Conceição e Sindicato dos Empregados em Estabelecimentos Bancários de Sousa. FEDERAÇÃO DOS EMPREGADOS EM ESTABELECIMENTOS BANCÁRIOS NO ESTADO DE SANTA CATARINA: Sindicato dos Empregados em Estabelecimentos Bancários de Balneário Camboriú e Região, Sindicato dos Empregados em Estabelecimentos Bancários de Brusque, Sindicato dos Empregados em Estabelecimentos Bancários de Caçador, Sindicato dos Empregados em Estabelecimentos Bancários de Canoinhas e Região, Sindicato dos Empregados em Estabelecimentos Bancários de Itajaí, Sindicato dos Empregados em Estabelecimentos Bancários de Joinville, Sindicato dos Empregados em Estabelecimentos Bancários de Lages, Sindicato dos Empregados em Estabelecimento Bancários de Laguna, Sindicato dos Empregados em Estabelecimentos Bancários de Mafra, Sindicato dos Empregados em Estabelecimentos Bancários de Porto União, Sindicato dos Empregados em Estabelecimentos

Bancários de Rio do Sul, Sindicato dos Empregados em Estabelecimentos Bancários de São Bento do Sul, Sindicato dos Empregados em Estabelecimentos Bancários de Jaraguá do Sul e Região SC e Sindicato dos Empregados em Estabelecimentos Bancários de Tubarão e Região

Lourenço Ferreira do Prado
Presidente da CONTEC

FEDERAÇÃO DOS EMPREGADOS EM ESTABELECIMENTOS BANCÁRIOS
NOS ESTADOS DE MINAS GERAIS, GOIÁS, TOCANTINS E DISTRITO FEDERAL

p/Procuração: Sindicato dos Empregados em Estabelecimentos Bancários de Aragua-ri e Região, Sindicato dos Empregados em Estabelecimentos Bancários de Araxá e Região, Sindicato dos Empregados em Estabelecimentos Bancários de Barbacena, Sindicato dos Empregados em Estabelecimentos Bancários de Caratinga, Sindicato dos Empregados em Estabelecimentos Bancários de Curvelo, Sindicato dos Trabalhadores do Ramo Financeiro de Governador Valadares e Região, Sindicato dos Empregados em Estabelecimentos Bancários de Itajubá e Região, Sindicato dos Empregados em Estabelecimentos Bancários de Ituiutaba, Sindicato dos Empregados em Estabelecimentos Bancários de Manhuaçu, Sindicato dos Empregados em Estabelecimentos Bancários de Montes Claros e Região, Sindicato dos Empregados em Estabelecimentos Bancários de Muriaé e Região, Sindicato dos Trabalhadores no Ramo Financeiro de Poços de Caldas e Região, Sindicato dos Empregados em Estabelecimentos Bancários de Ponte Nova e Região, Sindicato dos Empregados em Estabelecimentos Bancários de Santos Dumont, Sindicato dos Empregados em Estabelecimentos Bancários de Uberlândia, Sindicato dos Empregados em Estabelecimentos Bancários de Varginha e Região e Sindicato dos Empregados em Estabelecimentos Bancários de Catalão (GO).

Alfredo Brandão Horsth
Presidente da Federação dos Empregados em Estabelecimentos
Bancários dos Estado de Minas Gerais, Goiás e Distrito Federal

FEDERAÇÃO DOS EMPREGADOS EM ESTABELECIMENTOS
BANCÁRIOS NOS ESTADOS DE GOIÁS E TOCANTINS

p/Procuração: Sindicato dos Empregados em Estabelecimentos Bancários no Estado de Goiás, Sindicato dos Empregados em Estabelecimentos Bancários de Anápolis, Sindicato dos Empregados em Estabelecimentos Bancários de Itumbiara, Sindicato dos Empregados em Estabelecimentos Bancários de Jataí e Sindicato dos Empregados em Estabelecimentos Bancários de Rio Verde (GO) e Sindicato dos Trabalhadores em Empresas de Crédito no Estado de Tocantins.

Sérgio Luiz da Costa
Presidente da Federação dos Empregados em Estabelecimentos
Bancários nos Estados de Goiás e Tocantins

FEDERAÇÃO DOS EMPREGADOS EM ESTABELECIMENTOS
BANCÁRIOS NO ESTADO DO PARANÁ

p/Procuração: Sindicato dos Empregados em Estabelecimentos Bancários de Cascavel, Sindicato dos Empregados em Estabelecimentos Bancários de Cianorte, Sindicato dos Empregados em Estabelecimentos Bancários de Foz do Iguaçu, Sindicato dos Empregados em Estabelecimentos Bancários de Goioerê, Sindicato dos Empregados em Estabelecimentos Bancários de Maringá e Região, Sindicato dos Empregados em Estabelecimentos Bancários de Paranaguá, Sindicato dos Empregados em Estabelecimentos Bancários de Pato Branco, Sindicato dos Empregados em Estabelecimentos Bancários Ponta Grossa, Sindicato dos Empregados em Estabelecimentos Bancários de Telêmaco Borba e Sindicato dos Empregados em Estabelecimentos Bancários de União da Vitória.

Gladir Antonio Basso
Presidente da Federação dos
Empregados em Estabelecimentos
Bancários no Estado do Paraná

Lourenço Ferreira do Prado
Presidente da CONTEC

CONVENÇÃO COLETIVA DE TRABALHO PARTICIPAÇÃO DOS EMPREGADOS NOS LUCROS OU RESULTADOS DOS BANCOS

EXERCÍCIOS 2020 e 2021

Pelo presente instrumento, de um lado, representando a categoria econômica, a FEDERAÇÃO NACIONAL DOS BANCOS - **FENABAN**, o Sindicato dos Bancos nos Estados de São Paulo, Paraná, Mato Grosso, Mato Grosso do Sul, Acre, Amazonas, Pará, Amapá, Rondônia e Roraima, o Sindicato dos Bancos dos Estados da Bahia e de Sergipe, o Sindicato dos Bancos do Estado do Rio de Janeiro (com base territorial no Estado do Espírito Santo), o Sindicato dos Bancos de Minas Gerais, Goiás, Distrito Federal e Tocantins, o Sindicato dos Bancos nos Estados do Rio Grande do Sul e Santa Catarina, o Sindicato dos Bancos dos Estados de Pernambuco, Alagoas, Paraíba e Rio Grande do Norte, o Sindicato dos Bancos dos Estados do Ceará, Maranhão e Piauí, por seus Presidentes, e, de outro lado, representando a categoria profissional, a Confederação Nacional dos Trabalhadores nas Empresas de Crédito - **CONTEC**, o Sindicato dos Empregados em Estabelecimentos Bancários de Cachoeira do Sul, o o Sindicato dos Empregados em Estabelecimentos Bancários de Uruguaiana, a Federação dos Empregados em Estabelecimentos Bancários do Norte e Nordeste - **FEEB NN**, Sindicato dos Empregados em Estabelecimentos Bancários no Estado do Amazonas, o Sindicato dos Empregados em Estabelecimentos Bancários e de Crédito do Município de Carauari - AM, o Sindicato dos Empregados em Estabelecimentos Bancários e de Crédito no Município de Tabatinga - AM, o Sindicato dos Empregados em Estabelecimentos Bancários de Iguatu - CE, o Sindicato dos Empregados em Estabelecimentos Bancários de Sobral - CE, a Federação dos Empregados em Estabelecimentos Bancários nos Estados de Goiás e Tocantins - **FEEB GO-TO**, o Sindicato dos Empregados em Estabelecimentos Bancários no Estado de Goiás, o Sindicato dos Empregados em Estabelecimentos Bancários de Anápolis, o Sindicato dos Empregados em Estabelecimentos Bancários de Itumbiara, o Sindicato dos Empregados em Estabelecimentos Bancários de Jataí-GO, o Sindicato dos Empregados em Estabelecimentos Bancários de Rio Verde, o Sindicato dos Trabalhadores em Empresas de Crédito do Estado do Tocantins, a Federação dos Empregados em Estabelecimentos Bancários nos Estados de Minas Gerais, Goiás, Tocantins e Distrito Federal - **FEEB MG-GO-TO-DF**, o Sindicato dos Empregados em Estabelecimentos Bancários de Araguari, o Sindicato dos Empregados em Estabelecimentos Bancários de Araxá e Região, o Sindicato dos Empregados em Estabelecimentos Bancários Barbacena, Sindicato dos Empregados em Estabelecimentos Bancários de Caratinga, o Sindicato dos Empregados em Estabelecimentos Bancários de Curvelo, o Sindicato dos Trabalhadores do Ramo Financeiro de Governador Valadares e Região, o Sindicato dos Empregados

em Estabelecimentos Bancários de Itajubá e Região, o Sindicato dos Empregados em Estabelecimentos Bancários de Ituiutaba e Região, o Sindicato dos Empregados em Estabelecimentos Bancários de Manhuaçu, o Sindicato dos Empregados em Estabelecimentos Bancários de Montes Claros e Região, o Sindicato dos Empregados em Estabelecimentos Bancários de Muriaé, o Sindicato dos Trabalhadores no Ramo Financeiro de Pocos de Caldas e Região, o Sindicato dos Empregados em Estabelecimentos Bancários de Ponte Nova e Região, o Sindicato dos Empregados em Estabelecimentos Bancários de Santos Dumont, o Sindicato dos Empregados em Estabelecimentos Bancários de Uberlândia, o Sindicato dos Empregados em Estabelecimentos Bancários de Varginha e Região, o Sindicato dos Empregados em Estabelecimentos Bancários de Catalão - GO, a Federação dos Empregados em Estabelecimentos Bancários da Paraíba - **FEEB PB**, o Sindicato dos Empregados em Estabelecimentos Bancários de Cajazeiras e Região, o Sindicato dos Empregados em Estabelecimentos Bancários de Catolé do Rocha, o Sindicato dos Empregados em Estabelecimentos Bancários de Itabaiana e Região, o Sindicato dos Empregados em Estabelecimentos Bancários de Mamanguape e Região, o Sindicato dos Empregados em Estabelecimentos Bancários de Patos e Região, o Sindicato dos Empregados em Estabelecimentos Bancários de Sousa, a Federação dos Empregados em Estabelecimentos Bancários dos Estados de Alagoas, Pernambuco e Rio Grande do Norte - **FEEB AL-PE-RN**, o Sindicato dos Empregados em Estabelecimentos Bancários de Caruaru, o Sindicato dos Empregados em Estabelecimentos Bancários de Garanhuns e Região, o Sindicato dos Empregados em Estabelecimentos Bancários de Goiana e Região-PE, o Sindicato dos Empregados em Estabelecimentos Bancários e de Crédito dos Municípios de Jaboatão dos Guararapes, Cabo, Escada, Ipojuca e Moreno, o Sindicato dos Empregados em Estabelecimentos Bancários de Palmares e Região-PE, o Sindicato dos Empregados em Estabelecimentos Bancários de Petrolina e Região, o Sindicato dos Empregados em Estabelecimentos Bancários de São Bento do Una e Região, o Sindicato dos Trabalhadores em Empresas de Crédito de Mossoró e Região, a Federação dos Empregados em Estabelecimentos Bancários no Estado do Paraná - **FEEB PR**, o Sindicato dos Empregados em Estabelecimentos Bancários de Cascavel, o Sindicato dos Empregados em Estabelecimentos Bancários de Cianorte, o Sindicato dos Empregados em Estabelecimentos Bancários de Foz do Iguaçu, o Sindicato dos Empregados em Estabelecimentos Bancários de Goioerê, o Sindicato dos Empregados em Estabelecimentos Bancários de Maringá e Região, o Sindicato dos Empregados em Estabelecimentos Bancários de Paranaguá, o Sindicato dos Empregados em Estabelecimentos Bancários de Pato Branco, o Sindicato dos Empregados em Estabelecimentos Bancários de Ponta Grossa, o Sindicato dos Empregados em Estabelecimentos Bancários de Telêmaco Borba, o Sindicato dos Empregados em Estabelecimentos Bancários de União da Vitória, a Federação dos Empregados em Estabelecimentos Bancários no Estado de Santa Catarina - **FEEB SC**, o Sindicato dos Empregados em Estabelecimentos Bancários de Balneário Camboriú e Região, o Sindicato dos Empregados em Estabelecimentos Bancários de Brusque, o Sindicato dos Empregados em Estabelecimentos

Bancários de Caçador, o Sindicato dos Empregados em Estabelecimentos Bancários de Canoinhas e Região, o Sindicato dos Empregados em Estabelecimentos Bancários de Itajaí, o Sindicato dos Empregados em Estabelecimentos Bancários de Jaraguá do Sul e Região, o Sindicato dos Empregados em Estabelecimentos Bancários de Joinville, o Sindicato dos Empregados em Estabelecimentos Bancários de Lages, o Sindicato dos Empregados em Estabelecimentos Bancários de Laguna, o Sindicato dos Empregados em Estabelecimentos Bancários de Mafra, o Sindicato dos Empregados em Estabelecimentos Bancários de Porto União, o Sindicato dos Empregados em Estabelecimentos Bancários de Rio do Sul, o Sindicato dos Empregados em Estabelecimentos Bancários de São Bento do Sul e Região, e o Sindicato dos Empregados em Estabelecimentos Bancários de Tubarão e Região, por seus representantes legais, celebram Convenção Coletiva de Trabalho, nos seguintes termos:

CLÁUSULA 1ª - PARTICIPAÇÃO NOS LUCROS OU RESULTADOS (PLR) - EXERCÍCIO 2020

Ao empregado admitido até **31.12.2019** e em efetivo exercício em **31.12.2020**, conveniona-se o pagamento pelo banco, até **01.03.2021**, a título de "PLR", de até 15% (quinze por cento) do lucro líquido do exercício de **2020**, a qual será composta de duas parcelas, uma denominada Regra Básica e outra de Parcela Adicional, mediante a aplicação das regras estabelecidas nesta cláusula:

a) Regra Básica

Esta parcela corresponderá a 90% (noventa por cento) do salário-base acrescido das verbas fixas de natureza salarial, vigentes em **1º.09.2020**¹ mais o valor fixo de **R\$ 2.457,29 (dois mil, quatrocentos e cinquenta e sete reais e vinte e nove centavos)**, referente a 31.08.2020, que será reajustado em 1º.09.2020, pelo INPC/IBGE, acumulado de setembro de 2019 a agosto de 2020, limitada ao valor individual de **R\$ 13.182,18 (treze mil, cento e oitenta e dois reais e dezoito centavos)**, referente a 31.08.2020, que será reajustado em 1º.09.2020, pelo INPC/IBGE, acumulado de setembro de 2019 a agosto de 2020. O percentual, o valor fixo e o limite máximo convenionados na "Regra Básica" observarão, em face do exercício de **2020**, como teto, o percentual de 12,8% (doze inteiros e oito décimos por cento) e, como mínimo, o percentual de 5% (cinco por cento) do lucro líquido do banco. Se o valor total da "Regra Básica" da PLR for inferior a 5% (cinco por cento) do lucro líquido do banco, no exercício de **2020**, o valor individual deverá ser majorado até alcançar 2,2 (dois inteiros e dois décimos) salários do empregado e limitado ao valor de **R\$ 29.000,77 (vinte e nove mil reais e setenta e sete centavos)** referente a 31.08.2020, que será

¹ Erro material corrigido na Cláusula 2ª da CCT Aditiva Retificadora.

reajustado em 1º.09.2020, pelo INPC/IBGE, acumulado de setembro de 2019 a agosto de 2020, ou até que o valor total da “Regra Básica” da PLR atinja 5% (cinco por cento) do lucro líquido, o que ocorrer primeiro.

- a.1)** No pagamento da “Regra Básica” da PLR o banco poderá compensar os valores já pagos ou que vierem a ser pagos, a esse título, referentes ao exercício de **2020** em razão de planos próprios.

b) Parcela Adicional

O valor desta parcela será determinado pela divisão linear da importância equivalente a 2,2% (dois inteiros e dois décimos por cento) do lucro líquido do exercício de **2020**, pelo número total de empregados elegíveis de acordo com as regras desta convenção, em partes iguais, até o limite individual de **R\$ 4.914,59 (quatro mil, novecentos e quatorze reais e cinquenta e nove centavos)**, referente a 31.08.2020, que será reajustado em 1º.09.2020, pelo INPC/IBGE, acumulado de setembro de 2019 a agosto de 2020.

- b.1)** A parcela adicional não será compensável com valores devidos em razão de planos próprios.

Parágrafo primeiro - O empregado admitido até **31.12.2019** e que se afastou a partir de **01.01.2020**, por doença, acidente do trabalho ou licença-maternidade, faz jus ao pagamento integral da participação nos lucros ou resultados, ora estabelecido.

Parágrafo segundo - Ao empregado admitido a partir de **01.01.2020**, em efetivo exercício em **31.12.2020**, mesmo que afastado por doença, acidente do trabalho ou licença-maternidade, será efetuado o pagamento de 1/12 (um doze avos) do valor estabelecido, por mês trabalhado ou fração igual ou superior a 15 (quinze) dias. Ao afastado por doença, acidente do trabalho ou licença-maternidade fica vedada a dedução do período de afastamento para cômputo da proporcionalidade.

Parágrafo terceiro - Ao empregado que tenha sido ou venha a ser dispensado sem justa causa, entre **02.08.2020** e **31.12.2020**, será devido o pagamento proporcional, até **01.03.2021**, de 1/12 (um doze avos) do valor estabelecido no *caput*, por mês trabalhado, ou fração igual ou superior a 15 (quinze) dias, desde que o ex-empregado solicite formalmente ao banco, até **31.01.2021**, caso não tenha conta corrente ativa junto ao banco ex-empregador. Na hipótese de que o ex-empregado ainda tenha conta corrente ativa, o banco efetuará o depósito na conta do empregado.

Parágrafo quarto - Os empregados que não se enquadrarem nas condições previstas no *caput* e parágrafos primeiro, segundo e terceiro desta cláusula, não terão direito à PLR, integral ou proporcional, com base na legislação vigente e na jurisprudência do Supremo Tribunal Federal.

Parágrafo quinto - O banco que apresentar prejuízo no exercício de **2020** (balanço de **31.12.2020**) estará desobrigado do pagamento da PLR.

CLÁUSULA 2ª - ANTECIPAÇÃO DA PARTICIPAÇÃO NOS LUCROS OU RESULTADOS - PLR - EXERCÍCIO 2020

Excepcionalmente, e respeitados os termos do *caput* e dos parágrafos da cláusula primeira, o banco efetuará, até o dia **30.09.2020**, o pagamento de antecipação da Participação nos Lucros ou Resultados, mediante a aplicação das regras estabelecidas nesta cláusula:

a) Regra Básica

Parcela correspondente a 54% (cinquenta e quatro por cento) do salário-base mais verbas fixas de natureza salarial, vigentes em **1º.09.2020**², acrescido do valor fixo de **R\$ 1.474,38 (um mil, quatrocentos e setenta e quatro reais e trinta e oito centavos)**, referente a 31.08.2020, que será reajustado em 1º.09.2020, pelo INPC/IBGE, acumulado de setembro de 2019 a agosto de 2020, limitado ao valor individual de **R\$ 7.909,30 (sete mil, novecentos e nove reais e trinta centavos)**, referente a 31.08.2020, que será reajustado em 1º.09.2020, pelo INPC/IBGE, acumulado de setembro de 2019 a agosto de 2020, e também ao teto de 12,8% (doze inteiros e oito décimos por cento) do lucro líquido do banco apurado no 1º semestre de 2020, o que ocorrer primeiro.

- a.1)** No pagamento da antecipação da “Regra Básica” da Participação nos Lucros ou Resultados o banco poderá compensar os valores já pagos ou que vierem a ser pagos, a esse título, referentes ao exercício de **2020**, em razão de planos próprios.

b) Parcela Adicional

O valor desta parcela da antecipação será determinado pela divisão linear da importância equivalente a 2,2% (dois inteiros e dois décimos por cento) do lucro líquido apurado no 1º semestre de **2020**, pelo número total de empregados elegíveis de

² Erro material corrigido na Cláusula 3ª da CCT Aditiva Retificadora.

acordo com as regras desta convenção, em partes iguais, até o limite individual de **R\$ 2.457,29 (dois mil, quatrocentos e cinquenta e sete reais e vinte e nove centavos)**, referente a 31.08.2020, que será reajustado em 1º.09.2020, pelo INPC/IBGE, acumulado de setembro de 2019 a agosto de 2020.

b.1) A antecipação da parcela adicional não será compensável com valores devidos em razão de planos próprios.

Parágrafo primeiro - O empregado admitido até **31.12.2019** e que se afastou a partir de **01.01.2020**, por doença, acidente do trabalho ou licença-maternidade, fará jus ao pagamento integral da antecipação de que trata a presente cláusula, se pertencente ao quadro funcional na data da assinatura desta Convenção.

Parágrafo segundo - Ao empregado admitido a partir de **01.01.2020**, em efetivo exercício na data da assinatura da Convenção Coletiva de Trabalho, mesmo que afastado por doença, acidente do trabalho ou licença-maternidade, será efetuado o pagamento de 1/12 (um doze avos) do valor estabelecido no *caput* desta cláusula, por mês trabalhado ou fração igual ou superior a 15 (quinze) dias. Para efeito de cálculo da proporcionalidade deve ser considerado como trabalhado o período até **31.12.2020**. Aos afastados por doença, acidente do trabalho ou licença-maternidade fica vedada a dedução do período de afastamento para cômputo da proporcionalidade.

Parágrafo terceiro - Ao empregado que tenha sido dispensado sem justa causa, entre **02.08.2020** e a data da assinatura desta Convenção Coletiva de Trabalho, será efetuado o pagamento da antecipação prevista nesta cláusula, **até 10.10.2020**, na proporção de 1/12 (um doze avos) do valor estabelecido no *caput*, por mês trabalhado ou fração igual ou superior a 15 (quinze) dias, desde que o ex-empregado solicite formalmente ao banco, até **10.09.2020**, caso não tenha conta corrente ativa junto ao banco ex-empregador. Na hipótese de que o ex-empregado ainda tenha conta corrente ativa, o banco efetuará o depósito na conta do empregado.

Parágrafo quarto - Os empregados que não se enquadrarem nas condições previstas no *caput* e parágrafos primeiro, segundo e terceiro desta cláusula, não terão direito à PLR, integral ou proporcional, com base na legislação vigente e na jurisprudência do Supremo Tribunal Federal.

Parágrafo quinto - O banco que apresentou prejuízo no 1º semestre de **2020** (balanço de **30.06.2020**) está isento do pagamento da antecipação.

CLÁUSULA 3ª - PLR EXERCÍCIO 2021

Para a PLR do exercício de 2021 aplicam-se os mesmos critérios e condições previstos nas cláusulas 1ª e 2ª com as datas atualizadas conforme o quadro abaixo e valores atualizados nos termos do Parágrafo segundo desta cláusula.

Exercício	Período	Pagamento antecipação	Pagamento anual
2021	1º.01.2021 a 31.12.2021	Até 30.09.2021	Até 1º.03.2022

Parágrafo primeiro - As demais datas estabelecidas pelo *caput* e pelos parágrafos das cláusulas 1ª e 2ª serão ajustadas em razão do exercício a que se refira a PLR.

Parágrafo segundo - Os valores fixos e limites individuais e que se achem expressos em “R\$” (reais), referidos nas cláusulas 1ª e 2ª, serão corrigidos em 1º.09.2021 pelo INPC/IBGE do período de 12 (doze) meses - setembro a agosto - que anteceder essa data, acrescido do aumento real de 0,5% (zero vírgula cinco por cento).

CLÁUSULA 4ª - LUCRATIVIDADE COMO CRITÉRIO DE AFERIÇÃO DO CUMPRIMENTO DO ACORDADO ENTRE AS PARTES

As partes optaram, há 25 anos, no ano 1995, pelo estabelecimento da participação dos trabalhadores nos lucros ou resultados da empresa, como instrumento de integração entre o capital e o trabalho e como incentivo à produtividade, nos termos da legislação.

Parágrafo único - Tratando-se de negociação válida para todos os bancos do País, estabeleceu-se, desde o primeiro instrumento coletivo, como critério de aferição dos resultados, a lucratividade de cada empresa. O percentual de lucro mínimo e máximo para distribuição está inalterado desde a Convenção Coletiva celebrada no ano 2016, garantindo aos empregados a certeza e clareza dos percentuais a serem distribuídos em cada exercício. Assim, para melhor cumprimento de sua finalidade, as partes estabelecem que os percentuais de distribuição de lucratividade da empresa ficarão inalterados até **31.12.2021**.

CLÁUSULA 5ª - CONTRIBUIÇÃO NEGOCIAL

Fica instituída e considera-se válida a contribuição negocial, com fundamento na Constituição Federal, expressamente fixada nesta Convenção Coletiva de Trabalho, aprovada em assembleias sindicais dos empregados, para custeio das entidades sindicais profissionais, em decorrência das negociações coletivas trabalhistas da parti-

cipação nos lucros ou resultados, a ser descontada pelos bancos nos contracheques dos empregados, a cada pagamento a título de participação nos lucros ou resultados dos bancos, nas datas previstas nesta Convenção Coletiva de Trabalho, na forma dos parágrafos seguintes.

Parágrafo primeiro - Os valores das contribuições previstas no *caput* desta cláusula correspondem a 1,5% (um vírgula cinco por cento) do valor convencionado devido ao empregado, com o limite máximo de R\$ 210,00 (duzentos e dez reais), a cada pagamento, sob a rubrica de “contribuição negocial”.

Parágrafo segundo - Os valores descontados dos empregados serão distribuídos pelo banco entre as entidades, na proporção apresentada abaixo, e de acordo com a demonstração contida no **ANEXO I - Lista de Representação e Contribuição Negocial**:

- a) 70% (setenta por cento) para o sindicato respectivo;
- b) 15% (quinze por cento) para a federação respectiva; e
- c) 15% (quinze por cento) para a confederação respectiva, que permanecerá com 10% (dez por cento) do valor e repassará 5% (cinco por cento) para a central sindical à qual o sindicato estiver filiado.

Parágrafo terceiro - Não havendo indicação, no Anexo I, de filiação do sindicato a uma ou mais entidades de grau superior, o desconto da contribuição negocial dos empregados lotados na respectiva base de representação será proporcional, e não ocorrerá redistribuição do valor, observando-se, nestes casos, as seguintes condições:

- I. O banco não procederá ao desconto correspondente aos 15% (quinze por cento) previstos na alínea “b”, caso não haja indicação de filiação do sindicato à federação;
- II. O banco não procederá ao desconto correspondente aos 10% (dez por cento) previstos na alínea “c”, caso não haja indicação de filiação do sindicato à confederação.

Parágrafo quarto - O banco não procederá ao desconto correspondente aos 5% (cinco por cento) previstos na alínea “c”, caso não haja indicação de filiação do sindicato à central sindical.

Parágrafo quinto - Esta cláusula não se aplica ao empregado aprendiz a que se refere o art. 428, da CLT, pois, o trabalho do aprendiz é regulado por legislação específica, e não pela presente norma coletiva.

Parágrafo sexto - Os valores deverão ser creditados em favor das entidades sindicais profissionais, nas contas correntes indicadas em tabela anexa, no prazo de 10 (dez) dias úteis após o desconto.

Parágrafo sétimo - As entidades sindicais profissionais declaram que mediante o presente ajuste se abstém de pleitear e cobrar a contribuição sindical ("imposto sindical"), prevista no art. 578 e seguintes da CLT, relativamente aos exercícios de 2021 e 2022.

Parágrafo oitavo - Uma vez realizados os repasses das contribuições negociais às entidades sindicais, o banco informará por e-mail, no prazo de até 05 (cinco) dias corridos, contados da data do depósito:

- a) Ao Sindicato profissional, por meio do ANEXO II - Informação do Banco ao Sindicato sobre a Contribuição Negocial:
 - a.1) O valor depositado em favor do sindicato (70% do valor descontado), com a indicação da data de sua realização (Exemplo: Se a soma dos valores descontados dos empregados for de R\$ 100,00, o Banco deverá informar que depositou R\$ 70,00 em favor do sindicato); e
 - a.2) A relação dos nomes e matrículas dos empregados que sofreram o desconto da contribuição negocial, indicando o valor correspondente à totalidade (100%) do valor descontado de cada um, individualmente.
- b) À Federação, por meio do ANEXO III - Informação do Banco à Federação sobre a Contribuição Negocial, o valor total do depósito em favor da Federação (15% do valor descontado), com a indicação da data de sua realização, bem como o valor depositado em favor de cada sindicato à mesma filiado (70% do valor descontado), indicando, igualmente, a data de sua realização.
- c) À Confederação, com cópia para a FENABAN, por meio do ANEXO IV - Informação do Banco à Confederação sobre a Contribuição Negocial, o valor total dos depósitos em favor dos Sindicatos, das Federações e da Confederação, com a indicação da data de sua realização.³

³ Parágrafo oitavo inserido pela Cláusula 4ª da CCT Aditiva Retificadora.

Parágrafo nono - Os sindicatos, federações e a CONTEC deverão manter seus cadastros atualizados junto aos Bancos, para o correto processamento da distribuição, bem como perante a FENABAN.⁴

Parágrafo dez - Retificam-se os dados bancários da Federação dos Empregados em Estabelecimentos Bancários no Estado de Santa Catarina - FEEB SC (CNPJ 83.902.007/0001-26), indicados nas linhas 76 a 89 do ANEXO IV - Dados Bancários das Entidades Sindicais e Informação do Banco à Confederação sobre a Contribuição Negocial - CONTEC, esclarecendo que os dados corretos são:

Banco: Caixa Econômica Federal

Agência: 408

Conta Corrente: 228-6

Desta forma, o ANEXO IV referido neste parágrafo está sendo substituído pelo que acompanha o presente instrumento.⁵

CLÁUSULA 6ª - FUNDAMENTO LEGAL

A participação nos lucros ou resultados prevista nesta Convenção Coletiva de Trabalho refere-se respectivamente aos exercícios de **2020 e 2021**, atende ao disposto na legislação e Constituição Federal, é desvinculada da remuneração e não constitui base de incidência de nenhum encargo trabalhista ou previdenciário, não se lhe aplicando o princípio da habitualidade.

Parágrafo único - Para efeito de imposto de renda, a referida participação será tributada conforme determinam os parágrafos 5º ao 11º do artigo 3º da Lei 10.101, de 2000.

CLÁUSULA 7ª - REVISÃO DO ACORDO

As partes se comprometem a se reunir até o mês de dezembro de cada ano, e, não havendo necessidade, serão mantidos os critérios e condições previstos neste instrumento, sendo que, qualquer alteração quanto aos critérios e condições previstos somente poderá ocorrer por meio de acordo, sendo expressamente vedada a alteração unilateral.

⁴ Parágrafo nono inserido pela Cláusula 4ª da CCT Aditiva Retificadora.

⁵ Parágrafo dez inserido pela Cláusula 4ª da CCT Aditiva Retificadora.

CLÁUSULA 8ª - DO PRESSUPOSTO DA NEGOCIAÇÃO PRÉVIA CONVENÇÃO COLETIVA

Em caso de eventual dúvida quanto ao fiel cumprimento de regras referentes à presente Convenção Coletiva de Trabalho, as partes estabelecem que a judicialização seja precedida, obrigatoriamente, de negociação coletiva.

CLÁUSULA 9ª - SEGURANÇA JURÍDICA

As partes, neste ato, declaram apoio e se comprometem a defender, conjunta e separadamente, junto aos órgãos dos Poderes Executivo e Legislativo, as iniciativas que visam à ampliação da segurança jurídica para as negociações coletivas como um todo, especialmente, no que se refere à não incidência de encargos previdenciários e fiscais sobre a PLR.

CLÁUSULA 10 - PRIORIZAÇÃO DA NEGOCIAÇÃO COLETIVA

As partes ratificam que eventual judicialização das matérias atinentes às relações de trabalho deverá ser precedida, obrigatoriamente, de negociação coletiva.

Parágrafo único - A negociação coletiva prevista no *caput*, quaisquer que sejam as partes ou abrangência, deverão ser precedidas de ofício da CONTEC à FENABAN.

CLÁUSULA 11 - ABRANGÊNCIA TERRITORIAL

A presente Convenção Coletiva de Trabalho - Participação dos Empregados nos Lucros ou Resultados dos Bancos aplica-se às partes convenientes no âmbito territorial de suas representações. Assim, aplica-se a todos os empregados representados pelas entidades sindicais profissionais convenientes, respeitado o disposto na Resolução BACEN nº 4.820 de 29.05.2020.

CLÁUSULA 12 - VIGÊNCIA

A presente Convenção Coletiva de Trabalho - Participação dos Empregados nos Lucros ou Resultados dos Bancos tem vigência de 1º de janeiro de 2020 a 31 de dezembro de 2021.

São Paulo, 04 de setembro de 2020.

FENABAN - FEDERAÇÃO NACIONAL DOS BANCOS

SINDICATO DOS BANCOS NOS ESTADOS DE SAO PAULO, PARANÁ, MATO GROSSO, MATO GROSSO DO SUL, ACRE, AMAZONAS, PARÁ, AMAPÁ, RONDÔNIA E RORAIMA

p/Procuração - SINDICATO DOS BANCOS DOS ESTADOS DA BAHIA E DE SERGIPE, o SINDICATO DOS BANCOS DO ESTADO DO RIO DE JANEIRO (com base territorial no Estado do Espírito Santo), o SINDICATO DOS BANCOS DE MINAS GERAIS, GOIÁS, DISTRITO FEDERAL E TOCANTINS, o SINDICATO DOS BANCOS NOS ESTADOS DO RIO GRANDE DO SUL E SANTA CATARINA, o SINDICATO DOS BANCOS DOS ESTADOS DE PERNAMBUCO, ALAGOAS, PARAÍBA E RIO GRANDE DO NORTE, o SINDICATO DOS BANCOS DOS ESTADOS DO CEARÁ, MARANHÃO E PIAUÍ

Isaac Sidney Menezes Ferreira
Presidente

Adauto de Oliveira Duarte
Diretor de Relações Institucionais,
Trabalhistas e Sindicais

COMISSÃO NACIONAL DE NEGOCIAÇÕES - FENABAN

Fabiana Silva Ribeiro
Superintendente de Recursos Humanos

Juliano Ribeiro Marcílio
Diretor de Recursos Humanos

Karine Etchepare Wernz
Gerente Executiva

Matheus Neves Sinibaldi
Diretor

Sergio Guillinet Fajerman
Diretor Executivo

CONTEC - CONFEDERAÇÃO NACIONAL DOS TRABALHADORES
EM EMPRESAS DE CRÉDITO

p/Procuração: Sindicato dos Empregados em Estabelecimentos Bancários de Cachoeira do Sul e Sindicato dos Empregados em Estabelecimentos Bancários de Uruguaiana (RS). FEDERAÇÃO DOS EMPREGADOS EM ESTABELECIMENTOS BANCÁRIOS DO NORTE E NORDESTE: Sindicato dos Empregados em Estabelecimentos Bancários do Estado do Amazonas, Sindicato dos Empregados em Estabelecimentos Bancários e de Crédito do Município de Caruaru no Estado do Amazonas; Sindicato dos Empregados em Estabelecimentos Bancários e de Crédito do Município de Tabatinga no Estado do Amazonas (AM); Sindicato dos Empregados em Estabelecimentos Bancários de Iguatu e Sindicato dos Empregados em Estabelecimentos Bancários de Sobral (CE). FEDERAÇÃO DOS EMPREGADOS EM ESTABELECIMENTOS BANCÁRIOS DOS ESTADOS DE ALAGOAS, PERNAMBUCO E RIO GRANDE DO NORTE: Sindicato dos Empregados em Estabelecimentos Bancários de Caruaru, Sindicato dos Empregados em Estabelecimentos Bancários de Garanhuns e Região, Sindicato dos Empregados em Estabelecimentos Bancários de Goiana e Região, Sindicato dos Empregados em Estabelecimentos Bancários de Palmares e Região, Sindicato dos Empregados em Estabelecimentos Bancários de Petrolina, Sindicato dos Empregados em Estabelecimentos Bancários de São Bento do Una e Região, Sindicato dos Empregados em Estabelecimentos Bancários e de Créditos dos Municípios de Jaboatão dos Guararapes, Cabo, Escada, Ipojuca e Moreno e Sindicato dos Trabalhadores em Empresas de Crédito de Mossoró e Região. FEDERAÇÃO DOS EMPREGADOS EM ESTABELECIMENTOS BANCÁRIOS NO ESTADO DA PARAÍBA: Sindicato dos Empregados em Estabelecimentos Bancários de Catolé do Rocha, Sindicato dos Empregados em Estabelecimentos Bancários de Cajazeiras e Região, Sindicato dos Empregados em Estabelecimentos Bancários de Mamanguape e Região, Sindicato dos Empregados em Estabelecimentos Bancários de Itabaiana e Região, Sindicato dos Empregados em Estabelecimentos Bancários de Patos e Região, Sindicato dos Empregados em Estabelecimentos Bancários de Conceição e Sindicato dos Empregados em Estabelecimentos Bancários de Sousa. FEDERAÇÃO DOS EMPREGADOS EM ESTABELECIMENTOS BANCÁRIOS NO ESTADO DE SANTA CATARINA: Sindicato dos Empregados em Estabelecimentos Bancários de Balneário Camboriú e Região, Sindicato dos Empregados em Estabelecimentos Bancários de Brusque, Sindicato dos Empregados em Estabelecimentos Bancários de Caçador, Sindicato dos Empregados em Estabelecimentos Bancários de Canoinhas e Região, Sindicato dos Empregados em Estabelecimentos Bancários de Itajaí, Sindicato dos Empregados em Estabelecimentos Bancários de Joinville, Sindicato dos Empregados em Estabelecimentos Bancários de Lages, Sindicato dos Empregados em Estabelecimento Bancários de Laguna, Sindicato dos Empregados em Estabelecimentos Bancários de Mafra, Sindicato dos Empregados em Estabelecimentos Bancários de Porto União, Sindicato dos Empregados em Estabelecimentos

Bancários de Rio do Sul, Sindicato dos Empregados em Estabelecimentos Bancários de São Bento do Sul, Sindicato dos Empregados em Estabelecimentos Bancários de Jaraguá do Sul e Região SC e Sindicato dos Empregados em Estabelecimentos Bancários de Tubarão e Região

Lourenço Ferreira do Prado
Presidente da CONTEC

FEDERAÇÃO DOS EMPREGADOS EM ESTABELECIMENTOS BANCÁRIOS
NOS ESTADOS DE MINAS GERAIS, GOIÁS, TOCANTINS E DISTRITO FEDERAL

p/Procuração: Sindicato dos Empregados em Estabelecimentos Bancários de Aragua-ri e Região, Sindicato dos Empregados em Estabelecimentos Bancários de Araxá e Região, Sindicato dos Empregados em Estabelecimentos Bancários de Barbacena, Sindicato dos Empregados em Estabelecimentos Bancários de Caratinga, Sindicato dos Empregados em Estabelecimentos Bancários de Curvelo, Sindicato dos Trabalhadores do Ramo Financeiro de Governador Valadares e Região, Sindicato dos Empregados em Estabelecimentos Bancários de Itajubá e Região, Sindicato dos Empregados em Estabelecimentos Bancários de Ituiutaba, Sindicato dos Empregados em Estabelecimentos Bancários de Manhuaçu, Sindicato dos Empregados em Estabelecimentos Bancários de Montes Claros e Região, Sindicato dos Empregados em Estabelecimentos Bancários de Muriaé e Região, Sindicato dos Trabalhadores no Ramo Financeiro de Poços de Caldas e Região, Sindicato dos Empregados em Estabelecimentos Bancários de Ponte Nova e Região, Sindicato dos Empregados em Estabelecimentos Bancários de Santos Dumont, Sindicato dos Empregados em Estabelecimentos Bancários de Uberlândia, Sindicato dos Empregados em Estabelecimentos Bancários de Varginha e Região e Sindicato dos Empregados em Estabelecimentos Bancários de Catalão (GO).

Alfredo Brandão Horsth
Presidente da Federação dos Empregados em Estabelecimentos
Bancários dos Estado de Minas Gerais, Goiás e Distrito Federal

FEDERAÇÃO DOS EMPREGADOS EM ESTABELECIMENTOS
BANCÁRIOS NOS ESTADOS DE GOIÁS E TOCANTINS

p/Procuração: Sindicato dos Empregados em Estabelecimentos Bancários no Estado de Goiás, Sindicato dos Empregados em Estabelecimentos Bancários de Anápolis, Sindicato dos Empregados em Estabelecimentos Bancários de Itumbiara, Sindicato dos Empregados em Estabelecimentos Bancários de Jataí e Sindicato dos Empregados em Estabelecimentos Bancários de Rio Verde (GO) e Sindicato dos Trabalhadores em Empresas de Crédito no Estado de Tocantins.

Sérgio Luiz da Costa
Presidente da Federação dos Empregados em Estabelecimentos
Bancários nos Estados de Goiás e Tocantins

FEDERAÇÃO DOS EMPREGADOS EM ESTABELECIMENTOS
BANCÁRIOS NO ESTADO DO PARANÁ

p/Procuração: Sindicato dos Empregados em Estabelecimentos Bancários de Cascavel, Sindicato dos Empregados em Estabelecimentos Bancários de Cianorte, Sindicato dos Empregados em Estabelecimentos Bancários de Foz do Iguaçu, Sindicato dos Empregados em Estabelecimentos Bancários de Goioerê, Sindicato dos Empregados em Estabelecimentos Bancários de Maringá e Região, Sindicato dos Empregados em Estabelecimentos Bancários de Paranaguá, Sindicato dos Empregados em Estabelecimentos Bancários de Pato Branco, Sindicato dos Empregados em Estabelecimentos Bancários Ponta Grossa, Sindicato dos Empregados em Estabelecimentos Bancários de Telêmaco Borba e Sindicato dos Empregados em Estabelecimentos Bancários de União da Vitória.

Gladir Antonio Basso
Presidente da Federação dos
Empregados em Estabelecimentos
Bancários no Estado do Paraná

Lourenço Ferreira do Prado
Presidente da CONTEC

CONVENÇÃO COLETIVA DE TRABALHO ADITIVA

Pelo presente instrumento, de um lado, representando a categoria econômica, a FEDERAÇÃO NACIONAL DOS BANCOS - **FENABAN**, o Sindicato dos Bancos nos Estados de São Paulo, Paraná, Mato Grosso, Mato Grosso do Sul, Acre, Amazonas, Pará, Amapá, Rondônia e Roraima, o Sindicato dos Bancos dos Estados da Bahia e de Sergipe, o Sindicato dos Bancos do Estado do Rio de Janeiro (com base territorial no Estado do Espírito Santo), o Sindicato dos Bancos de Minas Gerais, Goiás, Distrito Federal e Tocantins, o Sindicato dos Bancos nos Estados do Rio Grande do Sul e Santa Catarina, o Sindicato dos Bancos dos Estados de Pernambuco, Alagoas, Paraíba e Rio Grande do Norte, o Sindicato dos Bancos dos Estados do Ceará, Maranhão e Piauí, por seus Presidentes, e, de outro lado, representando a categoria profissional, a Confederação Nacional dos Trabalhadores nas Empresas de Crédito - **CONTEC**, o Sindicato dos Empregados em Estabelecimentos Bancários de Cachoeira do Sul, o o Sindicato dos Empregados em Estabelecimentos Bancários de Uruguaiana, a Federação dos Empregados em Estabelecimentos Bancários do Norte e Nordeste - **FEEB NN**, Sindicato dos Empregados em Estabelecimentos Bancários no Estado do Amazonas, o Sindicato dos Empregados em Estabelecimentos Bancários e de Crédito do Município de Caruaru - AM, o Sindicato dos Empregados em Estabelecimentos Bancários e de Crédito no Município de Tabatinga - AM, o Sindicato dos Empregados em Estabelecimentos Bancários de Iguatu - CE, o Sindicato dos Empregados em Estabelecimentos Bancários de Sobral - CE, a Federação dos Empregados em Estabelecimentos Bancários nos Estados de Goiás e Tocantins - **FEEB GO-TO**, o Sindicato dos Empregados em Estabelecimentos Bancários no Estado de Goiás, o Sindicato dos Empregados em Estabelecimentos Bancários de Anápolis, o Sindicato dos Empregados em Estabelecimentos Bancários de Itumbiara, o Sindicato dos Empregados em Estabelecimentos Bancários de Jataí-GO, o Sindicato dos Empregados em Estabelecimentos Bancários de Rio Verde, o Sindicato dos Trabalhadores em Empresas de Crédito do Estado do Tocantins, a Federação dos Empregados em Estabelecimentos Bancários nos Estados de Minas Gerais, Goiás, Tocantins e Distrito Federal - **FEEB MG-GO-TO-DF**, o Sindicato dos Empregados em Estabelecimentos Bancários de Araguari, o Sindicato dos Empregados em Estabelecimentos Bancários de Araxá e Região, o Sindicato dos Empregados em Estabelecimentos Bancários Barbacena, Sindicato dos Empregados em Estabelecimentos Bancários de Caratinga, o Sindicato dos Empregados em Estabelecimentos Bancários de Curvelo, o Sindicato dos Trabalhadores do Ramo Financeiro de Governador Valadares e Região, o Sindicato dos Empregados em Estabelecimentos Bancários de Itajubá e Região, o Sindicato dos Empregados em Estabelecimentos Bancários de Ituiutaba e Região, o Sindicato dos Empregados em Estabelecimentos Bancários de Manhuaçu, o Sindicato dos Empregados em Estabelecimentos Bancários de Mon-

tes Claros e Região, o Sindicato dos Empregados em Estabelecimentos Bancários de Muriaé, o Sindicato dos Trabalhadores no Ramo Financeiro de Pocos de Caldas e Região, o Sindicato dos Empregados em Estabelecimentos Bancários de Ponte Nova e Região, o Sindicato dos Empregados em Estabelecimentos Bancários de Santos Dumont, o Sindicato dos Empregados em Estabelecimentos Bancários de Uberlândia, o Sindicato dos Empregados em Estabelecimentos Bancários de Varginha e Região, o Sindicato dos Empregados em Estabelecimentos Bancários de Catalão - GO, a Federação dos Empregados em Estabelecimentos Bancários da Paraíba - **FEEB PB**, o Sindicato dos Empregados em Estabelecimentos Bancários de Cajazeiras e Região, o Sindicato dos Empregados em Estabelecimentos Bancários de Catolé do Rocha, o Sindicato dos Empregados em Estabelecimentos Bancários de Itabaiana e Região, o Sindicato dos Empregados em Estabelecimentos Bancários de Mamanguape e Região, o Sindicato dos Empregados em Estabelecimentos Bancários de Patos e Região, o Sindicato dos Empregados em Estabelecimentos Bancários de Sousa, a Federação dos Empregados em Estabelecimentos Bancários dos Estados de Alagoas, Pernambuco e Rio Grande do Norte - **FEEB AL-PE-RN**, o Sindicato dos Empregados em Estabelecimentos Bancários de Caruaru, o Sindicato dos Empregados em Estabelecimentos Bancários de Garanhuns e Região, o Sindicato dos Empregados em Estabelecimentos Bancários de Goiana e Região-PE, o Sindicato dos Empregados em Estabelecimentos Bancários e de Crédito dos Municípios de Jaboatão dos Guararapes, Cabo, Escada, Ipojuca e Moreno, o Sindicato dos Empregados em Estabelecimentos Bancários de Palmares e Região-PE, o Sindicato dos Empregados em Estabelecimentos Bancários de Petrolina e Região, o Sindicato dos Empregados em Estabelecimentos Bancários de São Bento do Una e Região, o Sindicato dos Trabalhadores em Empresas de Crédito de Mossoró e Região, a Federação dos Empregados em Estabelecimentos Bancários no Estado do Paraná - **FEEB PR**, o Sindicato dos Empregados em Estabelecimentos Bancários de Cascavel, o Sindicato dos Empregados em Estabelecimentos Bancários de Cianorte, o Sindicato dos Empregados em Estabelecimentos Bancários de Foz do Iguaçu, o Sindicato dos Empregados em Estabelecimentos Bancários de Goioerê, o Sindicato dos Empregados em Estabelecimentos Bancários de Maringá e Região, o Sindicato dos Empregados em Estabelecimentos Bancários de Paranaguá, o Sindicato dos Empregados em Estabelecimentos Bancários de Pato Branco, o Sindicato dos Empregados em Estabelecimentos Bancários de Ponta Grossa, o Sindicato dos Empregados em Estabelecimentos Bancários de Telêmaco Borba, o Sindicato dos Empregados em Estabelecimentos Bancários de União da Vitória, a Federação dos Empregados em Estabelecimentos Bancários no Estado de Santa Catarina - **FEEB SC**, o Sindicato dos Empregados em Estabelecimentos Bancários de Balneário Camboriú e Região, o Sindicato dos Empregados em Estabelecimentos Bancários de Brusque, o Sindicato dos Empregados em Estabelecimentos Bancários de Caçador, o Sindicato dos Empregados em Estabelecimentos Bancários de Canoinhas e Região, o Sindicato dos Empregados em Estabelecimentos Bancários de Itajaí, o Sindicato dos Emprega-

dos em Estabelecimentos Bancários de Jaraguá do Sul e Região, o Sindicato dos Empregados em Estabelecimentos Bancários de Joinville, o Sindicato dos Empregados em Estabelecimentos Bancários de Lages, o Sindicato dos Empregados em Estabelecimentos Bancários de Laguna, o Sindicato dos Empregados em Estabelecimentos Bancários de Mafra, o Sindicato dos Empregados em Estabelecimentos Bancários de Porto União, o Sindicato dos Empregados em Estabelecimentos Bancários de Rio do Sul, o Sindicato dos Empregados em Estabelecimentos Bancários de São Bento do Sul e Região, e o Sindicato dos Empregados em Estabelecimentos Bancários de Tubarão e Região, por seus representantes legais, celebram Convenção Coletiva de Trabalho Aditiva, nos seguintes termos:

CLÁUSULA 1ª - DA NEGOCIAÇÃO REALIZADA EM 12.03.2020

Em virtude de situação de força maior decorrente da pandemia, as partes deliberaram, em mesa de negociação, pelo teletrabalho e férias, incluindo a sua antecipação, no formato praticado pelos bancos no período, afastando-se a necessidade de observância das formalidades legais. A adoção de medidas emergenciais como estas, desde o início da declaração de pandemia, em 11.03.2020, foi imprescindível para proteger a saúde e a vida dos bancários.

Parágrafo primeiro - As condições do teletrabalho emergencial praticadas a partir de 12.03.2020, em face da prevenção e controle da transmissibilidade da COVID-19, permanecerão válidas e vigentes, enquanto perdurar a situação de Emergência de Saúde Pública de Importância Nacional, declarada por meio da Portaria nº 188/GM/MS, de 3 de fevereiro de 2020, ainda que o empregado alterne entre o teletrabalho e o trabalho presencial.

Parágrafo segundo - Consequentemente, mantêm-se para estes empregados as condições de teletrabalho emergencial atualmente praticadas.

CLÁUSULA 2ª - ABRANGÊNCIA TERRITORIAL

A presente Convenção Coletiva de Trabalho aplica-se às partes convenientes no âmbito territorial de suas representações. Aplica-se, ainda, a todos os empregados representados pelas entidades sindicais profissionais convenientes.

CLÁUSULA 3ª - VIGÊNCIA

A vigência da presente Convenção Coletiva de Trabalho terá a duração de 2 (dois) anos, de 1º de setembro de 2020 a 31 de agosto de 2022.

São Paulo, 04 de setembro de 2020.

FENABAN - FEDERAÇÃO NACIONAL DOS BANCOS

SINDICATO DOS BANCOS NOS ESTADOS DE SAO PAULO, PARANÁ, MATO GROSSO, MATO GROSSO DO SUL, ACRE, AMAZONAS, PARÁ, AMAPÁ, RONDÔNIA E RORAIMA

p/Procuração - SINDICATO DOS BANCOS DOS ESTADOS DA BAHIA E DE SERGIPE, o SINDICATO DOS BANCOS DO ESTADO DO RIO DE JANEIRO (com base territorial no Estado do Espírito Santo), o SINDICATO DOS BANCOS DE MINAS GERAIS, GOIÁS, DISTRITO FEDERAL E TOCANTINS, o SINDICATO DOS BANCOS NOS ESTADOS DO RIO GRANDE DO SUL E SANTA CATARINA, o SINDICATO DOS BANCOS DOS ESTADOS DE PERNAMBUCO, ALAGOAS, PARAÍBA E RIO GRANDE DO NORTE, o SINDICATO DOS BANCOS DOS ESTADOS DO CEARÁ, MARANHÃO E PIAUÍ

Isaac Sidney Menezes Ferreira
Presidente

Adauto de Oliveira Duarte
Diretor de Relações Institucionais,
Trabalhistas e Sindicais

COMISSÃO NACIONAL DE NEGOCIAÇÕES - FENABAN

Fabiana Silva Ribeiro
Superintendente de Recursos Humanos

Juliano Ribeiro Marcílio
Diretor de Recursos Humanos

Karine Etchepare Wernz
Gerente Executiva

Matheus Neves Sinibaldi
Diretor

Sergio Guillinet Fajerman
Diretor Executivo

CONTEC - CONFEDERAÇÃO NACIONAL DOS TRABALHADORES
EM EMPRESAS DE CRÉDITO

p/Procuração: Sindicato dos Empregados em Estabelecimentos Bancários de Cachoeira do Sul e Sindicato dos Empregados em Estabelecimentos Bancários de Uruguaiana (RS). FEDERAÇÃO DOS EMPREGADOS EM ESTABELECIMENTOS BANCÁRIOS DO NORTE E NORDESTE: Sindicato dos Empregados em Estabelecimentos Bancários do Estado do Amazonas, Sindicato dos Empregados em Estabelecimentos Bancários e de Crédito do Município de Caruaru no Estado do Amazonas; Sindicato dos Empregados em Estabelecimentos Bancários e de Crédito do Município de Tabatinga no Estado do Amazonas (AM); Sindicato dos Empregados em Estabelecimentos Bancários de Iguatu e Sindicato dos Empregados em Estabelecimentos Bancários de Sobral (CE). FEDERAÇÃO DOS EMPREGADOS EM ESTABELECIMENTOS BANCÁRIOS DOS ESTADOS DE ALAGOAS, PERNAMBUCO E RIO GRANDE DO NORTE: Sindicato dos Empregados em Estabelecimentos Bancários de Caruaru, Sindicato dos Empregados em Estabelecimentos Bancários de Garanhuns e Região, Sindicato dos Empregados em Estabelecimentos Bancários de Goiana e Região, Sindicato dos Empregados em Estabelecimentos Bancários de Palmares e Região, Sindicato dos Empregados em Estabelecimentos Bancários de Petrolina, Sindicato dos Empregados em Estabelecimentos Bancários de São Bento do Una e Região, Sindicato dos Empregados em Estabelecimentos Bancários e de Créditos dos Municípios de Jaboatão dos Guararapes, Cabo, Escada, Ipojuca e Moreno e Sindicato dos Trabalhadores em Empresas de Crédito de Mossoró e Região. FEDERAÇÃO DOS EMPREGADOS EM ESTABELECIMENTOS BANCÁRIOS NO ESTADO DA PARAÍBA: Sindicato dos Empregados em Estabelecimentos Bancários de Catolé do Rocha, Sindicato dos Empregados em Estabelecimentos Bancários de Cajazeiras e Região, Sindicato dos Empregados em Estabelecimentos Bancários de Mamanguape e Região, Sindicato dos Empregados em Estabelecimentos Bancários de Itabaiana e Região, Sindicato dos Empregados em Estabelecimentos Bancários de Patos e Região, Sindicato dos Empregados em Estabelecimentos Bancários de Conceição e Sindicato dos Empregados em Estabelecimentos Bancários de Sousa. FEDERAÇÃO DOS EMPREGADOS EM ESTABELECIMENTOS BANCÁRIOS NO ESTADO DE SANTA CATARINA: Sindicato dos Empregados em Estabelecimentos Bancários de Balneário Camboriú e Região, Sindicato dos Empregados em Estabelecimentos Bancários de Brusque, Sindicato dos Empregados em Estabelecimentos Bancários de Caçador, Sindicato dos Empregados em Estabelecimentos Bancários de Canoinhas e Região, Sindicato dos Empregados em Estabelecimentos Bancários de Itajaí, Sindicato dos Empregados em Estabelecimentos Bancários de Joinville, Sindicato dos Empregados em Estabelecimentos Bancários de Lages, Sindicato dos Empregados em Estabelecimento Bancários de Laguna, Sindicato dos Empregados em Estabelecimentos Bancários de Mafra, Sindicato dos Empregados em Estabelecimentos Bancários de Porto União, Sindicato dos Empregados em Estabelecimentos

Bancários de Rio do Sul, Sindicato dos Empregados em Estabelecimentos Bancários de São Bento do Sul, Sindicato dos Empregados em Estabelecimentos Bancários de Jaraguá do Sul e Região SC e Sindicato dos Empregados em Estabelecimentos Bancários de Tubarão e Região

Lourenço Ferreira do Prado
Presidente da CONTEC

FEDERAÇÃO DOS EMPREGADOS EM ESTABELECIMENTOS BANCÁRIOS
NOS ESTADOS DE MINAS GERAIS, GOIÁS, TOCANTINS E DISTRITO FEDERAL

p/Procuração: Sindicato dos Empregados em Estabelecimentos Bancários de Aragua-ri e Região, Sindicato dos Empregados em Estabelecimentos Bancários de Araxá e Região, Sindicato dos Empregados em Estabelecimentos Bancários de Barbacena, Sindicato dos Empregados em Estabelecimentos Bancários de Caratinga, Sindicato dos Empregados em Estabelecimentos Bancários de Curvelo, Sindicato dos Trabalhadores do Ramo Financeiro de Governador Valadares e Região, Sindicato dos Empregados em Estabelecimentos Bancários de Itajubá e Região, Sindicato dos Empregados em Estabelecimentos Bancários de Ituiutaba, Sindicato dos Empregados em Estabelecimentos Bancários de Manhuaçu, Sindicato dos Empregados em Estabelecimentos Bancários de Montes Claros e Região, Sindicato dos Empregados em Estabelecimentos Bancários de Muriaé e Região, Sindicato dos Trabalhadores no Ramo Financeiro de Poços de Caldas e Região, Sindicato dos Empregados em Estabelecimentos Bancários de Ponte Nova e Região, Sindicato dos Empregados em Estabelecimentos Bancários de Santos Dumont, Sindicato dos Empregados em Estabelecimentos Bancários de Uberlândia, Sindicato dos Empregados em Estabelecimentos Bancários de Varginha e Região e Sindicato dos Empregados em Estabelecimentos Bancários de Catalão (GO).

Alfredo Brandão Horsth
Presidente da Federação dos Empregados em Estabelecimentos
Bancários dos Estado de Minas Gerais, Goiás e Distrito Federal

FEDERAÇÃO DOS EMPREGADOS EM ESTABELECIMENTOS
BANCÁRIOS NOS ESTADOS DE GOIÁS E TOCANTINS

p/Procuração: Sindicato dos Empregados em Estabelecimentos Bancários no Estado de Goiás, Sindicato dos Empregados em Estabelecimentos Bancários de Anápolis, Sindicato dos Empregados em Estabelecimentos Bancários de Itumbiara, Sindicato dos Empregados em Estabelecimentos Bancários de Jataí e Sindicato dos Empregados em Estabelecimentos Bancários de Rio Verde (GO) e Sindicato dos Trabalhadores em Empresas de Crédito no Estado de Tocantins.

Sérgio Luiz da Costa
Presidente da Federação dos Empregados em Estabelecimentos
Bancários nos Estados de Goiás e Tocantins

FEDERAÇÃO DOS EMPREGADOS EM ESTABELECIMENTOS
BANCÁRIOS NO ESTADO DO PARANÁ

p/Procuração: Sindicato dos Empregados em Estabelecimentos Bancários de Cascavel, Sindicato dos Empregados em Estabelecimentos Bancários de Cianorte, Sindicato dos Empregados em Estabelecimentos Bancários de Foz do Iguaçu, Sindicato dos Empregados em Estabelecimentos Bancários de Goioerê, Sindicato dos Empregados em Estabelecimentos Bancários de Maringá e Região, Sindicato dos Empregados em Estabelecimentos Bancários de Paranaguá, Sindicato dos Empregados em Estabelecimentos Bancários de Pato Branco, Sindicato dos Empregados em Estabelecimentos Bancários Ponta Grossa, Sindicato dos Empregados em Estabelecimentos Bancários de Telêmaco Borba e Sindicato dos Empregados em Estabelecimentos Bancários de União da Vitória.

Gladir Antonio Basso
Presidente da Federação dos
Empregados em Estabelecimentos
Bancários no Estado Do Paraná

Lourenço Ferreira do Prado
Presidente da CONTEC

CONVENÇÃO COLETIVA DE TRABALHO RELAÇÕES SINDICAIS

Pelo presente instrumento, de um lado, representando a categoria econômica, a FEDERAÇÃO NACIONAL DOS BANCOS - **FENABAN**, o Sindicato dos Bancos nos Estados de São Paulo, Paraná, Mato Grosso, Mato Grosso do Sul, Acre, Amazonas, Pará, Amapá, Rondônia e Roraima, o Sindicato dos Bancos dos Estados da Bahia e de Sergipe, o Sindicato dos Bancos do Estado do Rio de Janeiro (com base territorial no Estado do Espírito Santo), o Sindicato dos Bancos de Minas Gerais, Goiás, Distrito Federal e Tocantins, o Sindicato dos Bancos nos Estados do Rio Grande do Sul e Santa Catarina, o Sindicato dos Bancos dos Estados de Pernambuco, Alagoas, Paraíba e Rio Grande do Norte, o Sindicato dos Bancos dos Estados do Ceará, Maranhão e Piauí, por seus Presidentes, e, de outro lado, representando a categoria profissional, a Confederação Nacional dos Trabalhadores nas Empresas de Crédito - **CONTEC**, o Sindicato dos Empregados em Estabelecimentos Bancários de Cachoeira do Sul, o o Sindicato dos Empregados em Estabelecimentos Bancários de Uruguaiana, a Federação dos Empregados em Estabelecimentos Bancários do Norte e Nordeste - **FEEB NN**, Sindicato dos Empregados em Estabelecimentos Bancários no Estado do Amazonas, o Sindicato dos Empregados em Estabelecimentos Bancários e de Crédito do Município de Carauari - AM, o Sindicato dos Empregados em Estabelecimentos Bancários e de Crédito no Município de Tabatinga - AM, o Sindicato dos Empregados em Estabelecimentos Bancários de Iguatu - CE, o Sindicato dos Empregados em Estabelecimentos Bancários de Sobral - CE, a Federação dos Empregados em Estabelecimentos Bancários nos Estados de Goiás e Tocantins - **FEEB GO-TO**, o Sindicato dos Empregados em Estabelecimentos Bancários no Estado de Goiás, o Sindicato dos Empregados em Estabelecimentos Bancários de Anápolis, o Sindicato dos Empregados em Estabelecimentos Bancários de Itumbiara, o Sindicato dos Empregados em Estabelecimentos Bancários de Jataí-GO, o Sindicato dos Empregados em Estabelecimentos Bancários de Rio Verde, o Sindicato dos Trabalhadores em Empresas de Crédito do Estado do Tocantins, a Federação dos Empregados em Estabelecimentos Bancários nos Estados de Minas Gerais, Goiás, Tocantins e Distrito Federal - **FEEB MG-GO-TO-DF**, o Sindicato dos Empregados em Estabelecimentos Bancários de Araguari, o Sindicato dos Empregados em Estabelecimentos Bancários de Araxá e Região, o Sindicato dos Empregados em Estabelecimentos Bancários Barbacena, Sindicato dos Empregados em Estabelecimentos Bancários de Caratinga, o Sindicato dos Empregados em Estabelecimentos Bancários de Curvelo, o Sindicato dos Trabalhadores do Ramo Financeiro de Governador Valadares e Região, o Sindicato dos Empregados em Estabelecimentos Bancários de Itajubá e Região, o Sindicato dos Empregados em Estabelecimentos Bancários de Ituiutaba e Região, o Sindicato dos Empregados em Estabelecimentos Bancários de Manhuaçu, o Sindicato dos Empregados em Estabelecimentos Bancá-

rios de Montes Claros e Região, o Sindicato dos Empregados em Estabelecimentos Bancários de Muriaé, o Sindicato dos Trabalhadores no Ramo Financeiro de Pocos de Caldas e Região, o Sindicato dos Empregados em Estabelecimentos Bancários de Ponte Nova e Região, o Sindicato dos Empregados em Estabelecimentos Bancários de Santos Dumont, o Sindicato dos Empregados em Estabelecimentos Bancários de Uberlândia, o Sindicato dos Empregados em Estabelecimentos Bancários de Varginha e Região, o Sindicato dos Empregados em Estabelecimentos Bancários de Catalão - GO, a Federação dos Empregados em Estabelecimentos Bancários da Paraíba - **FEEB PB**, o Sindicato dos Empregados em Estabelecimentos Bancários de Cajazeiras e Região, o Sindicato dos Empregados em Estabelecimentos Bancários de Catolé do Rocha, o Sindicato dos Empregados em Estabelecimentos Bancários de Itabaiana e Região, o Sindicato dos Empregados em Estabelecimentos Bancários de Mamanguape e Região, o Sindicato dos Empregados em Estabelecimentos Bancários de Patos e Região, o Sindicato dos Empregados em Estabelecimentos Bancários de Sousa, a Federação dos Empregados em Estabelecimentos Bancários dos Estados de Alagoas, Pernambuco e Rio Grande do Norte - **FEEB AL-PE-RN**, o Sindicato dos Empregados em Estabelecimentos Bancários de Caruaru, o Sindicato dos Empregados em Estabelecimentos Bancários de Garanhuns e Região, o Sindicato dos Empregados em Estabelecimentos Bancários de Goiana e Região-PE, o Sindicato dos Empregados em Estabelecimentos Bancários e de Crédito dos Municípios de Jaboatão dos Guararapes, Cabo, Escada, Ipojuca e Moreno, o Sindicato dos Empregados em Estabelecimentos Bancários de Palmares e Região-PE, o Sindicato dos Empregados em Estabelecimentos Bancários de Petrolina e Região, o Sindicato dos Empregados em Estabelecimentos Bancários de São Bento do Una e Região, o Sindicato dos Trabalhadores em Empresas de Crédito de Mossoró e Região, a Federação dos Empregados em Estabelecimentos Bancários no Estado do Paraná - **FEEB PR**, o Sindicato dos Empregados em Estabelecimentos Bancários de Cascavel, o Sindicato dos Empregados em Estabelecimentos Bancários de Cianorte, o Sindicato dos Empregados em Estabelecimentos Bancários de Foz do Iguaçu, o Sindicato dos Empregados em Estabelecimentos Bancários de Goioerê, o Sindicato dos Empregados em Estabelecimentos Bancários de Maringá e Região, o Sindicato dos Empregados em Estabelecimentos Bancários de Paranaguá, o Sindicato dos Empregados em Estabelecimentos Bancários de Pato Branco, o Sindicato dos Empregados em Estabelecimentos Bancários de Ponta Grossa, o Sindicato dos Empregados em Estabelecimentos Bancários de Telêmaco Borba, o Sindicato dos Empregados em Estabelecimentos Bancários de União da Vitória, a Federação dos Empregados em Estabelecimentos Bancários no Estado de Santa Catarina - **FEEB SC**, o Sindicato dos Empregados em Estabelecimentos Bancários de Balneário Camboriú e Região, o Sindicato dos Empregados em Estabelecimentos Bancários de Brusque, o Sindicato dos Empregados em Estabelecimentos Bancários de Caçador, o Sindicato dos Empregados em Estabelecimentos Bancários de Canoinhas e Região, o Sindicato dos Empregados em Estabelecimentos

Bancários de Itajaí, o Sindicato dos Empregados em Estabelecimentos Bancários de Jaraguá do Sul e Região, o Sindicato dos Empregados em Estabelecimentos Bancários de Joinville, o Sindicato dos Empregados em Estabelecimentos Bancários de Lages, o Sindicato dos Empregados em Estabelecimentos Bancários de Laguna, o Sindicato dos Empregados em Estabelecimentos Bancários de Mafra, o Sindicato dos Empregados em Estabelecimentos Bancários de Porto União, o Sindicato dos Empregados em Estabelecimentos Bancários de Rio do Sul, o Sindicato dos Empregados em Estabelecimentos Bancários de São Bento do Sul e Região, e o Sindicato dos Empregados em Estabelecimentos Bancários de Tubarão e Região, por seus representantes legais, celebram Convenção Coletiva de Trabalho, nos seguintes termos:

CLÁUSULA 1ª - NEGOCIAÇÃO DE NORMAS COLETIVAS

Há quase 30 (trinta) anos a negociação coletiva de trabalho, prevista no art. 8º da Constituição Federal, é realizada nas seguintes modalidades:

- a) com abrangência nacional e uniforme para todo o setor bancário;
- b) com abrangência nacional e uniforme para cada banco, quando é o caso; e
- c) com abrangência estadual, municipal ou por estabelecimento para cada banco, quando é o caso.

Parágrafo primeiro - Dentre as negociações de âmbito nacional para todo o setor destacam-se a Convenção Coletiva de Trabalho na data-base e a Convenção Coletiva de Trabalho de participação dos empregados nos lucros ou resultados dos bancos.

Parágrafo segundo - As negociações com abrangência nacional e setorial, da parte das entidades sindicais profissionais, são realizadas por uma comissão de líderes sindicais, composta por representantes da confederação, federações e sindicatos e, da parte das entidades sindicais representativas da categoria econômica, pela Comissão de Negociações da FENABAN.

CLÁUSULA 2ª - NEGOCIAÇÃO NACIONAL PERMANENTE

A negociação permanente, por meio das comissões nacionais, foi introduzida há mais de 20 anos e tem promovido, a seu tempo, a proteção e a melhoria das relações de trabalho, através da promoção e análise de informações, permitindo o esclarecimento de práticas, prevenção e modificação de procedimentos, sempre com foco na evolução das relações de trabalho, com base na autonomia coletiva da vontade.

A negociação formal, permanente e nacional, entre as entidades sindicais da categoria profissional e econômica, está organizada através das seguintes comissões e grupo de trabalho:

- a) Comissão Bipartite de Saúde no Trabalho;
- b) Comissão Bipartite de Segurança Bancária;
- c) Comissão Bipartite de Diversidade;
- d) Comissão Bipartite para Prevenção de Conflitos; e
- e) Grupo de Trabalho Bipartite sobre Relações Sindicais.

Parágrafo primeiro - A negociação coletiva permanente relacionada a temas de saúde teve início com a Comissão Paritária de Política sobre AIDS, constituída nos termos da Convenção Coletiva de Trabalho 1992/1993. Já a Convenção Coletiva de Trabalho 1995/1996 reconheceu a necessidade de ampliação da análise de temas de saúde, resultando na constituição da Comissão Bipartite de Saúde no Trabalho, mantida nos instrumentos subsequentes. Assim, a Comissão Paritária de Política sobre AIDS está incorporada pela Comissão Bipartite de Saúde no Trabalho.

Parágrafo segundo - A Comissão Bipartite de Segurança Bancária foi constituída nos termos da Convenção Coletiva de Trabalho 1991/1992 e mantida nos instrumentos subsequentes.

Parágrafo terceiro - A Comissão Bipartite de Diversidade, anteriormente denominada de Igualdade de Oportunidades, foi constituída nos termos da Convenção Coletiva de Trabalho 2001/2002 e mantida nos instrumentos subsequentes.

- a) a Comissão Bipartite de Diversidade desenvolve propostas de orientação a empregados, gestores e empregadores no sentido de prevenir eventuais situações que poderiam ser compreendidos como atos e posturas discriminatórias nos ambientes de trabalho e na sociedade de forma geral. Esta comissão realiza reuniões para o acompanhamento do Programa de Valorização da Diversidade; e
- b) o Programa FEBRABAN de Valorização da Diversidade no Setor Bancário e o Programa FEBRABAN de Capacitação Profissional e Inclusão Social de Pessoas com Deficiência do Setor Bancário servem de premissa para a orientação dos bancos na implementação de suas ações, de acordo com as diretrizes e planos de ação definidos ou que vierem a ser adotados no Programa.

Parágrafo quarto - A Comissão Bipartite para Prevenção de Conflitos tem por finalidade o acompanhamento e eventual aperfeiçoamento do mecanismo de prevenção.

Parágrafo quinto - O Grupo de Trabalho Bipartite sobre Relações Sindicais será constituído em razão da presente Convenção Coletiva de Trabalho. Terá caráter transitório e duração até o final da vigência desta Convenção Coletiva de Trabalho, tendo por finalidade sanar as dúvidas que venham surgir na aplicação das normas coletivas atinentes às relações sindicais, bem como, quando necessário, encaminhar recomendações às comissões que representam as categorias profissional e econômica nas negociações de âmbito nacional.

Parágrafo sexto - As partes estabelecem que, no prazo de 60 (sessenta) dias contados da data de assinatura desta Convenção Coletiva de Trabalho, fixarão calendário de reuniões trimestrais das comissões e grupos acima relacionados.

CLÁUSULA 3ª - RECONHECIMENTO DAS PARTES

As partes reconhecem a representatividade, legitimidade e regularidade dos registros das entidades que negociaram este instrumento coletivo de trabalho, listadas no Anexo I, pelos seguintes motivos:

- a) dificuldades técnicas enfrentadas para registro e atualização de dados junto ao Cadastro Nacional das Entidades Sindicais - CNES da Secretaria do Trabalho do Ministério da Economia;
- b) suporte na autonomia constitucional das entidades sindicais;
- c) amparo no princípio da boa-fé; e
- d) reconhecimento recíproco entre as partes que negociam há mais de 20 anos as Convenções Coletivas de Trabalho.

CLÁUSULA 4ª - MANDATO DA DIRETORIA DA ENTIDADE SINDICAL

As partes reconhecem, inclusive juridicamente, a duração máxima de 4 (quatro) anos para o mandato de diretoria das entidades sindicais da categoria profissional e econômica, que participam deste instrumento coletivo de trabalho.

Parágrafo primeiro - É vedado o aumento da duração máxima do mandato de diretoria de entidade sindical, através de Acordo Coletivo de Trabalho.

Parágrafo segundo - Como regra de transição, as partes reconhecem a duração atual dos mandatos de diretoria superiores a 4 (quatro) anos, iniciados até 1º.12.2018, até o término da vigência dos mesmos.

CLÁUSULA 5ª - MUNICÍPIOS COM MAIS DE UMA REPRESENTAÇÃO SINDICAL

As partes reconhecem as entidades sindicais listadas no Anexo II, como representantes dos municípios que constam do registro no Cadastro Nacional das Entidades Sindicais - CNES da Secretaria do Trabalho do Ministério da Economia, como representados por mais de uma entidade.

Parágrafo único - A comissão de negociação representativa da categoria profissional informará, até o dia 12.09.2020, qual entidade sindical representa a base territorial, com relação aos municípios presentes na lista, que ainda não tiveram a indicação da entidade sindical representativa. Havendo controvérsia judicializada, o banco efetuará nos autos o depósito judicial da contribuição negocial.

CLÁUSULA 6ª - ESTABILIDADE DO DIRIGENTE SINDICAL

É assegurada a estabilidade provisória, aos empregados dirigentes do sindicato profissional signatário desta Convenção Coletiva de Trabalho, conforme Anexo III, não podendo ser ultrapassada a quantidade de dirigentes deste Anexo, por entidade sindical, respeitados os limites previstos na tabela abaixo:

Empregados do Setor na Base Territorial	Número de Dirigentes	Empregados do Setor na Base Territorial	Número de Dirigentes
Acima de 128.000	88	2.001 a 4.000	43
64.001 a 128.000	0	1.001 a 2.000	36
32.001 a 64.000	0	501 a 1.000	29
16.001 a 32.000	70	251 a 500	22
8.001 a 16.000	66	001 a 250	19
4.001 a 8.000	56		

Parágrafo primeiro - Após a aplicação da regra de transição prevista nesta cláusula, o número de dirigentes de sindicatos profissionais será limitado ao número atual, quando inferior ao limite previsto na tabela acima, e, se superior, deverá ser reduzido até os limites acima previstos.

Parágrafo segundo - A comissão de negociação representativa da categoria profissional, através da CONTEC, enviará à comissão de negociação representativa da categoria econômica, através da FENABAN, até o dia 30.09.2020, ofício relacionando até 100 (cem) dirigentes de federações ou confederação, que terão estabilidade, desde que listados no Anexo III, sendo que tal quantidade de dirigentes se somará à prevista na tabela acima.

Parágrafo terceiro - O número de dirigentes sindicais de categoria profissional com estabilidade provisória prevista nesta cláusula terá distribuição entre os bancos estabelecidos na base territorial da entidade sindical profissional.

Parágrafo quarto - Para a apuração da quantidade de dirigentes sindicais estáveis que embasou o processo de negociação coletiva, tomou-se como referência:

- a) dados disponibilizados ao público pelo antigo Ministério do Trabalho, por meio do Registro Anual de Informações Sociais - RAIS/2016;
- b) na apuração do número de empregados foram considerados os seguintes códigos da Classificação Nacional das Atividades Econômicas - CNAE (versão 2.0 Classe): 64.21-2 - Bancos Comerciais, 64.22-1 - Bancos Múltiplos com Carteira Comercial, 64.23-9 - Caixas Econômicas, 64.31-0 - Bancos Múltiplos sem Carteira Comercial e 64.32-8 - Bancos de Investimento; e
- c) a soma do total de municípios da base territorial declarada no Cadastro Nacional das Entidades Sindicais - CNES da Secretaria do Trabalho do Ministério da Economia. Nos municípios que constam no registro em mais de um sindicato profissional, o município foi considerado somente em uma entidade sindical, observado o disposto na cláusula terceira desta Convenção Coletiva de Trabalho.

Parágrafo quinto - A estabilidade provisória beneficiará o dirigente sindical, até que complete 68 (sessenta e oito) anos de idade, desde que tenha adquirido o direito à aposentadoria.

Parágrafo sexto - Em caso de fusão de entidades sindicais, durante a vigência do instrumento coletivo, serão mantidas as estabilidades acordadas na assinatura da Convenção Coletiva de Trabalho, até o término de vigência da mesma.

Parágrafo sétimo - A estabilidade provisória prevista nesta cláusula é assegurada para a atuação exclusiva no exercício das atribuições de mandato, na respectiva entidade sindical.

Parágrafo oitavo - O número de dirigentes sindicais de entidade representativa de categoria profissional, com estabilidade provisória prevista nesta cláusula, substitui o número de dirigentes previsto na legislação trabalhista.

Parágrafo nono - Esta cláusula se aplica exclusivamente às entidades sindicais profissionais signatárias deste instrumento coletivo de trabalho, portanto, não se aplica às não signatárias.

Parágrafo dez - Segundo o entendimento da entidade sindical representativa da categoria econômica, aos sindicatos profissionais não signatários desta Convenção Coletiva de Trabalho, se aplica o limite previsto no artigo 543, § 3º, da CLT.

Parágrafo onze - O Anexo III desta Convenção Coletiva de Trabalho será atualizado para vigência a partir de 1º.10.2020, devendo constar as assinaturas da CONTEC e da Comissão de Negociações da FENABAN, e, cada atualização posterior, somente será considerada válida quando assinadas pelo banco, entidade sindical, CONTEC e FENABAN.

Parágrafo doze - Como regra de transição, as partes estabelecem que:

- a) o limite de idade previsto no parágrafo quinto não será aplicado até o término da vigência da Convenção Coletiva de Trabalho, que se iniciará em 1º.09.2020;
- b) será assegurada a estabilidade provisória a todos dirigentes sindicais de sindicatos, federações e confederação, relacionados no Anexo III, até o dia 31.08.2020, ou até o final do mandato sindical, prevalecendo o que for mais benéfico, desde que tenha iniciado o mandato antes de 1º.12.2018; e
- c) um total de 40 (quarenta) dirigentes sindicais poderá ser adicionalmente utilizado pelas Federações, entre 1º.09.2020 e 31.08.2025, sendo que a distribuição será definida em reunião com a FENABAN, no mês de setembro de 2020.

CLÁUSULA 7ª - FREQUÊNCIA LIVRE ANUAL DE DIRIGENTE SINDICAL

A comissão de negociação representativa da categoria profissional, através da CONTEC, indicará até 20% (vinte por cento) do número total de dirigentes de entidades sindicais, de cada banco, que terão frequência livre, desde que listados no Anexo III.

Parágrafo primeiro - A comissão de negociação representativa da categoria profissional, através da CONTEC, será responsável pela indicação de substitutos à comissão de negociação representativa da categoria econômica, através da FENABAN, sempre que necessário.

Parágrafo segundo - A comissão nacional de negociação das entidades sindicais profissionais, através da CONTEC, indicará à categoria econômica, através da FENABAN, os nomes dos dirigentes liberados, os bancos com quem mantém vínculo empregatício, os estabelecimentos de lotação e o período de liberação para frequência livre, durante a vigência da Convenção Coletiva de Trabalho.

Parágrafo terceiro - Esta cláusula se aplica às entidades sindicais profissionais signatárias deste instrumento coletivo, e, para a definição do número de dirigentes sindicais com possibilidade de frequência livre anual remunerada pelos bancos, considerou-se o histórico e o número de entidades que são parte desta Convenção Coletiva de Trabalho.

Parágrafo quarto - Fica estipulado que a liberação prevista na presente cláusula é limitada a 1 (um) dirigente por agência bancária ou posto bancário.

Parágrafo quinto - A frequência livre anual remunerada beneficiará o dirigente sindical, até que complete 68 (sessenta e oito) anos de idade, desde que tenha adquirido o direito à aposentadoria.

Parágrafo sexto - A negociação entre entidade sindical e banco, que tenha como objeto a frequência livre anual remunerada de dirigente sindical, deve ser formalizada em Acordo Coletivo de Trabalho, cuja vigência terá seu termo junto com a vigência deste instrumento coletivo. Cópias do instrumento coletivo devem ficar em poder das comissões nacionais de negociação coletiva, das categorias profissional e econômica, respectivamente, através da CONTEC e da FENABAN.

Parágrafo sétimo - A remuneração pelo banco, como se o dirigente sindical estivesse efetivamente trabalhando, ocorrerá, nos termos da legislação vigente, inclusive durante as férias e em caso de ausências justificadas nos termos da lei, sendo que as comunicações destas situações serão de responsabilidade da entidade sindical.

Parágrafo oitavo - Os dirigentes sindicais beneficiados pela frequência livre anual gozarão os dias de férias anuais remuneradas nos termos da presente cláusula, sendo que a conversão de parte destas em abono pecuniário, nos termos do artigo 143 da CLT, será realizada após a comunicação, formal e prévia desta situação, pela entidade sindical.

Parágrafo nono - A modalidade de frequência livre prevista nesta cláusula é concedida para a atuação exclusiva no exercício das atribuições do mandato, na respectiva entidade sindical.

Parágrafo dez - O Anexo III desta Convenção Coletiva de Trabalho será atualizado, para vigência a partir de 1º.10.2020, devendo constar as assinaturas da CONTEC e da Comissão de Negociações da FENABAN e cada atualização posterior somente será considerada válida, quando assinadas pelo banco, entidade sindical, CONTEC e pela FENABAN.

Parágrafo onze - Como regra de transição, as partes estabelecem que:

- a) o limite de idade previsto no parágrafo quinto não será aplicado até o término da vigência da Convenção Coletiva de Trabalho, que se iniciará em 1º.09.2020; e
- b) fica assegurada a frequência livre aos dirigentes sindicais que se encontram nesta condição, na data da assinatura deste instrumento coletivo de trabalho, reconhecendo-se o Anexo III, até que haja o cumprimento da cota de 20% (vinte por cento) prevista no *caput* desta cláusula, e negociação de Acordo Coletivo de Trabalho, observada a data limite de 31.08.2022.

CLÁUSULA 8ª - FREQUÊNCIA LIVRE DE 3 DIAS DO DIRIGENTE SINDICAL

Os dirigentes de sindicato, federação ou confederação, não beneficiados pela cláusula de frequência livre anual de dirigente sindical, poderão ausentar-se do serviço, somente para participação em curso ou encontro sindical, até 3 (três) dias por ano, observada a limitação de 2 (duas) ausências simultâneas de empregados por estabelecimento, desde que pré-avisado o banco, por escrito, pelo respectiva entidade sindical, com a antecedência mínima de 7 (sete) dias úteis.

Parágrafo primeiro - A ausência nestas condições será considerada como dia trabalhado, com cumprimento integral da jornada diária de trabalho.

Parágrafo segundo - Se o dirigente sindical for parte da diretoria de mais de uma entidade sindical, somente terá direito à ausência anual de 3 (três) dias, prevista nesta cláusula, por uma das entidades, sendo vedada a acumulação do benefício.

Parágrafo terceiro - A negociação entre entidade sindical e banco, que tenha como objeto a frequência livre remunerada de 3 (três) dias ao ano, de dirigente sindical, deve ser formalizada em Acordo Coletivo de Trabalho, cuja vigência terá seu termo junto com a vigência desta norma coletiva. Cópias do instrumento coletivo devem ser enviadas, no prazo de 15 (quinze) dias da assinatura, às comissões nacionais de negociação coletiva, das categorias profissional e econômica, respectivamente, através da CONTEC e da FENABAN.

CLÁUSULA 9ª - SINDICALIZAÇÃO

Facilitar-se-á às entidades sindicais profissionais a realização de campanha de sindicalização, a cada 12 (doze) meses, em dia, local e horário previamente acordados com a direção do banco.

CLÁUSULA 10 - QUADRO DE AVISOS SINDICAL

Os bancos colocarão à disposição das entidades profissionais convenientes quadro para afixação de comunicados oficiais de interesse da categoria que serão encaminhados, previamente, ao setor competente do banco, para os devidos fins, incumbindo-se este da sua afixação dentro das vinte e quatro horas posteriores ao recebimento. Não serão permitidas matérias político-partidárias ou ofensivas a quem quer que seja.

CLÁUSULA 11 - CONTRIBUIÇÃO NEGOCIAL

Fica instituída e considera-se válida a contribuição negocial, com fundamento na Constituição Federal, expressamente fixada nesta Convenção Coletiva de Trabalho, aprovada em assembleias sindicais dos empregados, para custeio das entidades sindicais profissionais, em decorrência das negociações coletivas trabalhistas de data-base, a ser descontada pelos bancos nos contracheques dos empregados, nas folhas de pagamento referentes ao mês de setembro dos anos 2020 e 2021 - mês da data-base da categoria - na forma dos parágrafos seguintes.

Parágrafo primeiro - Os valores das contribuições previstas no *caput* desta cláusula correspondem a 1,5% (um vírgula cinco por cento) do salário-básico vigente do empregado, acrescido da gratificação de função, de caixa e de compensador de cheques, e anuênios, se pagos no mês, com os limites mínimo de R\$ 50,00 (cinquenta reais) e máximo de R\$ 250,00 (duzentos e cinquenta reais), sob a rubrica de "contribuição negocial".

Parágrafo segundo - Os valores descontados dos empregados serão distribuídos pelo banco entre as entidades, na proporção apresentada abaixo, e de acordo com a demonstração contida no ANEXO I - Lista de Representação e Contribuição Negocial:

- a) 70% (setenta por cento) para o sindicato respectivo;
- b) 15% (quinze por cento) para a federação respectiva; e
- c) 15% (quinze por cento) para a confederação respectiva, que permanecerá com 10% (dez por cento) do valor e repassará 5% (cinco por cento) para a central sindical à qual o sindicato estiver filiado.

Parágrafo terceiro - Não havendo indicação, no Anexo I, de filiação do sindicato a uma ou mais entidades de grau superior, o desconto da contribuição negocial dos empregados lotados na respectiva base de representação será proporcional, e não ocorrerá redistribuição do valor, observando-se, nestes casos, as seguintes condições:

- I. O banco não procederá ao desconto correspondente aos 15% (quinze por cento) previstos na alínea “b”, caso não haja indicação de filiação do sindicato à federação; e
- II. O banco não procederá ao desconto correspondente aos 10% (dez por cento) previstos na alínea “c”, caso não haja indicação de filiação do sindicato à confederação.

Parágrafo quarto - O banco não procederá ao desconto correspondente aos 5% (cinco por cento) previstos na alínea “c”, caso não haja indicação de filiação do sindicato à central sindical.

Parágrafo quinto - Esta cláusula não se aplica ao empregado aprendiz a que se refere o art. 428, da CLT, pois, o trabalho do aprendiz é regulado por legislação específica, e não pela presente norma coletiva.

Parágrafo sexto - Os valores deverão ser creditados em favor das entidades sindicais profissionais, nas contas correntes indicadas no Anexo IV, no prazo de 10 (dez) dias úteis após o desconto.

Parágrafo sétimo - As entidades sindicais profissionais declaram que mediante o presente ajuste se abstém de pleitear e cobrar a contribuição sindical (“imposto sindical”), prevista no art. 578 e seguintes da CLT, relativamente aos exercícios de 2021 e 2022.

Parágrafo oitavo - Uma vez realizados os repasses das contribuições negociais às entidades sindicais, o banco informará por e-mail, no prazo de até 05 (cinco) dias corridos, contados da data do depósito:

- a)** Ao Sindicato profissional, por meio do ANEXO II - Informação do Banco ao Sindicato sobre a Contribuição Negocial:
 - a.1)** O valor depositado em favor do sindicato (70% do valor descontado), com a indicação da data de sua realização (Exemplo: Se a soma dos valores descontados dos empregados for de R\$ 100,00, o Banco deverá informar que depositou R\$ 70,00 em favor do sindicato); e
 - a.2)** A relação dos nomes e matrículas dos empregados que sofreram o desconto da contribuição negocial, indicando o valor correspondente à totalidade (100%) do valor descontado de cada um, individualmente.
- b)** À Federação, por meio do ANEXO III - Informação do Banco à Federação sobre a Contribuição Negocial, o valor total do depósito em favor da Federação (15% do valor descontado), com a indicação da data de sua realização, bem como o valor depositado em favor de cada sindicato à mesma filiado (70% do valor descontado), indicando, igualmente, a data de sua realização.
- c)** À Confederação, com cópia para a FENABAN, por meio do ANEXO IV - Informação do Banco à Confederação sobre a Contribuição Negocial, o valor total dos depósitos em favor dos Sindicatos, das Federações e da Confederação, com a indicação da data de sua realização.¹

Parágrafo nono - Os sindicatos, federações e a CONTEC deverão manter seus cadastros atualizados junto aos Bancos, para o correto processamento da distribuição, bem como perante a FENABAN.²

¹ Parágrafo oitavo inserido pela Cláusula 5ª da CCT Aditiva Retificadora.

² Parágrafo nono inserido pela Cláusula 5ª da CCT Aditiva Retificadora.

Parágrafo dez - Retificam-se os dados bancários da Federação dos Empregados em Estabelecimentos Bancários no Estado de Santa Catarina - FEEB SC (CNPJ 83.902.007/0001-26), indicados nas linhas 76 a 89 do ANEXO IV - Dados Bancários das Entidades Sindicais e Informação do Banco à Confederação sobre a Contribuição Negocial – CONTEC, esclarecendo que os dados corretos são:

Banco: Caixa Econômica Federal

Agência: 408

Conta Corrente: 228-6

Desta forma, o ANEXO IV referido neste parágrafo está sendo substituído pelo que acompanha o presente instrumento.³

CLÁUSULA 12 - CONTRIBUIÇÃO ASSOCIATIVA

Os bancos descontarão em folha de pagamento, mediante autorização prévia, expressa e individual do empregado, e com repasse pelo banco à entidade sindical, mensalidades associativas, com envio da relação dos associados que sofreram os descontos e em relação complementar, os nomes dos associados que tiveram o desconto interrompido naquele mês.

Parágrafo único - Os valores deverão ser creditados em favor das entidades sindicais profissionais, no prazo de 10 (dez) dias úteis após o desconto.

CLÁUSULA 13 - PRIORIZAÇÃO DA NEGOCIAÇÃO COLETIVA

As partes ratificam que eventual judicialização das matérias atinentes às relações de trabalho deverá ser precedida, obrigatoriamente, de negociação coletiva.

Parágrafo único - A negociação coletiva prevista no *caput*, quaisquer que sejam as partes ou abrangência, deverão ser precedidas de ofício da CONTEC à FENABAN.

CLÁUSULA 14 - ABRANGÊNCIA TERRITORIAL

A presente Convenção Coletiva de Trabalho sobre Relações Sindicais aplica-se às partes convenientes no âmbito territorial de suas representações. Aplica-se, ainda, a todos os empregados representados pelas entidades sindicais profissionais convenientes.

³ Parágrafo dez inserido pela Cláusula 5ª da CCT Aditiva Retificadora.

CLÁUSULA 15 - VIGÊNCIA

A vigência da presente Convenção Coletiva de Trabalho sobre Relações Sindicais terá a duração de 2 (dois) anos, de 1º de setembro de 2020 a 31 de agosto de 2022.

São Paulo, 04 de setembro de 2020.

FENABAN - FEDERAÇÃO NACIONAL DOS BANCOS

SINDICATO DOS BANCOS NOS ESTADOS DE SAO PAULO, PARANÁ, MATO GROSSO, MATO GROSSO DO SUL, ACRE, AMAZONAS, PARÁ, AMAPÁ, RONDÔNIA E RORAIMA

p/Procuração - SINDICATO DOS BANCOS DOS ESTADOS DA BAHIA E DE SERGIPE, o SINDICATO DOS BANCOS DO ESTADO DO RIO DE JANEIRO (com base territorial no Estado do Espírito Santo), o SINDICATO DOS BANCOS DE MINAS GERAIS, GOIÁS, DISTRITO FEDERAL E TOCANTINS, o SINDICATO DOS BANCOS NOS ESTADOS DO RIO GRANDE DO SUL E SANTA CATARINA, o SINDICATO DOS BANCOS DOS ESTADOS DE PERNAMBUCO, ALAGOAS, PARAÍBA E RIO GRANDE DO NORTE, o SINDICATO DOS BANCOS DOS ESTADOS DO CEARÁ, MARANHÃO E PIAUÍ

Isaac Sidney Menezes Ferreira
Presidente

Adauto de Oliveira Duarte
Diretor de Relações Institucionais,
Trabalhistas e Sindicais

COMISSÃO NACIONAL DE NEGOCIAÇÕES - FENABAN

Fabiana Silva Ribeiro
Superintendente de Recursos Humanos

Juliano Ribeiro Marcílio
Diretor de Recursos Humanos

Karine Etchepare Wernz
Gerente Executiva

Matheus Neves Sinibaldi
Diretor

Sergio Guillinet Fajerman
Diretor Executivo

CONTEC - CONFEDERAÇÃO NACIONAL DOS TRABALHADORES
EM EMPRESAS DE CRÉDITO

p/Procuração: Sindicato dos Empregados em Estabelecimentos Bancários de Cachoeira do Sul e Sindicato dos Empregados em Estabelecimentos Bancários de Uruguaiana (RS). FEDERAÇÃO DOS EMPREGADOS EM ESTABELECIMENTOS BANCÁRIOS DO NORTE E NORDESTE: Sindicato dos Empregados em Estabelecimentos Bancários do Estado do Amazonas, Sindicato dos Empregados em Estabelecimentos Bancários e de Crédito do Município de Caruaru no Estado do Amazonas; Sindicato dos Empregados em Estabelecimentos Bancários e de Crédito do Município de Tabatinga no Estado do Amazonas (AM); Sindicato dos Empregados em Estabelecimentos Bancários de Iguatu e Sindicato dos Empregados em Estabelecimentos Bancários de Sobral (CE). FEDERAÇÃO DOS EMPREGADOS EM ESTABELECIMENTOS BANCÁRIOS DOS ESTADOS DE ALAGOAS, PERNAMBUCO E RIO GRANDE DO NORTE: Sindicato dos Empregados em Estabelecimentos Bancários de Caruaru, Sindicato dos Empregados em Estabelecimentos Bancários de Garanhuns e Região, Sindicato dos Empregados em Estabelecimentos Bancários de Goiana e Região, Sindicato dos Empregados em Estabelecimentos Bancários de Palmares e Região, Sindicato dos Empregados em Estabelecimentos Bancários de Petrolina, Sindicato dos Empregados em Estabelecimentos Bancários de São Bento do Una e Região, Sindicato dos Empregados em Estabelecimentos Bancários e de Créditos dos Municípios de Jaboatão dos Guararapes, Cabo, Escada, Ipojuca e Moreno e Sindicato dos Trabalhadores em Empresas de Crédito de Mossoró e Região. FEDERAÇÃO DOS EMPREGADOS EM ESTABELECIMENTOS BANCÁRIOS NO ESTADO DA PARAÍBA: Sindicato dos Empregados em Estabelecimentos Bancários de Catolé do Rocha, Sindicato dos Empregados em Estabelecimentos Bancários de Cajazeiras e Região, Sindicato dos Empregados em Estabelecimentos Bancários de Mamanguape e Região, Sindicato dos Empregados em Estabelecimentos Bancários de Itabaiana e Região, Sindicato dos Empregados em Estabelecimentos Bancários de Patos e Região, Sindicato dos Empregados em Estabelecimentos Bancários de Conceição e Sindicato dos Empregados em Estabelecimentos Bancários de Sousa. FEDERAÇÃO DOS EMPREGADOS EM ESTABELECIMENTOS BANCÁRIOS NO ESTADO DE SANTA CATARINA: Sindicato dos Empregados em Estabelecimentos Bancários de Balneário Camboriú e Região, Sindicato dos Empregados em Estabelecimentos Bancários de Brusque, Sindicato dos Empregados em Estabelecimentos Bancários de Caçador, Sindicato dos Empregados em Estabelecimentos Bancários de Canoinhas e Região, Sindicato dos Empregados em Estabelecimentos Bancários de Itajaí, Sindicato dos Empregados em Estabelecimentos Bancários de Joinville, Sindicato dos Empregados em Estabelecimentos Bancários de Lages, Sindicato dos Empregados em Estabelecimento Bancários de Laguna, Sindicato dos Empregados em Estabelecimentos Bancários de Mafra, Sindicato dos Empregados em Estabelecimentos Bancários de Porto União, Sindicato dos Empregados em Estabelecimentos

Bancários de Rio do Sul, Sindicato dos Empregados em Estabelecimentos Bancários de São Bento do Sul, Sindicato dos Empregados em Estabelecimentos Bancários de Jaraguá do Sul e Região SC e Sindicato dos Empregados em Estabelecimentos Bancários de Tubarão e Região

Lourenço Ferreira do Prado
Presidente da CONTEC

FEDERAÇÃO DOS EMPREGADOS EM ESTABELECIMENTOS BANCÁRIOS
NOS ESTADOS DE MINAS GERAIS, GOIÁS, TOCANTINS E DISTRITO FEDERAL

p/Procuração: Sindicato dos Empregados em Estabelecimentos Bancários de Aragua-ri e Região, Sindicato dos Empregados em Estabelecimentos Bancários de Araxá e Região, Sindicato dos Empregados em Estabelecimentos Bancários de Barbacena, Sindicato dos Empregados em Estabelecimentos Bancários de Caratinga, Sindicato dos Empregados em Estabelecimentos Bancários de Curvelo, Sindicato dos Trabalhadores do Ramo Financeiro de Governador Valadares e Região, Sindicato dos Empregados em Estabelecimentos Bancários de Itajubá e Região, Sindicato dos Empregados em Estabelecimentos Bancários de Ituiutaba, Sindicato dos Empregados em Estabelecimentos Bancários de Manhuaçu, Sindicato dos Empregados em Estabelecimentos Bancários de Montes Claros e Região, Sindicato dos Empregados em Estabelecimentos Bancários de Muriaé e Região, Sindicato dos Trabalhadores no Ramo Financeiro de Poços de Caldas e Região, Sindicato dos Empregados em Estabelecimentos Bancários de Ponte Nova e Região, Sindicato dos Empregados em Estabelecimentos Bancários de Santos Dumont, Sindicato dos Empregados em Estabelecimentos Bancários de Uberlândia, Sindicato dos Empregados em Estabelecimentos Bancários de Varginha e Região e Sindicato dos Empregados em Estabelecimentos Bancários de Catalão (GO).

Alfredo Brandão Horsth
Presidente da Federação dos Empregados em Estabelecimentos
Bancários dos Estado de Minas Gerais, Goiás e Distrito Federal

FEDERAÇÃO DOS EMPREGADOS EM ESTABELECIMENTOS
BANCÁRIOS NOS ESTADOS DE GOIÁS E TOCANTINS

p/Procuração: Sindicato dos Empregados em Estabelecimentos Bancários no Estado de Goiás, Sindicato dos Empregados em Estabelecimentos Bancários de Anápolis, Sindicato dos Empregados em Estabelecimentos Bancários de Itumbiara, Sindicato dos Empregados em Estabelecimentos Bancários de Jataí e Sindicato dos Empregados em Estabelecimentos Bancários de Rio Verde (GO) e Sindicato dos Trabalhadores em Empresas de Crédito no Estado de Tocantins.

Sérgio Luiz da Costa
Presidente da Federação dos Empregados em Estabelecimentos
Bancários nos Estados de Goiás e Tocantins

FEDERAÇÃO DOS EMPREGADOS EM ESTABELECIMENTOS
BANCÁRIOS NO ESTADO DO PARANÁ

p/Procuração: Sindicato dos Empregados em Estabelecimentos Bancários de Cascavel, Sindicato dos Empregados em Estabelecimentos Bancários de Cianorte, Sindicato dos Empregados em Estabelecimentos Bancários de Foz do Iguaçu, Sindicato dos Empregados em Estabelecimentos Bancários de Goioerê, Sindicato dos Empregados em Estabelecimentos Bancários de Maringá e Região, Sindicato dos Empregados em Estabelecimentos Bancários de Paranaguá, Sindicato dos Empregados em Estabelecimentos Bancários de Pato Branco, Sindicato dos Empregados em Estabelecimentos Bancários Ponta Grossa, Sindicato dos Empregados em Estabelecimentos Bancários de Telêmaco Borba e Sindicato dos Empregados em Estabelecimentos Bancários de União da Vitória.

Gladir Antonio Basso
Presidente da Federação dos
Empregados em Estabelecimentos
Bancários no Estado do Paraná

Lourenço Ferreira do Prado
Presidente da CONTEC

CONVENÇÃO COLETIVA DE TRABALHO ADITIVA

Pelo presente instrumento, de um lado, representando a categoria econômica, a FEDERAÇÃO NACIONAL DOS BANCOS - **FENABAN**, o Sindicato dos Bancos nos Estados de São Paulo, Paraná, Mato Grosso, Mato Grosso do Sul, Acre, Amazonas, Pará, Amapá, Rondônia e Roraima, o Sindicato dos Bancos dos Estados da Bahia e de Sergipe, o Sindicato dos Bancos do Estado do Rio de Janeiro (com base territorial no Estado do Espírito Santo), o Sindicato dos Bancos de Minas Gerais, Goiás, Distrito Federal e Tocantins, o Sindicato dos Bancos nos Estados do Rio Grande do Sul e Santa Catarina, o Sindicato dos Bancos dos Estados de Pernambuco, Alagoas, Paraíba e Rio Grande do Norte, o Sindicato dos Bancos dos Estados do Ceará, Maranhão e Piauí, por seus Presidentes, e, de outro lado, representando a categoria profissional, a Confederação Nacional dos Trabalhadores nas Empresas de Crédito - **CONTEC**, o Sindicato dos Empregados em Estabelecimentos Bancários de Cachoeira do Sul, o o Sindicato dos Empregados em Estabelecimentos Bancários de Uruguaiana, a Federação dos Empregados em Estabelecimentos Bancários do Norte e Nordeste - **FEEB NN**, Sindicato dos Empregados em Estabelecimentos Bancários no Estado do Amazonas, o Sindicato dos Empregados em Estabelecimentos Bancários e de Crédito do Município de Caruaru - AM, o Sindicato dos Empregados em Estabelecimentos Bancários e de Crédito no Município de Tabatinga - AM, o Sindicato dos Empregados em Estabelecimentos Bancários de Iguatu - CE, o Sindicato dos Empregados em Estabelecimentos Bancários de Sobral - CE, a Federação dos Empregados em Estabelecimentos Bancários nos Estados de Goiás e Tocantins - **FEEB GO-TO**, o Sindicato dos Empregados em Estabelecimentos Bancários no Estado de Goiás, o Sindicato dos Empregados em Estabelecimentos Bancários de Anápolis, o Sindicato dos Empregados em Estabelecimentos Bancários de Itumbiara, o Sindicato dos Empregados em Estabelecimentos Bancários de Jataí-GO, o Sindicato dos Empregados em Estabelecimentos Bancários de Rio Verde, o Sindicato dos Trabalhadores em Empresas de Crédito do Estado do Tocantins, a Federação dos Empregados em Estabelecimentos Bancários nos Estados de Minas Gerais, Goiás, Tocantins e Distrito Federal - **FEEB MG-GO-TO-DF**, o Sindicato dos Empregados em Estabelecimentos Bancários de Araguari, o Sindicato dos Empregados em Estabelecimentos Bancários de Araxá e Região, o Sindicato dos Empregados em Estabelecimentos Bancários Barbacena, Sindicato dos Empregados em Estabelecimentos Bancários de Caratinga, o Sindicato dos Empregados em Estabelecimentos Bancários de Curvelo, o Sindicato dos Trabalhadores do Ramo Financeiro de Governador Valadares e Região, o Sindicato dos Empregados em Estabelecimentos Bancários de Itajubá e Região, o Sindicato dos Empregados em Estabelecimentos Bancários de Ituiutaba e Região, o Sindicato dos Empregados em Estabelecimentos Bancários de Manhuaçu, o Sindicato dos Empregados em Estabelecimentos Bancários de Mon-

tes Claros e Região, o Sindicato dos Empregados em Estabelecimentos Bancários de Muriaé, o Sindicato dos Trabalhadores no Ramo Financeiro de Pocos de Caldas e Região, o Sindicato dos Empregados em Estabelecimentos Bancários de Ponte Nova e Região, o Sindicato dos Empregados em Estabelecimentos Bancários de Santos Dumont, o Sindicato dos Empregados em Estabelecimentos Bancários de Uberlândia, o Sindicato dos Empregados em Estabelecimentos Bancários de Varginha e Região, o Sindicato dos Empregados em Estabelecimentos Bancários de Catalão - GO, a Federação dos Empregados em Estabelecimentos Bancários da Paraíba - **FEEB PB**, o Sindicato dos Empregados em Estabelecimentos Bancários de Cajazeiras e Região, o Sindicato dos Empregados em Estabelecimentos Bancários de Catolé do Rocha, o Sindicato dos Empregados em Estabelecimentos Bancários de Itabaiana e Região, o Sindicato dos Empregados em Estabelecimentos Bancários de Mamanguape e Região, o Sindicato dos Empregados em Estabelecimentos Bancários de Patos e Região, o Sindicato dos Empregados em Estabelecimentos Bancários de Sousa, a Federação dos Empregados em Estabelecimentos Bancários dos Estados de Alagoas, Pernambuco e Rio Grande do Norte - **FEEB AL-PE-RN**, o Sindicato dos Empregados em Estabelecimentos Bancários de Caruaru, o Sindicato dos Empregados em Estabelecimentos Bancários de Garanhuns e Região, o Sindicato dos Empregados em Estabelecimentos Bancários de Goiana e Região-PE, o Sindicato dos Empregados em Estabelecimentos Bancários e de Crédito dos Municípios de Jaboatão dos Guararapes, Cabo, Escada, Ipojuca e Moreno, o Sindicato dos Empregados em Estabelecimentos Bancários de Palmares e Região-PE, o Sindicato dos Empregados em Estabelecimentos Bancários de Petrolina e Região, o Sindicato dos Empregados em Estabelecimentos Bancários de São Bento do Una e Região, o Sindicato dos Trabalhadores em Empresas de Crédito de Mossoró e Região, a Federação dos Empregados em Estabelecimentos Bancários no Estado do Paraná - **FEEB PR**, o Sindicato dos Empregados em Estabelecimentos Bancários de Cascavel, o Sindicato dos Empregados em Estabelecimentos Bancários de Cianorte, o Sindicato dos Empregados em Estabelecimentos Bancários de Foz do Iguaçu, o Sindicato dos Empregados em Estabelecimentos Bancários de Goioerê, o Sindicato dos Empregados em Estabelecimentos Bancários de Maringá e Região, o Sindicato dos Empregados em Estabelecimentos Bancários de Paranaguá, o Sindicato dos Empregados em Estabelecimentos Bancários de Pato Branco, o Sindicato dos Empregados em Estabelecimentos Bancários de Ponta Grossa, o Sindicato dos Empregados em Estabelecimentos Bancários de Telêmaco Borba, o Sindicato dos Empregados em Estabelecimentos Bancários de União da Vitória, a Federação dos Empregados em Estabelecimentos Bancários no Estado de Santa Catarina - **FEEB SC**, o Sindicato dos Empregados em Estabelecimentos Bancários de Balneário Camboriú e Região, o Sindicato dos Empregados em Estabelecimentos Bancários de Brusque, o Sindicato dos Empregados em Estabelecimentos Bancários de Caçador, o Sindicato dos Empregados em Estabelecimentos Bancários de Canoinhas e Região, o Sindicato dos Empregados em Estabelecimentos Bancários de Itajaí, o Sindicato dos Emprega-

dos em Estabelecimentos Bancários de Jaraguá do Sul e Região, o Sindicato dos Empregados em Estabelecimentos Bancários de Joinville, o Sindicato dos Empregados em Estabelecimentos Bancários de Lages, o Sindicato dos Empregados em Estabelecimentos Bancários de Laguna, o Sindicato dos Empregados em Estabelecimentos Bancários de Mafra, o Sindicato dos Empregados em Estabelecimentos Bancários de Porto União, o Sindicato dos Empregados em Estabelecimentos Bancários de Rio do Sul, o Sindicato dos Empregados em Estabelecimentos Bancários de São Bento do Sul e Região, e o Sindicato dos Empregados em Estabelecimentos Bancários de Tubarão e Região, por seus representantes legais, celebram Convenção Coletiva de Trabalho Aditiva, nos seguintes termos:

CLÁUSULA 1ª - DAS COOPERATIVAS

É assegurada a estabilidade provisória prevista na lei das cooperativas, exclusivamente ao dirigente de cooperativa, pertencente a esta categoria profissional, quando cumpridas, cumulativamente, as seguintes condições:

- a)** a natureza da atividade da cooperativa deve possuir identidade e similaridade com a atividade do setor financeiro, bem como as que demandam autorização formal do Banco Central para seu funcionamento. Assim, as cooperativas cujo objeto social seja distinto à atividade do segmento financeiro, tais como produtos veterinários e pet shop, consultoria em geral, turismo e lazer, aquisição de produtos alimentícios, e venda de produtos de beleza, não resultará em garantia de estabilidade provisória, aos empregados que sejam dirigentes destas cooperativas;
- b)** a atividade desenvolvida pela cooperativa deve ser de efetivo interesse coletivo dos empregados dos bancos, e tenha havido efetiva prestação direta de serviços e de assistência aos associados, nos últimos 120 (cento e vinte) dias, devidamente registrada nos livros fiscais e contábeis obrigatórios; e
- c)** a cooperativa deve comprovar que atende a efetivo interesse público e coletivo dos empregados do banco, previsto na Lei nº 5.764/1971.

Parágrafo único - As partes não reconhecem qualquer direito à representação da categoria profissional prevista na Constituição Federal, pois são privativas das entidades sindicais.

CLÁUSULA 2ª - ABRANGÊNCIA TERRITORIAL

A presente Convenção Coletiva de Trabalho aplica-se às partes convenientes no âmbito territorial de suas representações. Aplica-se, ainda, a todos os empregados representados pelas entidades sindicais profissionais convenientes.

CLÁUSULA 3ª - VIGÊNCIA

A vigência da presente Convenção Coletiva de Trabalho terá a duração de 2 (dois) anos, de 1º de setembro de 2020 a 31 de agosto de 2022.

São Paulo, 04 de setembro de 2020.

FENABAN - FEDERAÇÃO NACIONAL DOS BANCOS

SINDICATO DOS BANCOS NOS ESTADOS DE SAO PAULO, PARANÁ, MATO GROSSO, MATO GROSSO DO SUL, ACRE, AMAZONAS, PARÁ, AMAPÁ, RONDÔNIA E RORAIMA

p/Procuração - SINDICATO DOS BANCOS DOS ESTADOS DA BAHIA E DE SERGIPE, o SINDICATO DOS BANCOS DO ESTADO DO RIO DE JANEIRO (com base territorial no Estado do Espírito Santo), o SINDICATO DOS BANCOS DE MINAS GERAIS, GOIÁS, DISTRITO FEDERAL E TOCANTINS, o SINDICATO DOS BANCOS NOS ESTADOS DO RIO GRANDE DO SUL E SANTA CATARINA, o SINDICATO DOS BANCOS DOS ESTADOS DE PERNAMBUCO, ALAGOAS, PARAÍBA E RIO GRANDE DO NORTE, o SINDICATO DOS BANCOS DOS ESTADOS DO CEARÁ, MARANHÃO E PIAUÍ

Isaac Sidney Menezes Ferreira
Presidente

Adauto de Oliveira Duarte
Diretor de Relações Institucionais,
Trabalhistas e Sindicais

COMISSÃO NACIONAL DE NEGOCIAÇÕES - FENABAN

Fabiana Silva Ribeiro
Superintendente de Recursos Humanos

Juliano Ribeiro Marcílio
Diretor de Recursos Humanos

Karine Etchepare Wernz
Gerente Executiva

Matheus Neves Sinibaldi
Diretor

Sergio Guillinet Fajerman
Diretor Executivo

CONTEC - CONFEDERAÇÃO NACIONAL DOS TRABALHADORES EM EMPRESAS DE CRÉDITO

p/Procuração: Sindicato dos Empregados em Estabelecimentos Bancários de Cachoeira do Sul e Sindicato dos Empregados em Estabelecimentos Bancários de Uruguaiana (RS). FEDERAÇÃO DOS EMPREGADOS EM ESTABELECIMENTOS BANCÁRIOS DO NORTE E NORDESTE: Sindicato dos Empregados em Estabelecimentos Bancários do Estado do Amazonas, Sindicato dos Empregados em Estabelecimentos Bancários e de Crédito do Município de Caruaru no Estado do Amazonas; Sindicato dos Empregados em Estabelecimentos Bancários e de Crédito do Município de Tabatinga no Estado do Amazonas (AM); Sindicato dos Empregados em Estabelecimentos Bancários de Iguatu e Sindicato dos Empregados em Estabelecimentos Bancários de Sobral (CE). FEDERAÇÃO DOS EMPREGADOS EM ESTABELECIMENTOS BANCÁRIOS DOS ESTADOS DE ALAGOAS, PERNAMBUCO E RIO GRANDE DO NORTE: Sindicato dos Empregados em Estabelecimentos Bancários de Caruaru, Sindicato dos Empregados em Estabelecimentos Bancários de Garanhuns e Região, Sindicato dos Empregados em Estabelecimentos Bancários de Goiana e Região, Sindicato dos Empregados em Estabelecimentos Bancários de Palmares e Região, Sindicato dos Empregados em Estabelecimentos Bancários de Petrolina, Sindicato dos Empregados em Estabelecimentos Bancários de São Bento do Una e Região, Sindicato dos Empregados em Estabelecimentos Bancários e de Créditos dos Municípios de Jaboatão dos Guararapes, Cabo, Escada, Ipojuca e Moreno e Sindicato dos Trabalhadores em Empresas de Crédito de Mossoró e Região. FEDERAÇÃO DOS EMPREGADOS EM ESTABELECIMENTOS BANCÁRIOS NO ESTADO DA PARAÍBA: Sindicato dos Empregados em Estabelecimentos Bancários de Catolé do Rocha, Sindicato dos Empregados em Estabelecimentos Bancários de Cajazeiras e Região, Sindicato dos Empregados em Estabelecimentos Bancários de Mamanguape e Região, Sindicato dos Empregados em Estabelecimentos Bancários de Itabaiana e Região, Sindicato dos Empregados em Estabelecimentos Bancários de Patos e Região, Sindicato dos Empregados em Estabelecimentos Bancários de Conceição e Sindicato dos Empregados em Estabelecimentos Bancários de Sousa. FEDERAÇÃO DOS EMPREGADOS EM ESTABELECIMENTOS BANCÁRIOS NO ESTADO DE SANTA CATARINA: Sindicato dos Empregados em Estabelecimentos Bancários de Balneário Camboriú e Região, Sindicato dos Empregados em Estabelecimentos Bancários de Brusque, Sindicato dos Empregados em Estabelecimentos Bancários de Caçador, Sindicato dos Empregados em Estabelecimentos Bancários de Canoinhas e Região, Sindicato dos Empregados em Estabelecimentos Bancários de Itajaí, Sindicato dos Empregados em Estabelecimentos Bancários de Joinville, Sindicato dos Empregados em Estabelecimentos Bancários de Lages, Sindicato dos Empregados em Estabelecimento Bancários de Laguna, Sindicato dos Empregados em Estabelecimentos Bancários de Mafra, Sindicato dos Empregados em Estabelecimentos Bancários de Porto União, Sindicato dos Empregados em Estabelecimentos

Bancários de Rio do Sul, Sindicato dos Empregados em Estabelecimentos Bancários de São Bento do Sul, Sindicato dos Empregados em Estabelecimentos Bancários de Jaraguá do Sul e Região SC e Sindicato dos Empregados em Estabelecimentos Bancários de Tubarão e Região

Lourenço Ferreira do Prado
Presidente da CONTEC

FEDERAÇÃO DOS EMPREGADOS EM ESTABELECIMENTOS BANCÁRIOS
NOS ESTADOS DE MINAS GERAIS, GOIÁS, TOCANTINS E DISTRITO FEDERAL

p/Procuração: Sindicato dos Empregados em Estabelecimentos Bancários de Aragua-ri e Região, Sindicato dos Empregados em Estabelecimentos Bancários de Araxá e Região, Sindicato dos Empregados em Estabelecimentos Bancários de Barbacena, Sindicato dos Empregados em Estabelecimentos Bancários de Caratinga, Sindicato dos Empregados em Estabelecimentos Bancários de Curvelo, Sindicato dos Trabalhadores do Ramo Financeiro de Governador Valadares e Região, Sindicato dos Empregados em Estabelecimentos Bancários de Itajubá e Região, Sindicato dos Empregados em Estabelecimentos Bancários de Ituiutaba, Sindicato dos Empregados em Estabelecimentos Bancários de Manhuaçu, Sindicato dos Empregados em Estabelecimentos Bancários de Montes Claros e Região, Sindicato dos Empregados em Estabelecimentos Bancários de Muriaé e Região, Sindicato dos Trabalhadores no Ramo Financeiro de Poços de Caldas e Região, Sindicato dos Empregados em Estabelecimentos Bancários de Ponte Nova e Região, Sindicato dos Empregados em Estabelecimentos Bancários de Santos Dumont, Sindicato dos Empregados em Estabelecimentos Bancários de Uberlândia, Sindicato dos Empregados em Estabelecimentos Bancários de Varginha e Região e Sindicato dos Empregados em Estabelecimentos Bancários de Catalão (GO).

Alfredo Brandão Horsth
Presidente da Federação dos Empregados em Estabelecimentos
Bancários dos Estado de Minas Gerais, Goiás e Distrito Federal

FEDERAÇÃO DOS EMPREGADOS EM ESTABELECIMENTOS
BANCÁRIOS NOS ESTADOS DE GOIÁS E TOCANTINS

p/Procuração: Sindicato dos Empregados em Estabelecimentos Bancários no Estado de Goiás, Sindicato dos Empregados em Estabelecimentos Bancários de Anápolis, Sindicato dos Empregados em Estabelecimentos Bancários de Itumbiara, Sindicato dos Empregados em Estabelecimentos Bancários de Jataí e Sindicato dos Empregados em Estabelecimentos Bancários de Rio Verde (GO) e Sindicato dos Trabalhadores em Empresas de Crédito no Estado de Tocantins.

Sérgio Luiz da Costa
Presidente da Federação dos Empregados em Estabelecimentos
Bancários nos Estados de Goiás e Tocantins

FEDERAÇÃO DOS EMPREGADOS EM ESTABELECIMENTOS
BANCÁRIOS NO ESTADO DO PARANÁ

p/Procuração: Sindicato dos Empregados em Estabelecimentos Bancários de Cascavel, Sindicato dos Empregados em Estabelecimentos Bancários de Cianorte, Sindicato dos Empregados em Estabelecimentos Bancários de Foz do Iguaçu, Sindicato dos Empregados em Estabelecimentos Bancários de Goioerê, Sindicato dos Empregados em Estabelecimentos Bancários de Maringá e Região, Sindicato dos Empregados em Estabelecimentos Bancários de Paranaguá, Sindicato dos Empregados em Estabelecimentos Bancários de Pato Branco, Sindicato dos Empregados em Estabelecimentos Bancários Ponta Grossa, Sindicato dos Empregados em Estabelecimentos Bancários de Telêmaco Borba e Sindicato dos Empregados em Estabelecimentos Bancários de União da Vitória.

Gladir Antonio Basso
Presidente da Federação dos
Empregados em Estabelecimentos
Bancários no Estado do Paraná

Lourenço Ferreira do Prado
Presidente da CONTEC

CONVENÇÃO COLETIVA DE TRABALHO ADITIVA E RETIFICADORA

Pelo presente instrumento, de um lado, representando a categoria econômica, a FEDERAÇÃO NACIONAL DOS BANCOS - **FENABAN**, o Sindicato dos Bancos nos Estados de São Paulo, Paraná, Mato Grosso, Mato Grosso do Sul, Acre, Amazonas, Pará, Amapá, Rondônia e Roraima, o Sindicato dos Bancos dos Estados da Bahia e de Sergipe, o Sindicato dos Bancos do Estado do Rio de Janeiro (com base territorial no Estado do Espírito Santo), o Sindicato dos Bancos de Minas Gerais, Goiás, Distrito Federal e Tocantins, o Sindicato dos Bancos nos Estados do Rio Grande do Sul e Santa Catarina, o Sindicato dos Bancos dos Estados de Pernambuco, Alagoas, Paraíba e Rio Grande do Norte, o Sindicato dos Bancos dos Estados do Ceará, Maranhão e Piauí, por seus Presidentes, e, de outro lado, representando a categoria profissional, a Confederação Nacional dos Trabalhadores nas Empresas de Crédito - **CONTEC**, o Sindicato dos Empregados em Estabelecimentos Bancários de Cachoeira do Sul, o o Sindicato dos Empregados em Estabelecimentos Bancários de Uruguaiana, a Federação dos Empregados em Estabelecimentos Bancários do Norte e Nordeste - **FEEB NN**, Sindicato dos Empregados em Estabelecimentos Bancários no Estado do Amazonas, o Sindicato dos Empregados em Estabelecimentos Bancários e de Crédito do Município de Carauari - AM, o Sindicato dos Empregados em Estabelecimentos Bancários e de Crédito no Município de Tabatinga - AM, o Sindicato dos Empregados em Estabelecimentos Bancários de Iguatu - CE, o Sindicato dos Empregados em Estabelecimentos Bancários de Sobral - CE, a Federação dos Empregados em Estabelecimentos Bancários nos Estados de Goiás e Tocantins - **FEEB GO-TO**, o Sindicato dos Empregados em Estabelecimentos Bancários no Estado de Goiás, o Sindicato dos Empregados em Estabelecimentos Bancários de Anápolis, o Sindicato dos Empregados em Estabelecimentos Bancários de Itumbiara, o Sindicato dos Empregados em Estabelecimentos Bancários de Jataí-GO, o Sindicato dos Empregados em Estabelecimentos Bancários de Rio Verde, o Sindicato dos Trabalhadores em Empresas de Crédito do Estado do Tocantins, a Federação dos Empregados em Estabelecimentos Bancários nos Estados de Minas Gerais, Goiás, Tocantins e Distrito Federal - **FEEB MG-GO-TO-DF**, o Sindicato dos Empregados em Estabelecimentos Bancários de Araguari, o Sindicato dos Empregados em Estabelecimentos Bancários de Araxá e Região, o Sindicato dos Empregados em Estabelecimentos Bancários Barbacena, Sindicato dos Empregados em Estabelecimentos Bancários de Caratinga, o Sindicato dos Empregados em Estabelecimentos Bancários de Curvelo, o Sindicato dos Trabalhadores do Ramo Financeiro de Governador Valadares e Região, o Sindicato dos Empregados em Estabelecimentos Bancários de Itajubá e Região, o Sindicato dos Empregados em Estabelecimentos Bancários de Ituiutaba e Região, o Sindicato dos Empregados em Estabelecimentos Bancários de Manhuaçu, o Sindicato dos Empregados em Estabelecimentos Bancá-

rios de Montes Claros e Região, o Sindicato dos Empregados em Estabelecimentos Bancários de Muriaé, o Sindicato dos Trabalhadores no Ramo Financeiro de Pocos de Caldas e Região, o Sindicato dos Empregados em Estabelecimentos Bancários de Ponte Nova e Região, o Sindicato dos Empregados em Estabelecimentos Bancários de Santos Dumont, o Sindicato dos Empregados em Estabelecimentos Bancários de Uberlândia, o Sindicato dos Empregados em Estabelecimentos Bancários de Varginha e Região, o Sindicato dos Empregados em Estabelecimentos Bancários de Catalão - GO, a Federação dos Empregados em Estabelecimentos Bancários da Paraíba - **FEEB PB**, o Sindicato dos Empregados em Estabelecimentos Bancários de Cajazeiras e Região, o Sindicato dos Empregados em Estabelecimentos Bancários de Catolé do Rocha, o Sindicato dos Empregados em Estabelecimentos Bancários de Itabaiana e Região, o Sindicato dos Empregados em Estabelecimentos Bancários de Mamanguape e Região, o Sindicato dos Empregados em Estabelecimentos Bancários de Patos e Região, o Sindicato dos Empregados em Estabelecimentos Bancários de Sousa, a Federação dos Empregados em Estabelecimentos Bancários dos Estados de Alagoas, Pernambuco e Rio Grande do Norte - **FEEB AL-PE-RN**, o Sindicato dos Empregados em Estabelecimentos Bancários de Caruaru, o Sindicato dos Empregados em Estabelecimentos Bancários de Garanhuns e Região, o Sindicato dos Empregados em Estabelecimentos Bancários de Goiana e Região-PE, o Sindicato dos Empregados em Estabelecimentos Bancários e de Crédito dos Municípios de Jaboatão dos Guararapes, Cabo, Escada, Ipojuca e Moreno, o Sindicato dos Empregados em Estabelecimentos Bancários de Palmares e Região-PE, o Sindicato dos Empregados em Estabelecimentos Bancários de Petrolina e Região, o Sindicato dos Empregados em Estabelecimentos Bancários de São Bento do Una e Região, o Sindicato dos Trabalhadores em Empresas de Crédito de Mossoró e Região, a Federação dos Empregados em Estabelecimentos Bancários no Estado do Paraná - **FEEB PR**, o Sindicato dos Empregados em Estabelecimentos Bancários de Cascavel, o Sindicato dos Empregados em Estabelecimentos Bancários de Cianorte, o Sindicato dos Empregados em Estabelecimentos Bancários de Foz do Iguaçu, o Sindicato dos Empregados em Estabelecimentos Bancários de Goioerê, o Sindicato dos Empregados em Estabelecimentos Bancários de Maringá e Região, o Sindicato dos Empregados em Estabelecimentos Bancários de Paranaguá, o Sindicato dos Empregados em Estabelecimentos Bancários de Pato Branco, o Sindicato dos Empregados em Estabelecimentos Bancários de Ponta Grossa, o Sindicato dos Empregados em Estabelecimentos Bancários de Telêmaco Borba, o Sindicato dos Empregados em Estabelecimentos Bancários de União da Vitória, a Federação dos Empregados em Estabelecimentos Bancários no Estado de Santa Catarina - **FEEB SC**, o Sindicato dos Empregados em Estabelecimentos Bancários de Balneário Camboriú e Região, o Sindicato dos Empregados em Estabelecimentos Bancários de Brusque, o Sindicato dos Empregados em Estabelecimentos Bancários de Caçador, o Sindicato dos Empregados em Estabelecimentos Bancários de Canoinhas e Região, o Sindicato dos Empregados em Estabelecimentos

Bancários de Itajaí, o Sindicato dos Empregados em Estabelecimentos Bancários de Jaraguá do Sul e Região, o Sindicato dos Empregados em Estabelecimentos Bancários de Joinville, o Sindicato dos Empregados em Estabelecimentos Bancários de Lages, o Sindicato dos Empregados em Estabelecimentos Bancários de Laguna, o Sindicato dos Empregados em Estabelecimentos Bancários de Mafra, o Sindicato dos Empregados em Estabelecimentos Bancários de Porto União, o Sindicato dos Empregados em Estabelecimentos Bancários de Rio do Sul, o Sindicato dos Empregados em Estabelecimentos Bancários de São Bento do Sul e Região, e o Sindicato dos Empregados em Estabelecimentos Bancários de Tubarão e Região, por seus representantes legais, celebram Convenção Coletiva de Trabalho, nos seguintes termos:

CLÁUSULA 1ª - REAJUSTE SALARIAL

O parágrafo terceiro da cláusula primeira da Convenção Coletiva de Trabalho de Data-base passa a ter a seguinte redação:

Parágrafo terceiro - *Na hipótese de empregados admitidos após 1º.09.2019 ou após 1º.09.2020, ou em se tratando de banco constituído e em funcionamento depois destas datas, o reajuste respectivo será calculado de forma proporcional em relação à data de admissão, com preservação da hierarquia salarial e respeitados os paradigmas quando existentes.*

CLÁUSULA 2ª - PARTICIPAÇÃO NOS LUCROS OU RESULTADOS (PLR) - EXERCÍCIO 2020

A alínea “a”, da cláusula primeira da Convenção Coletiva de Trabalho de Participação nos Lucros ou Resultados - Exercícios 2020 e 2021 passa a ter a seguinte redação:

a) Regra Básica

*Esta parcela corresponderá a 90% (noventa por cento) do salário-base acrescido das verbas fixas de natureza salarial, vigentes em **1º.09.2020** mais o valor fixo de **R\$ 2.457,29 (dois mil, quatrocentos e cinquenta e sete reais e vinte e nove centavos)**, referente a 31.08.2020, que será reajustado em 1º.09.2020, pelo INPC/IBGE, acumulado de setembro de 2019 a agosto de 2020, limitada ao valor individual de **R\$ 13.182,18 (treze mil, cento e oitenta e dois reais e dezoito centavos)**, referente a 31.08.2020, que será reajustado em 1º.09.2020, pelo INPC/IBGE, acumulado de setembro de 2019 a agosto de 2020. O percentual, o valor fixo e o limite máximo convencionados na “Regra Básica” observarão, em face do exercício de **2020**, como teto, o percentual de 12,8% (doze inteiros e oito décimos por cento) e, como mínimo, o percentual de 5% (cinco por cento) do lucro líquido do banco. Se o valor total da “Regra Básica” da PLR for inferior a 5% (cinco por cento) do lucro líquido do banco, no exercício de 2020, o valor individual deverá ser*

majorado até alcançar 2,2 (dois inteiros e dois décimos) salários do empregado e limitado ao valor de **R\$ 29.000,77 (vinte e nove mil reais e setenta e sete centavos)** referente a 31.08.2020, que será reajustado em 1º.09.2020, pelo INPC/IBGE, acumulado de setembro de 2019 a agosto de 2020, ou até que o valor total da “Regra Básica” da PLR atinja 5% (cinco por cento) do lucro líquido, o que ocorrer primeiro.

CLÁUSULA 3ª - ANTECIPAÇÃO DA PARTICIPAÇÃO NOS LUCROS OU RESULTADOS - PLR - EXERCÍCIO 2020

A alínea “a” da cláusula segunda da Convenção Coletiva de Trabalho de Participação nos Lucros ou Resultados - Exercícios 2020 e 2021 passa a ter a seguinte redação:

Regra Básica

a) Parcela correspondente a 54% (cinquenta e quatro por cento) do salário-base mais verbas fixas de natureza salarial, vigentes em **1º.09.2020**, acrescido do valor fixo de **R\$ 1.474,38 (um mil, quatrocentos e setenta e quatro reais e trinta e oito centavos)**, referente a 31.08.2020, que será reajustado em 1º.09.2020, pelo INPC/IBGE, acumulado de setembro de 2019 a agosto de 2020, limitado ao valor individual de **R\$ 7.909,30 (sete mil, novecentos e nove reais e trinta centavos)**, referente a 31.08.2020, que será reajustado em 1º.09.2020, pelo INPC/IBGE, acumulado de setembro de 2019 a agosto de 2020, e também ao teto de 12,8% (doze inteiros e oito décimos por cento) do lucro líquido do banco apurado no 1º semestre de **2020**, o que ocorrer primeiro.

CLÁUSULA 4ª - CONTRIBUIÇÃO NEGOCIAL

A cláusula quinta da Convenção Coletiva de Trabalho de Participação nos Lucros ou Resultados - Exercícios 2020 e 2021 passa a ter a seguinte redação:

Parágrafo oitavo - Uma vez realizados os repasses das contribuições negociais às entidades sindicais, o banco informará por e-mail, no prazo de até 05 (cinco) dias corridos, contados da data do depósito:

a) Ao Sindicato profissional, por meio do ANEXO II - Informação do Banco ao Sindicato sobre a Contribuição Negocial:

a.1) O valor depositado em favor do sindicato (70% do valor descontado), com a indicação da data de sua realização (Exemplo: Se a soma dos valores descontados dos empregados for de R\$ 100,00, o Banco deverá informar que depositou R\$ 70,00 em favor do sindicato); e

- a.2)** *A relação dos nomes e matrículas dos empregados que sofreram o desconto da contribuição negocial, indicando o valor correspondente à totalidade (100%) do valor descontado de cada um, individualmente.*
- b.** *À Federação, por meio do ANEXO III - Informação do Banco à Federação sobre a Contribuição Negocial, o valor total do depósito em favor da Federação (15% do valor descontado), com a indicação da data de sua realização, bem como o valor depositado em favor de cada sindicato à mesma filiado (70% do valor descontado), indicando, igualmente, a data de sua realização.*
- c.** *À Confederação, com cópia para a FENABAN, por meio do ANEXO IV - Informação do Banco à Confederação sobre a Contribuição Negocial, o valor total dos depósitos em favor dos Sindicatos, das Federações e da Confederação, com a indicação da data de sua realização.*

Parágrafo nono - *Os sindicatos, federações e a CONTEC deverão manter seus cadastros atualizados junto aos Bancos, para o correto processamento da distribuição, bem como perante a FENABAN.*

Parágrafo dez - *Retificam-se os dados bancários da Federação dos Empregados em Estabelecimentos Bancários no Estado de Santa Catarina - FEEB SC (CNPJ 83.902.007/0001-26), indicados nas linhas 76 a 89 do ANEXO IV - Dados Bancários das Entidades Sindicais e Informação do Banco à Confederação sobre a Contribuição Negocial – CONTEC, esclarecendo que os dados corretos são:*

Banco: Caixa Econômica Federal

Agência: 408

Conta Corrente: 228-6

Desta forma, o ANEXO IV referido neste parágrafo está sendo substituído pelo que acompanha o presente instrumento.

CLÁUSULA 5ª - CONTRIBUIÇÃO NEGOCIAL

A cláusula onze da Convenção Coletiva de Trabalho de Relações Sindicais passa a ter a seguinte redação:

Parágrafo oitavo - Uma vez realizados os repasses das contribuições negociais às entidades sindicais, o banco informará por e-mail, no prazo de até 05 (cinco) dias corridos, contados da data do depósito:

a) Ao Sindicato profissional, por meio do ANEXO II - Informação do Banco ao Sindicato sobre a Contribuição Negocial:

a.1) O valor depositado em favor do sindicato (70% do valor descontado), com a indicação da data de sua realização (Exemplo: Se a soma dos valores descontados dos empregados for de R\$ 100,00, o Banco deverá informar que depositou R\$ 70,00 em favor do sindicato); e

a.2) A relação dos nomes e matrículas dos empregados que sofreram o desconto da contribuição negocial, indicando o valor correspondente à totalidade (100%) do valor descontado de cada um, individualmente.

b) À Federação, por meio do ANEXO III - Informação do Banco à Federação sobre a Contribuição Negocial, o valor total do depósito em favor da Federação (15% do valor descontado), com a indicação da data de sua realização, bem como o valor depositado em favor de cada sindicato à mesma filiado (70% do valor descontado), indicando, igualmente, a data de sua realização.

c) À Confederação, com cópia para a FENABAN, por meio do ANEXO IV - Informação do Banco à Confederação sobre a Contribuição Negocial, o valor total dos depósitos em favor dos Sindicatos, das Federações e da Confederação, com a indicação da data de sua realização.

Parágrafo nono - Os sindicatos, federações e a CONTEC deverão manter seus cadastros atualizados junto aos Bancos, para o correto processamento da distribuição, bem como perante a FENABAN.

Parágrafo dez - Retificam-se os dados bancários da Federação dos Empregados em Estabelecimentos Bancários no Estado de Santa Catarina - FEEB SC (CNPJ 83.902.007/0001-26), indicados nas linhas 76 a 89 do ANEXO IV - Dados Bancários das Entidades Sindicais e Informação do Banco à Confederação sobre a Contribuição Negocial – CONTEC, esclarecendo que os dados corretos são:

Banco: Caixa Econômica Federal

Agência: 408

Conta Corrente: 228-6

Desta forma, o ANEXO IV referido neste parágrafo está sendo substituído pelo que acompanha o presente instrumento.

CLÁUSULA 6ª - ABRANGÊNCIA TERRITORIAL

A presente Convenção Coletiva de Trabalho aplica-se às partes convenientes no âmbito territorial de suas representações. Aplica-se, ainda, a todos os empregados representados pelas entidades sindicais profissionais convenientes, respeitado o disposto na Resolução BACEN nº 4.820 de 29.05.2020.

CLÁUSULA 7ª - VIGÊNCIA

A vigência da presente Convenção Coletiva de Trabalho terá a duração de 2 (dois) anos, de 1º de setembro de 2020 a 31 de agosto de 2022.

São Paulo, 24 de setembro de 2020.

Pelas entidades sindicais representativas da categoria econômica

Adauto de Oliveira Duarte
Diretor de Relações Institucionais,
Trabalhistas e Sindicais

Pelas entidades sindicais representativas da categoria profissional

Lourenço Ferreira do Prado
Presidente da CONTEC

CONVENÇÃO COLETIVA DE TRABALHO ADITIVA

Pelo presente instrumento, de um lado, representando a categoria econômica, a FEDERAÇÃO NACIONAL DOS BANCOS - **FENABAN**, o Sindicato dos Bancos nos Estados de São Paulo, Paraná, Mato Grosso, Mato Grosso do Sul, Acre, Amazonas, Pará, Amapá, Rondônia e Roraima, o Sindicato dos Bancos dos Estados da Bahia e de Sergipe, o Sindicato dos Bancos do Estado do Rio de Janeiro (com base territorial no Estado do Espírito Santo), o Sindicato dos Bancos de Minas Gerais, Goiás, Distrito Federal e Tocantins, o Sindicato dos Bancos nos Estados do Rio Grande do Sul e Santa Catarina, o Sindicato dos Bancos dos Estados de Pernambuco, Alagoas, Paraíba e Rio Grande do Norte, o Sindicato dos Bancos dos Estados do Ceará, Maranhão e Piauí, por seus Presidentes, e, de outro lado, representando a categoria profissional, a CONTEC - CONFEDERAÇÃO NACIONAL DOS TRABALHADORES EM EMPRESAS DE CRÉDITO. ESTADO DO RIO GRANDE DO SUL: Sindicato dos Empregados em Estabelecimentos Bancários de Cachoeira do Sul e Sindicato dos Empregados em Estabelecimentos Bancários de Uruguaiana (RS). FEDERAÇÃO DOS EMPREGADOS EM ESTABELECIMENTOS BANCÁRIOS NOS ESTADOS DE GOIÁS E TOCANTINS: Sindicato dos Empregados em Estabelecimentos Bancários no Estado de Goiás, Sindicato dos Empregados em Estabelecimentos Bancários de Anápolis, Sindicato dos Empregados em Estabelecimentos Bancários de Itumbiara, Sindicato dos Empregados em Estabelecimentos Bancários de Jataí e Sindicato dos Empregados em Estabelecimentos Bancários de Rio Verde (GO) e Sindicato dos Trabalhadores em Empresas de Crédito no Estado de Tocantins. FEDERAÇÃO DOS EMPREGADOS EM ESTABELECIMENTOS BANCÁRIOS DO NORTE E NORDESTE: Sindicato dos Empregados em Estabelecimentos Bancários do Estado do Amazonas, Sindicato dos Empregados em Estabelecimentos Bancários e de Crédito do Município de Carauari no Estado do Amazonas; Sindicato dos Empregados em Estabelecimentos Bancários e de Crédito do Município de Tabatinga no Estado do Amazonas (AM); Sindicato dos Empregados em Estabelecimentos Bancários de Iguatu e Sindicato dos Empregados em Estabelecimentos Bancários de Sobral (CE). FEDERAÇÃO DOS EMPREGADOS EM ESTABELECIMENTOS BANCÁRIOS DOS ESTADOS DE ALAGOAS, PERNAMBUCO E RIO GRANDE DO NORTE: Sindicato dos Empregados em Estabelecimentos Bancários de Caruaru, Sindicato dos Empregados em Estabelecimentos Bancários de Garanhuns e Região, Sindicato dos Empregados em Estabelecimentos Bancários de Goiana e Região, Sindicato dos Empregados em Estabelecimentos Bancários de Palmares e Região, Sindicato dos Empregados em Estabelecimentos Bancários de Petrolina, Sindicato dos Empregados em Estabelecimentos Bancários de São Bento do Una e Região, Sindicato dos Empregados em Estabelecimentos Bancários e de Créditos dos Municípios de Jaboatão dos Guararapes, Cabo, Escada, Ipojuca e Moreno e Sindicato dos Trabalhadores em Empresas de Crédito de Mossoró e Região.

FEDERAÇÃO DOS EMPREGADOS EM ESTABELECIMENTOS BANCÁRIOS NOS ESTADOS DE MINAS GERAIS, GOIÁS, TOCANTINS E DISTRITO FEDERAL: Sindicato dos Empregados em Estabelecimentos Bancários de Araguari e Região, Sindicato dos Empregados em Estabelecimentos Bancários de Araxá e Região, Sindicato dos Empregados em Estabelecimentos Bancários de Barbacena, Sindicato dos Empregados em Estabelecimentos Bancários de Caratinga, Sindicato dos Empregados em Estabelecimentos Bancários de Curvelo, Sindicato dos Trabalhadores do Ramo Financeiro de Governador Valadares e Região, Sindicato dos Empregados em Estabelecimentos Bancários de Itajubá e Região, Sindicato dos Empregados em Estabelecimentos Bancários de Ituiutaba, Sindicato dos Empregados em Estabelecimentos Bancários de Manhuaçu, Sindicato dos Empregados em Estabelecimentos Bancários de Montes Claros e Região, Sindicato dos Empregados em Estabelecimentos Bancários de Muriaé e Região, Sindicato dos Trabalhadores no Ramo Financeiro de Poços de Caldas e Região, Sindicato dos Empregados em Estabelecimentos Bancários de Ponte Nova e Região, Sindicato dos Empregados em Estabelecimentos Bancários de Santos Dumont, Sindicato dos Empregados em Estabelecimentos Bancários de Uberlândia, Sindicato dos Empregados em Estabelecimentos Bancários de Varginha e Região e Sindicato dos Empregados em Estabelecimentos Bancários de Catalão (GO). FEDERAÇÃO DOS EMPREGADOS EM ESTABELECIMENTOS BANCÁRIOS NO ESTADO DO PARANÁ: Sindicato dos Empregados em Estabelecimentos Bancários de Cascavel, Sindicato dos Empregados em Estabelecimentos Bancários de Cianorte, Sindicato dos Empregados em Estabelecimentos Bancários de Foz do Iguaçu, Sindicato dos Empregados em Estabelecimentos Bancários de Goioerê, Sindicato dos Empregados em Estabelecimentos Bancários de Maringá e Região, Sindicato dos Empregados em Estabelecimentos Bancários de Paranaguá, Sindicato dos Empregados em Estabelecimentos Bancários de Pato Branco, Sindicato dos Empregados em Estabelecimentos Bancários Ponta Grossa, Sindicato dos Empregados em Estabelecimentos Bancários de Telêmaco Borba e Sindicato dos Empregados em Estabelecimentos Bancários de União da Vitória. FEDERAÇÃO DOS EMPREGADOS EM ESTABELECIMENTOS BANCÁRIOS NO ESTADO DA PARAÍBA: Sindicato dos Empregados em Estabelecimentos Bancários de Catolé do Rocha, Sindicato dos Empregados em Estabelecimentos Bancários de Cajazeiras e Região, Sindicato dos Empregados em Estabelecimentos Bancários de Mamanguape e Região, Sindicato dos Empregados em Estabelecimentos Bancários de Itabaiana e Região, Sindicato dos Empregados em Estabelecimentos Bancários de Patos e Região, Sindicato dos Empregados em Estabelecimentos Bancários de Conceição e Sindicato dos Empregados em Estabelecimentos Bancários de Sousa. FEDERAÇÃO DOS EMPREGADOS EM ESTABELECIMENTOS BANCÁRIOS NO ESTADO DE SANTA CATARINA: Sindicato dos Empregados em Estabelecimentos Bancários de Balneário Camboriú e Região, Sindicato dos Empregados em Estabelecimentos Bancários de Brusque, Sindicato dos Empregados em Estabelecimentos Bancários de Caçador, Sindicato dos Empregados em Estabelecimentos Bancários de Canoinhas e Região, Sindicato

dos Empregados em Estabelecimentos Bancários de Itajaí, Sindicato dos Empregados em Estabelecimentos Bancários de Joinville, Sindicato dos Empregados em Estabelecimentos Bancários de Lages, Sindicato dos Empregados em Estabelecimento Bancários de Laguna, Sindicato dos Empregados em Estabelecimentos Bancários de Mafra, Sindicato dos Empregados em Estabelecimentos Bancários de Porto União, Sindicato dos Empregados em Estabelecimentos Bancários de Rio do Sul, Sindicato dos Empregados em Estabelecimentos Bancários de São Bento do Sul, Sindicato dos Empregados em Estabelecimentos Bancários de Jaraguá do Sul e Região SC e Sindicato dos Empregados em Estabelecimentos Bancários de Tubarão e Região, por seus representantes legais, celebram Convenção Coletiva de Trabalho Aditiva, nos seguintes termos:

CLÁUSULA 1ª - GRATIFICAÇÃO DE FUNÇÃO

Aplica-se o disposto na cláusula décima primeira da Convenção Coletiva de Trabalho de Data-Base, aos empregados beneficiados pela cláusula de Frequência Livre do Dirigente Sindical da Convenção Coletiva de Trabalho de Relações Sindicais, que tenham ou venham a completar 10 (dez) anos de vínculo contratual com o mesmo empregador, ou com seu sucessor, ou, ainda, de mandato sindical. O pagamento será feito até 12 (doze) meses após o término do mandato sindical.

Parágrafo primeiro - A gratificação disposta no *caput* não é acumulável com a prevista na cláusula décima primeira da Convenção Coletiva de Trabalho de Data-Base ou com a remuneração referente a horas extraordinárias, ainda que contratuais.

Parágrafo segundo - A gratificação prevista no *caput* será considerada também integrativa da remuneração para efeito de cálculo para aposentadoria e de sua complementação prevista em regulamento do banco.

CLÁUSULA 2ª - ABRANGÊNCIA TERRITORIAL

A presente Convenção Coletiva de Trabalho Aditiva aplica-se às partes convenientes no âmbito territorial de suas representações. Assim, aplica-se a todos os empregados representados pelas entidades sindicais profissionais convenientes.

CLÁUSULA 3ª - VIGÊNCIA

A presente Convenção Coletiva de Trabalho Aditiva terá a duração de 2 (dois) anos, de 1º de setembro de 2020 a 31 de agosto de 2022.

São Paulo, 04 de setembro de 2020.

FENABAN - FEDERAÇÃO NACIONAL DOS BANCOS

SINDICATO DOS BANCOS NOS ESTADOS DE SAO PAULO, PARANÁ, MATO GROSSO, MATO GROSSO DO SUL, ACRE, AMAZONAS, PARÁ, AMAPÁ, RONDÔNIA E RORAIMA

p/Procuração - SINDICATO DOS BANCOS DOS ESTADOS DA BAHIA E DE SERGIPE, o SINDICATO DOS BANCOS DO ESTADO DO RIO DE JANEIRO (com base territorial no Estado do Espírito Santo), o SINDICATO DOS BANCOS DE MINAS GERAIS, GOIÁS, DISTRITO FEDERAL E TOCANTINS, o SINDICATO DOS BANCOS NOS ESTADOS DO RIO GRANDE DO SUL E SANTA CATARINA, o SINDICATO DOS BANCOS DOS ESTADOS DE PERNAMBUCO, ALAGOAS, PARAÍBA E RIO GRANDE DO NORTE, o SINDICATO DOS BANCOS DOS ESTADOS DO CEARÁ, MARANHÃO E PIAUÍ

Isaac Sidney Menezes Ferreira
Presidente

Adauto de Oliveira Duarte
Diretor de Relações Institucionais,
Trabalhistas e Sindicais

COMISSÃO NACIONAL DE NEGOCIAÇÕES - FENABAN

Fabiana Silva Ribeiro
Superintendente de Recursos Humanos

Juliano Ribeiro Marcílio
Diretor de Recursos Humanos

Karine Etchepare Wernz
Gerente Executiva

Matheus Neves Sinibaldi
Diretor

Sergio Guillinet Fajerman
Diretor Executivo

CONTEC - CONFEDERAÇÃO NACIONAL DOS TRABALHADORES
EM EMPRESAS DE CRÉDITO

p/Procuração: Sindicato dos Empregados em Estabelecimentos Bancários de Cachoeira do Sul e Sindicato dos Empregados em Estabelecimentos Bancários de Uruguaiana (RS). FEDERAÇÃO DOS EMPREGADOS EM ESTABELECIMENTOS BANCÁRIOS DO NORTE E NORDESTE: Sindicato dos Empregados em Estabelecimentos Bancários do Estado do Amazonas, Sindicato dos Empregados em Estabelecimentos Bancários e de Crédito do Município de Caruaru no Estado do Amazonas; Sindicato dos Empregados em Estabelecimentos Bancários e de Crédito do Município de Tabatinga no Estado do Amazonas (AM); Sindicato dos Empregados em Estabelecimentos Bancários de Iguatu e Sindicato dos Empregados em Estabelecimentos Bancários de Sobral (CE). FEDERAÇÃO DOS EMPREGADOS EM ESTABELECIMENTOS BANCÁRIOS DOS ESTADOS DE ALAGOAS, PERNAMBUCO E RIO GRANDE DO NORTE: Sindicato dos Empregados em Estabelecimentos Bancários de Caruaru, Sindicato dos Empregados em Estabelecimentos Bancários de Garanhuns e Região, Sindicato dos Empregados em Estabelecimentos Bancários de Goiana e Região, Sindicato dos Empregados em Estabelecimentos Bancários de Palmares e Região, Sindicato dos Empregados em Estabelecimentos Bancários de Petrolina, Sindicato dos Empregados em Estabelecimentos Bancários de São Bento do Una e Região, Sindicato dos Empregados em Estabelecimentos Bancários e de Créditos dos Municípios de Jaboatão dos Guararapes, Cabo, Escada, Ipojuca e Moreno e Sindicato dos Trabalhadores em Empresas de Crédito de Mossoró e Região. FEDERAÇÃO DOS EMPREGADOS EM ESTABELECIMENTOS BANCÁRIOS NO ESTADO DA PARAÍBA: Sindicato dos Empregados em Estabelecimentos Bancários de Catolé do Rocha, Sindicato dos Empregados em Estabelecimentos Bancários de Cajazeiras e Região, Sindicato dos Empregados em Estabelecimentos Bancários de Mamanguape e Região, Sindicato dos Empregados em Estabelecimentos Bancários de Itabaiana e Região, Sindicato dos Empregados em Estabelecimentos Bancários de Patos e Região, Sindicato dos Empregados em Estabelecimentos Bancários de Conceição e Sindicato dos Empregados em Estabelecimentos Bancários de Sousa. FEDERAÇÃO DOS EMPREGADOS EM ESTABELECIMENTOS BANCÁRIOS NO ESTADO DE SANTA CATARINA: Sindicato dos Empregados em Estabelecimentos Bancários de Balneário Camboriú e Região, Sindicato dos Empregados em Estabelecimentos Bancários de Brusque, Sindicato dos Empregados em Estabelecimentos Bancários de Caçador, Sindicato dos Empregados em Estabelecimentos Bancários de Canoinhas e Região, Sindicato dos Empregados em Estabelecimentos Bancários de Itajaí, Sindicato dos Empregados em Estabelecimentos Bancários de Joinville, Sindicato dos Empregados em Estabelecimentos Bancários de Lages, Sindicato dos Empregados em Estabelecimento Bancários de Laguna, Sindicato dos Empregados em Estabelecimentos Bancários de Mafra, Sindicato dos Empregados em Estabelecimentos Bancários de Porto União, Sindicato dos Empregados em Estabelecimentos

Bancários de Rio do Sul, Sindicato dos Empregados em Estabelecimentos Bancários de São Bento do Sul, Sindicato dos Empregados em Estabelecimentos Bancários de Jaraguá do Sul e Região SC e Sindicato dos Empregados em Estabelecimentos Bancários de Tubarão e Região

Lourenço Ferreira do Prado
Presidente da CONTEC

FEDERAÇÃO DOS EMPREGADOS EM ESTABELECIMENTOS BANCÁRIOS
NOS ESTADOS DE MINAS GERAIS, GOIÁS, TOCANTINS E DISTRITO FEDERAL

p/Procuração: Sindicato dos Empregados em Estabelecimentos Bancários de Aragua-ri e Região, Sindicato dos Empregados em Estabelecimentos Bancários de Araxá e Região, Sindicato dos Empregados em Estabelecimentos Bancários de Barbacena, Sindicato dos Empregados em Estabelecimentos Bancários de Caratinga, Sindicato dos Empregados em Estabelecimentos Bancários de Curvelo, Sindicato dos Trabalhadores do Ramo Financeiro de Governador Valadares e Região, Sindicato dos Empregados em Estabelecimentos Bancários de Itajubá e Região, Sindicato dos Empregados em Estabelecimentos Bancários de Ituiutaba, Sindicato dos Empregados em Estabelecimentos Bancários de Manhuaçu, Sindicato dos Empregados em Estabelecimentos Bancários de Montes Claros e Região, Sindicato dos Empregados em Estabelecimentos Bancários de Muriaé e Região, Sindicato dos Trabalhadores no Ramo Financeiro de Poços de Caldas e Região, Sindicato dos Empregados em Estabelecimentos Bancários de Ponte Nova e Região, Sindicato dos Empregados em Estabelecimentos Bancários de Santos Dumont, Sindicato dos Empregados em Estabelecimentos Bancários de Uberlândia, Sindicato dos Empregados em Estabelecimentos Bancários de Varginha e Região e Sindicato dos Empregados em Estabelecimentos Bancários de Catalão (GO).

Alfredo Brandão Horsth
Presidente da Federação dos Empregados em Estabelecimentos
Bancários dos Estado de Minas Gerais, Goiás e Distrito Federal

FEDERAÇÃO DOS EMPREGADOS EM ESTABELECIMENTOS
BANCÁRIOS NOS ESTADOS DE GOIÁS E TOCANTINS

p/Procuração: Sindicato dos Empregados em Estabelecimentos Bancários no Estado de Goiás, Sindicato dos Empregados em Estabelecimentos Bancários de Anápolis, Sindicato dos Empregados em Estabelecimentos Bancários de Itumbiara, Sindicato dos Empregados em Estabelecimentos Bancários de Jataí e Sindicato dos Empregados em Estabelecimentos Bancários de Rio Verde (GO) e Sindicato dos Trabalhadores em Empresas de Crédito no Estado de Tocantins.

Sérgio Luiz da Costa
Presidente da Federação dos Empregados em Estabelecimentos
Bancários nos Estados de Goiás e Tocantins

FEDERAÇÃO DOS EMPREGADOS EM ESTABELECIMENTOS
BANCÁRIOS NO ESTADO DO PARANÁ

p/Procuração: Sindicato dos Empregados em Estabelecimentos Bancários de Cascavel, Sindicato dos Empregados em Estabelecimentos Bancários de Cianorte, Sindicato dos Empregados em Estabelecimentos Bancários de Foz do Iguaçu, Sindicato dos Empregados em Estabelecimentos Bancários de Goioerê, Sindicato dos Empregados em Estabelecimentos Bancários de Maringá e Região, Sindicato dos Empregados em Estabelecimentos Bancários de Paranaguá, Sindicato dos Empregados em Estabelecimentos Bancários de Pato Branco, Sindicato dos Empregados em Estabelecimentos Bancários Ponta Grossa, Sindicato dos Empregados em Estabelecimentos Bancários de Telêmaco Borba e Sindicato dos Empregados em Estabelecimentos Bancários de União da Vitória.

Gladir Antonio Basso
Presidente da Federação dos
Empregados em Estabelecimentos
Bancários no Estado Do Paraná

Lourenço Ferreira do Prado
Presidente da CONTEC

CONVENÇÃO COLETIVA DE TRABALHO CCTs ADITIVAS REGIONAIS

CONVENÇÃO COLETIVA DE TRABALHO ADITIVA - ESTADO DO CEARÁ - ESPECÍFICA SOBRAL E IGUATU

Pelo presente instrumento, de um lado, o Sindicato dos Bancos dos Estados do Ceará, Maranhão e Piauí, e de outro, o Sindicato dos Empregados em Estabelecimentos Bancários de Iguatu e o Sindicato dos Empregados em Estabelecimentos Bancários de Sobral, por seus representantes legais, celebram o presente Termo Aditivo de Convenção Coletiva de Trabalho, nos seguintes termos:

CLÁUSULA 1ª - GRATIFICAÇÃO SEMESTRAL

Os estabelecimentos bancários, que operam na base territorial do sindicato convenente, que já pagam gratificação anual a parcela dos seus empregados, obrigam-se a estender esta mesma vantagem a todos os seus empregados, respeitados os critérios vigentes em cada banco e a situação dos que se limitam a atender os direitos adquiridos.

Parágrafo primeiro - Os bancos cuja matrizes se situam fora do Ceará, que lá pagam gratificação semestral aos seus empregados, ficam obrigados a estendê-la aos empregados, lotados na base territorial do sindicato convenente respeitados os critérios vigentes em cada banco e a situação dos que se limitam a atender direitos adquiridos.

CLÁUSULA 2ª - ABRANGÊNCIA TERRITORIAL

A presente Convenção coletiva de Trabalho Aditiva aplica-se para Iguatu e Sobral.

CLÁUSULA 3ª - VIGÊNCIA

A presente Convenção Coletiva de Trabalho terá a duração de 2 (dois) anos, de 1º de setembro de 2020 a 31 de agosto de 2022.

São Paulo, 04 de setembro de 2020.

FENABAN - FEDERAÇÃO NACIONAL DOS BANCOS

p/Procuração - SINDICATO DOS BANCOS NOS ESTADOS DE PERNAMBUCO, ALAGOAS, PARAÍBA E RIO GRANDE DO NORTE

Isaac Sidney Menezes Ferreira
Presidente

Adauto de Oliveira Duarte
Diretor de Relações Institucionais,
Trabalhistas e Sindicais

COMISSÃO NACIONAL DE NEGOCIAÇÕES - FENABAN

Fabiana Silva Ribeiro
Superintendente de Recursos Humanos

Juliano Ribeiro Marcílio
Diretor de Recursos Humanos

Karine Etchepare Wernz
Gerente Executiva

Matheus Neves Sinibaldi
Diretor

Sergio Guillinet Fajerman
Diretor Executivo

p/Procuração: Sindicato dos Empregados em Estabelecimentos Bancários de Iguatu e o Sindicato dos Empregados em Estabelecimentos Bancários de Sobral

Lourenço Ferreira do Prado
Presidente da CONTEC

CONVENÇÃO COLETIVA DE TRABALHO ADITIVA - ESTADO DA PARAÍBA - ESPECÍFICA CAJAZEIRAS, CATOLÉ DO ROCHA, ITABAIANA, MAMANGUAPE, PATOS E SOUSA

Por este instrumento, de um lado, o Sindicato dos Bancos nos Estados de Pernambuco, Alagoas, Paraíba e Rio Grande do Norte, e de outro, a Federação dos Empregados em Estabelecimentos Bancários no Estado da Paraíba, o Sindicato dos Empregados em Estabelecimentos Bancários de (Seeb) Cajazeiras, de Catolé do Rocha, de Itabaiana, de Mamanguape, de Patos e de Sousa, por seus representantes legais, celebram o presente Termo Aditivo de Convenção Coletiva de Trabalho, nos seguintes termos:

CLÁUSULA 1ª - GRATIFICAÇÃO SEMESTRAL

A todos os empregados em estabelecimentos de crédito da Paraíba, será assegurado o pagamento de uma gratificação semestral mínima de um mês de salário, nos meses de junho e de dezembro, independente da gratificação salarial da Lei nº 4.090, de 13.07.62, podendo ser compensadas, no entanto, as gratificações estatutárias.

CLÁUSULA 2ª - ABRANGÊNCIA TERRITORIAL

A presente Convenção Coletiva de Trabalho Aditiva aplica-se para:

- a)** Sindicato dos Bancários de Catolé do Rocha/PB (Base territorial: Brejo do Cruz, Catolé do Rocha e São Bento).
- b)** Sindicato dos Bancários de Cajazeiras/PB (Base Territorial: Cajazeiras).
- c)** Sindicato dos Bancários de Itabaiana (Base Territorial: Gurinhém, Itabaiana, Itatuba, Juarez Távora, Juripiranga, Mogeiro, Pedras de Fogo, Pilar, Salgado de São Félix, São Miguel de Taipu e Serra Redonda).
- d)** Sindicato dos Bancários de Mamanguape/PB (Base Territorial: Araçagi, Baía da Traição, Cuité de Mamanguape, Itapororoca, Jacaraú, Lagoa de Dentro, Lucena, Mamanguape, Mari, Mataraca, Rio Tinto e Sapé).
- e)** Sindicato dos Bancários de Patos/PB (Base Territorial - Patos, Piancó, Santa Luzia, São Mamede e Teixeira).
- f)** Sindicato dos Bancários de Sousa/PB (Base Territorial: Sousa).

CLÁUSULA 3ª - VIGÊNCIA

A presente Convenção Coletiva de Trabalho terá a duração de 2 (dois) anos, de 1º de setembro de 2020 a 31 de agosto de 2022.

São Paulo, 04 de setembro de 2020.

FENABAN - FEDERAÇÃO NACIONAL DOS BANCOS

p/Procuração - SINDICATO DOS BANCOS NOS ESTADOS DE PERNAMBUCO, ALAGOAS, PARAÍBA E RIO GRANDE DO NORTE

Isaac Sidney Menezes Ferreira
Presidente

Adauto de Oliveira Duarte
Diretor de Relações Institucionais,
Trabalhistas e Sindicais

COMISSÃO NACIONAL DE NEGOCIAÇÕES - FENABAN

Fabiana Silva Ribeiro
Superintendente de Recursos Humanos

Juliano Ribeiro Marcílio
Diretor de Recursos Humanos

Karine Etchepare Wernz
Gerente Executiva

Matheus Neves Sinibaldi
Diretor

Sergio Guillinet Fajerman
Diretor Executivo

p/Procuração: Sindicato dos Empregados em Estabelecimentos Bancários de Catolé do Rocha, Sindicato dos Empregados em Estabelecimentos Bancários de Cajazeiras, Sindicato dos Empregados em Estabelecimentos Bancários de Itabaiana, Sindicato dos Empregados em Estabelecimentos Bancários de Mamanguape, Sindicato dos Empregados em Estabelecimentos Bancários de Patos e Sindicato dos Empregados em Estabelecimentos Bancários de Sousa

Lourenço Ferreira do Prado
Presidente da CONTEC

CONVENÇÃO COLETIVA DE TRABALHO ADITIVA - ESTADO DO RIO GRANDE DO SUL - ESPECÍFICA CACHOEIRA DO SUL E URUGUAIANA

Pelo presente instrumento, de um lado, o Sindicato dos Bancos nos Estados do Rio Grande do Sul e Santa Catarina por seu Presidente, e de outro lado, os Sindicatos dos Empregados em Estabelecimentos Bancários (SEEBs) de Cachoeira do Sul e de Uruguaiana, por seus representantes legais, celebram o presente Termo Aditivo de Convenção Coletiva de Trabalho, nos seguintes termos:

CLÁUSULA 1ª - GRATIFICAÇÃO DE FUNÇÃO

Aplica-se o disposto na cláusula décima primeira da Convenção Coletiva de Trabalho de Data-Base, aos empregados beneficiados pela cláusula de Frequência Livre do Dirigente Sindical da Convenção Coletiva de Trabalho de Relações Sindicais, que tenham ou venham a completar 10 (dez) anos de vínculo contratual com o mesmo empregador, ou com seu sucessor, ou, ainda, de mandato sindical. O pagamento será feito até 12 (doze) meses após o término do mandato sindical.

Parágrafo primeiro - A gratificação disposta no *caput* não é acumulável com a prevista na cláusula décima primeira da Convenção Coletiva de Trabalho de Data-Base ou com a remuneração referente a horas extraordinárias, ainda que contratuais.

Parágrafo segundo - A gratificação prevista no *caput* será considerada também integrativa da remuneração para efeito de cálculo para aposentadoria e de sua complementação prevista em regulamento do banco.

Parágrafo terceiro - O Adicional por Tempo de Serviço deverá compor a base para efeito de cálculo da verba a que alude a presente Cláusula.

CLÁUSULA 2ª - GRATIFICAÇÃO SEMESTRAL

A categoria econômica representada pelo Sindicato dos Bancos no Estado do Rio Grande do Sul pagará, para todos os seus empregados, uma gratificação por semestre, em valor mínimo igual ao da remuneração do mês do pagamento, respeitados os critérios vigentes em cada banco, inclusive em relação ao mês de pagamento.

CLÁUSULA 3ª - ABRANGÊNCIA TERRITORIAL

Apresente Convenção Coletiva de Trabalho aplica-se:

- a) Sindicato dos Empregados em Estabelecimentos Bancários de Cachoeira do Sul (base territorial: Cachoeira do Sul, Cerro Branco, Novo Cabrais e Paraíso do Sul).
- b) Sindicato dos Empregados em Estabelecimentos Bancários de Uruguaiana (base territorial: Uruguaiana).

CLÁUSULA 4ª - VIGÊNCIA

A presente Convenção Coletiva de Trabalho terá a duração de 2 (dois) anos, de 1º de setembro de 2020 a 31 de agosto de 2022.

São Paulo, 04 de setembro de 2020.

FENABAN - FEDERAÇÃO NACIONAL DOS BANCOS

p/Procuração - SINDICATO DOS BANCOS NOS ESTADOS DO RIO GRANDE DO SUL E SANTA CATARINA

Isaac Sidney Menezes Ferreira
Presidente

Adauto de Oliveira Duarte
Diretor de Relações Institucionais,
Trabalhistas e Sindicais

COMISSÃO NACIONAL DE NEGOCIAÇÕES - FENABAN

Fabiana Silva Ribeiro
Superintendente de Recursos Humanos

Juliano Ribeiro Marcílio
Diretor de Recursos Humanos

Karine Etchepare Wernz
Gerente Executiva

Matheus Neves Sinibaldi
Diretor

Sergio Guillinet Fajerman
Diretor Executivo

p/Procuração: Sindicato dos Empregados em Estabelecimentos Bancários de Cachoeira do Sul e Sindicato dos Empregados em Estabelecimentos Bancários de Cachoeira do Sul de Uruguaiana

Lourenço Ferreira do Prado
Presidente da CONTEC

FEDERAÇÃO DOS EMPREGADOS EM ESTABELECIMENTOS BANCÁRIOS DOS ESTADOS DE SÃO PAULO E MATO GROSSO DO SUL - FEEB SP/MS

CCT DATA-BASE	373
PARTES	373
SALÁRIOS	373
Cláusula 1ª - Reajuste Salarial	373
Cláusula 2ª - Salários de Ingresso.....	374
Cláusula 3ª - Salários Após 90 Dias da Admissão	375
Cláusula 4ª - Adiantamento de 13º Salário	376
Cláusula 5ª - Salário do Substituto	377
ADICIONAIS SALARIAIS	377
Cláusula 6ª - Adicional por Tempo de Serviço	377
Cláusula 7ª - Opção por Indenização do Adicional por Tempo de Serviço.....	378
Cláusula 8ª - Adicional de Horas Extras	379
Cláusula 9ª - Adicional Noturno	380
Cláusula 10 - Insalubridade / Periculosidade	380
GRATIFICAÇÕES	381
Cláusula 11 - Gratificação de Função	381
Cláusula 12 - Gratificação de Caixa.....	382
Cláusula 13 - Gratificação de Compensador de Cheques	382
AUXÍLIOS	382
Cláusula 14 - Auxílio Refeição	382
Cláusula 15 - Auxílio Cesta Alimentação	384
Cláusula 16 - Décima Terceira Cesta Alimentação	385
Cláusula 17 - Auxílio Creche / Auxílio Babá	385
Cláusula 18 - Auxílio Filhos com Deficiência	386
Cláusula 19 - Auxílio Funeral	386
Cláusula 20 - Ajuda para Deslocamento Noturno	387
Cláusula 21 - Vale-Transporte	388
ABONO DE FALTAS AO SERVIÇO	388
Cláusula 22 - Abono de Falta do Estudante	388
Cláusula 23 - Ausências Legais	389
Cláusula 24 - Folga Assiduidade	389
Cláusula 25 - Ampliação da Licença-Maternidade	390
Cláusula 26 - Ampliação da Licença-Paternidade	391
PROTEÇÃO AO EMPREGO	391
Cláusula 27 - Estabilidades Provisórias de Emprego	391
Cláusula 28 - Opção Pelo FGTS, com Efeito Retroativo	393

BENEFÍCIOS	394
Cláusula 29 - Complementação de Auxílio-Doença Previdenciário e Auxílio-Doença Acidentário	394
Cláusula 30 - Seguro de Vida em Grupo	396
CONDIÇÕES DE TRABALHO	396
Cláusula 31 - Jornada de 6 Horas - Intervalo para Repouso e Alimentação	396
Cláusula 32 - Devolução Parcelada do Adiantamento de Férias	396
Cláusula 33 - Indenização por Morte ou Incapacidade Decorrente de Assalto	397
Cláusula 34 - Transporte de Numerário	397
Cláusula 35 - Segurança Bancária	398
Cláusula 36 - Multa por Irregularidade na Compensação	398
Cláusula 37 - Uniforme	399
Cláusula 38 - Digitadores - Intervalo para Descanso	399
Cláusula 39 - Monitoramento de Resultados	399
SAÚDE NO TRABALHO	399
Cláusula 40 - Comissão Interna de Prevenção de Acidentes - CIPA.....	399
Cláusula 41 - Exames Médicos Específicos	399
Cláusula 42 - Assistência Médica e Hospitalar - Empregado Despedido.....	400
Cláusula 43 - Programa de Retorno ao Trabalho	400
Cláusula 44 - Acidentes de Trabalho	402
Cláusula 45 - Dos Afastamentos por Doença Superiores a 15 Dias	402
Cláusula 46 - Declaração do Último Dia Trabalhado (DUT)	402
DIVERSIDADE	403
Cláusula 47 - Extensão de Vantagens - Relação Homoafetiva	403
PREVENÇÃO À VIOLÊNCIA CONTRA A MULHER	403
Cláusula 48 - Do Repúdio à Violência Doméstica e Familiar Contra a Mulher.....	403
Cláusula 49 - Do Comunicado Interno Sobre a Prevenção à Violência Doméstica e Familiar Contra a Mulher	403
Cláusula 50 - Do Canal de Apoio	404
Cláusula 51 - Medidas de Apoio.....	404
Cláusula 52 - Outras Medidas, a Critério Do Banco.....	404
Cláusula 53 - Da Participação do Sindicato Profissional	405
Cláusula 54 - Do Acompanhamento.....	405
Cláusula 55 - Da Responsabilidade do Banco.....	405
CESSAÇÃO DO CONTRATO INDIVIDUAL DE TRABALHO	405
Cláusula 56 - Aviso Prévio Proporcional	405
Cláusula 57 - Férias Proporcionais	406
Cláusula 58 - Carta de Dispensa	406
APLICAÇÃO E REVISÃO CONTRATUAL	406
Cláusula 59 - Multa por Descumprimento da Convenção Coletiva.....	406
Cláusula 60 - Programa de Desenvolvimento Organizacional para a Melhoria Contínua das Relações de Trabalho - Adesão Voluntária.....	407

Cláusula 61 - Mecanismos de Prevenção de Conflitos no Ambiente de Trabalho - Adesão Voluntária.....	408
Cláusula 62 - Requalificação / Realocação - Adesão Voluntária	409
Cláusula 63 - Qualificação Profissional / Certificação aos Empregados Ativos	411
Cláusula 64 - Requalificação Profissional	411
Cláusula 65 - Adiantamento Emergencial de Salário nos Períodos Transitórios Especiais de Afastamento por Doença	412
Cláusula 66 - Programa de Cultura Do Trabalhador - Vale-Cultura	414
Cláusula 67 - Priorização da Negociação Coletiva.....	415
DISPOSIÇÕES TRANSITÓRIAS	415
Cláusula 68 - Abono Único	415
Cláusula 69 - A Negociação Coletiva e a Covid-19.....	416
Cláusula 70 - Abrangência Territorial.....	417
Cláusula 71 - Vigência	417
CCT DATA-BASE - ANEXO - NOTA EXPLICATIVA - GRATIFICAÇÃO DE FUNÇÃO	420
CCT PLR EXERCÍCIOS 2020 E 2021	428
PARTES	428
Cláusula 1ª - Participação nos Lucros ou Resultados (PLR) - Exercício 2020	428
Cláusula 2ª - Antecipação da Participação nos Lucros ou Resultados - PLR - Exercício 2020	430
Cláusula 3ª - PLR Exercício 2021.....	432
Cláusula 4ª - Lucratividade como Critério de Aferição do Cumprimento do Acordado Entre as Partes.....	432
Cláusula 5ª - Contribuição Negocial	433
Cláusula 6ª - Fundamento Legal	435
Cláusula 7ª - Revisão do Acordo	435
Cláusula 8ª - Do Pressuposto da Negociação Prévia Convenção Coletiva	435
Cláusula 9ª - Segurança Jurídica.....	435
Cláusula 10 - Priorização da Negociação Coletiva	436
Cláusula 11 - Abrangência Territorial	436
Cláusula 12 - Vigência	436
CCT TELETRABALHO COVID-19	439
PARTES	439
Cláusula 1ª - Da Negociação Realizada em 12.03.2020.....	439
Cláusula 2ª - Abrangência Territorial.....	440
Cláusula 3ª - Vigência.....	440
CCT RELAÇÕES SINDICAIS	443
PARTES	443
Cláusula 1ª - Negociação de Normas Coletivas.....	443
Cláusula 2ª - Negociação Nacional Permanente.....	444

Cláusula 3ª - Reconhecimento das Partes.....	445
Cláusula 4ª - Mandato da Diretoria da Entidade Sindical	446
Cláusula 5ª - Municípios com Mais de Uma Representação Sindical.....	446
Cláusula 6ª - Estabilidade do Dirigente Sindical.....	446
Cláusula 7ª - Frequência Livre Anual de Dirigente Sindical.....	449
Cláusula 8ª - Frequência Livre de 3 Dias do Dirigente Sindical	450
Cláusula 9ª - Sindicalização	451
Cláusula 10 - Quadro de Avisos Sindical	451
Cláusula 11 - Contribuição Negocial.....	451
Cláusula 12 - Contribuição Associativa.....	454
Cláusula 13 - Priorização da Negociação Coletiva	454
Cláusula 14 - Abrangência Territorial	454
Cláusula 15 - Vigência	454
CCT ADITIVA COOPERATIVAS.....	457
PARTES.....	457
Cláusula 1ª - Das Cooperativas.....	457
Cláusula 2ª - Abrangência Territorial.....	458
Cláusula 3ª - Vigência.....	458
CCT ADITIVA RETIFICADORA	461
PARTES.....	461
Cláusula 1ª - Reajuste Salarial	461
Cláusula 2ª - Participação nos Lucros ou Resultados (PLR) - Exercício 2020.....	461
Cláusula 3ª - Antecipação da Participação nos Lucros ou Resultados - PLR - Exercício 2020	462
Cláusula 4ª - Contribuição Negocial	462
Cláusula 5ª - Contribuição Negocial	463
Cláusula 6ª - Abrangência Territorial.....	464
Cláusula 7ª - Vigência	464
CCT ADITIVA GRATIFICAÇÃO DE FUNÇÃO	465
PARTES.....	465
Cláusula 1ª - Gratificação de Função.....	465
Cláusula 2ª - Abrangência Territorial.....	466
Cláusula 3ª - Vigência.....	466

CONVENÇÃO COLETIVA DE TRABALHO

Pelo presente instrumento, de um lado, representando a categoria econômica, a FEDERAÇÃO NACIONAL DOS BANCOS - **FENABAN** e o Sindicato dos Bancos nos Estados de São Paulo, Paraná, Mato Grosso, Mato Grosso do Sul, Acre, Amazonas, Pará, Amapá, Rondônia e Roraima, e de outro lado, a Federação dos Empregados em Estabelecimentos Bancários dos Estados de São Paulo e Mato Grosso do Sul, e os Sindicatos dos Empregados em Estabelecimentos Bancários (SEEBs) de Andradina e Região, de Araçatuba e Região, de Campinas e Região, de Franca, de Guaratinguetá e Região, de Jaú e Região, de Lins e Região, de Marília e Região, de Piracicaba e Região, de Presidente Venceslau e Região, de Ribeirão Preto, de Rio Claro e Região, SEEBF de Santos, de São Carlos e Região, de São José dos Campos, de São José do Rio Preto e Região, de Sorocaba, de Tupã e Região e de Votuporanga, e os Sindicatos dos Empregados em Estabelecimentos Bancários (SEEBs) de Corumbá, de Naviraí, de Ponta Porã e de Três Lagoas e Região, por seus representantes legais, celebram a presente Convenção Coletiva de Trabalho, nos seguintes termos:

CLÁUSULA 1ª - REAJUSTE SALARIAL

As partes estabelecem os seguintes parâmetros para reajuste de salários da categoria em 1º de setembro de 2020, abrangendo o período de 1º.09.2019 a 31.08.2020, e em 1º de setembro de 2021, abrangendo o período de 1º.09.2020 a 31.08.2021:

- a)** em 1º.09.2020, os salários praticados em 31.08.2020 serão reajustados em 1,5% (um vírgula cinco por cento), com as compensações previstas nesta Convenção Coletiva de Trabalho; e
- b)** em 1º.09.2021, os salários praticados em 31.08.2021 serão reajustados pelo INPC/IBGE acumulado de setembro de 2020 a agosto de 2021, acrescido do aumento real de 0,5% (zero vírgula cinco por cento), com as compensações previstas nesta Convenção.

Parágrafo primeiro - Os reajustes previstos nas alíneas "a" e "b" do *caput* desta cláusula incidirão sobre a remuneração fixa mensal praticada, respectivamente, em 31.08.2020 e em 31.08.2021, em cada banco, sendo compensáveis todas as antecipações concedidas, respectivamente, nos períodos de setembro/2019 a agosto/2020 e de setembro/2020 a agosto/2021, exceto os aumentos reais e os decorrentes de promoção, transferência, equiparação salarial e término de aprendizagem.

Parágrafo segundo - Para efeito de aplicação dos reajustes previstos nesta cláusula, considera-se remuneração fixa mensal o somatório do salário base e verbas fixas mensais de natureza salarial, excluído o valor do ATS - Adicional por Tempo de Serviço, que é tratado, especificamente, na cláusula sexta desta Convenção.

Parágrafo terceiro - Na hipótese de empregados admitidos após 1º.09.2019¹ ou após 1º.09.2020², ou em se tratando de banco constituído e em funcionamento depois destas datas, o reajuste respectivo será calculado de forma proporcional em relação à data de admissão, com preservação da hierarquia salarial e respeitados os paradigmas quando existentes.

Parágrafo quarto - Não serão consideradas as verbas que tiverem regras próprias nesta Convenção, para efeito de aplicação dos reajustes previstos nesta cláusula.

CLÁUSULA 2ª - SALÁRIOS DE INGRESSO

Para a jornada de 6 (seis) horas, nenhum empregado poderá ser admitido com salário inferior aos seguintes valores:

a) a partir de 1º.09.2020:

- a.1)** pessoal de Portaria, Contínuos e Serventes: R\$ 1.551,47 (um mil, quinhentos e cinquenta e um reais e quarenta e sete centavos);
- a.2)** pessoal de Escritório: R\$ 2.223,60 (dois mil, duzentos e vinte e três reais e sessenta centavos); e
- a.3)** tesoureiros, Caixas e outros empregados de Tesouraria, que efetuam pagamentos ou recebimentos: R\$ 2.223,60 (dois mil, duzentos e vinte e três reais e sessenta centavos).

b) em 1º.09.2021, os salários de ingresso serão reajustados pelo INPC/IBGE, acumulado de setembro de 2020 a agosto de 2021, acrescido do aumento real de 0,5% (zero vírgula cinco por cento).

¹ Erro material corrigido na Cláusula 1ª da CCT Aditiva Retificadora.

² Erro material corrigido na Cláusula 1ª da CCT Aditiva Retificadora.

Parágrafo primeiro - Os Tesoureiros, Caixas e outros empregados de Tesouraria perceberão mensalmente a remuneração total mínima de R\$ 2.804,33 (dois mil, oitocentos e quatro reais e trinta e três centavos), nesta compreendidos o salário de ingresso e a gratificação de caixa, previstos nesta Convenção.

Parágrafo segundo - O estagiário com contrato regido pela Lei nº 11.788/2008 e que atua em bancos não tem vínculo empregatício, e o valor da bolsa não poderá ser inferior ao salário de ingresso previsto no item "a.1", da letra "a", desta cláusula, na proporção das horas de sua jornada de trabalho, sendo que o disposto nesta cláusula não se aplica aos bancos que a ressalvem em Acordo Coletivo de Trabalho.

Parágrafo terceiro - Esta cláusula não se aplica ao empregado aprendiz a que se refere o art. 428, da CLT, pois, o trabalho do aprendiz é regulado por legislação específica, e não pela presente norma coletiva.

Parágrafo quarto - Quando o salário decorrente da aplicação dos reajustes previstos nesta Convenção Coletiva resultar em valor inferior aos salários de ingresso aqui estabelecidos, prevalecerá, como novo salário, o valor mínimo previsto nesta cláusula.

CLÁUSULA 3ª - SALÁRIOS APÓS 90 DIAS DA ADMISSÃO

A partir de 1º.09.2020, empregados que tenham ou venham a completar 90 (noventa) dias de banco, não poderão perceber remuneração inferior aos seguintes valores:

- a)** pessoal de Portaria, Contínuos e Serventes: R\$ 1.699,49 (um mil, seiscentos e noventa e nove reais e quarenta e nove centavos);
- b)** pessoal de Escritório: R\$ 2.437,79 (dois mil, quatrocentos e trinta e sete reais e setenta e nove centavos); e
- c)** tesoureiros, Caixas e outros empregados de Tesouraria, que efetuam pagamentos ou recebimentos: R\$ 2.437,79 (dois mil, quatrocentos e trinta e sete reais e setenta e nove centavos).

Parágrafo primeiro - Os Tesoureiros, Caixas e outros empregados de Tesouraria perceberão mensalmente a remuneração total mínima de R\$ 3.293,13 (três mil, duzentos e noventa e três reais e treze centavos), nesta compreendidos o salário de ingresso, a gratificação de caixa, previstos nesta Convenção, e outras verbas de caixa, pagas a título de ajuda de custo ou abonos de qualquer natureza, não cumulativas com as pré-existentes neste instrumento.

Parágrafo segundo - O valor do item outras verbas de caixa, referido no parágrafo anterior, será de R\$ 274,61 (duzentos e setenta e quatro reais e sessenta e um centavos).

Parágrafo terceiro - Os empregados que completarem 90 (noventa) dias de banco até o dia 15 (quinze) de cada mês, receberão o novo salário, previsto no *caput* desta cláusula, a partir do dia 1º (primeiro) deste mesmo mês. Os que completarem 90 (noventa) dias após o dia 15 (quinze) do mês, farão jus ao novo salário a partir do dia 1º (primeiro) do mês seguinte.

Parágrafo quarto - O estagiário com contrato regido pela Lei nº 11.788/2008 e que atua em bancos não tem vínculo empregatício, e o valor da bolsa a partir de 1º.09.2020, para estagiários que tenham ou venham a completar 90 (noventa) dias de banco, não poderá ser inferior ao salário de ingresso previsto na letra "a", desta cláusula, na proporção das horas de sua jornada de trabalho, sendo que o disposto nesta cláusula não se aplica aos bancos que a ressalvarem em Acordo Coletivo de Trabalho.

Parágrafo quinto - Esta cláusula não se aplica ao empregado aprendiz a que se refere o art. 428, da CLT, pois, o trabalho do aprendiz é regulado por legislação específica, e não pela presente norma coletiva.

Parágrafo sexto - Os valores com o reajuste previstos nesta cláusula serão reajustados pelo INPC/IBGE acumulado do período de 12 (doze) meses - setembro a agosto - que anteceder o reajuste de 1º.09.2021, acrescido do aumento real de 0,5% (zero vírgula cinco por cento).

CLÁUSULA 4ª - ADIANTAMENTO DE 13º SALÁRIO

Salvo se o empregado já tiver recebido por ocasião do gozo de férias, os bancos pagarão metade do salário do mês, a título de adiantamento da gratificação de Natal, nas seguintes datas:

- a) até 31.05.2021, relativamente ao ano de 2021, aos admitidos até 31.12.2020; e
- b) até 31.05.2022, relativamente ao ano de 2022, aos admitidos até 31.12.2021.

Parágrafo primeiro - O adiantamento da gratificação de Natal previsto no § 2º, do artigo 2º, da Lei nº 4.749, de 12 de agosto de 1965 e no artigo 4º, do Decreto nº 57.155, de 3 de novembro de 1965, na forma estabelecida no *caput* desta cláusula, aplica-se, também, ao empregado que requerer o gozo de férias para os meses de janeiro de 2021 e 2022.

Parágrafo segundo - Aos empregados afastados por doença ou acidente de trabalho que estejam recebendo a complementação salarial prevista na cláusula de complementação de auxílio-doença previdenciário e auxílio-doença acidentário desta Convenção Coletiva de Trabalho, será também concedido o adiantamento da gratificação de Natal de que trata o *caput* desta cláusula, na importância correspondente à metade da complementação devida.

CLÁUSULA 5ª - SALÁRIO DO SUBSTITUTO

Durante a vigência desta Convenção, ao empregado admitido para a função de outro dispensado, será garantido salário igual ao do empregado de menor salário na função, sem considerar vantagens pessoais.

ADICIONAIS SALARIAIS

CLÁUSULA 6ª - ADICIONAL POR TEMPO DE SERVIÇO

O adicional por tempo de serviço, no valor de R\$ 33,22 (trinta e três reais e vinte e dois centavos), respeitadas as condições mais vantajosas, será concedido na vigência da presente Convenção, nas seguintes condições:

- a) o empregado admitido até 22.11.2000, inclusive, que não tenha exercido a opção por indenização do adicional por tempo de serviço, consoante cláusula sétima da Convenção Coletiva de Trabalho 2000/2001, faz jus ao adicional por tempo de serviço, no valor ora estabelecido, por ano completo de serviço ou que vier a completar-se, na vigência desta Convenção Coletiva de Trabalho, ao mesmo empregador;
- b) o empregado admitido até 22.11.2000, inclusive, que não tenha exercido a opção por indenização do adicional por tempo de serviço, consoante cláusula sétima da Convenção Coletiva de Trabalho 2000/2001, poderá manifestar por escrito, junto ao banco, a opção por receber indenização em valor único de R\$ 1.100,00 (um mil e cem reais) para não ter agregados novos adicionais a partir da data da opção, observando-se todos os critérios estabelecidos na cláusula sétima da Convenção Coletiva de Trabalho 2000/2001; e

- c) o empregado que tenha exercido a opção por indenização do adicional por tempo de serviço, consoante cláusula sétima da Convenção Coletiva de Trabalho 2000/2001, continuará percebendo os adicionais adquiridos até a data da opção, no valor ora estabelecido.

Parágrafo primeiro - As condições previstas nas letras "a", "b" e "c" não se aplicam aos bancos que foram excluídos do Plebiscito realizado nos dias 06, 07, 08 do mês de dezembro do ano 2000.

Parágrafo segundo - Aos empregados admitidos a partir de 23.11.2000, inclusive, nos bancos submetidos ao cumprimento do que dispõe a cláusula de opção por indenização do adicional por tempo de serviço desta Convenção Coletiva de Trabalho, não será concedido o adicional por tempo de serviço.

Parágrafo terceiro - O adicional previsto nesta cláusula deverá ser sempre considerado e pago destacadamente do salário mensal.

Parágrafo quarto - O valor com o reajuste, previsto no *caput* desta cláusula, será reajustado pelo INPC/IBGE acumulado do período de 12 (doze) meses - setembro a agosto - que anteceder o reajuste de 1º.09.2021, acrescido do aumento real de 0,5% (zero vírgula cinco por cento).

CLÁUSULA 7ª - OPÇÃO POR INDENIZAÇÃO DO ADICIONAL POR TEMPO DE SERVIÇO

O empregado admitido até 22.11.2000 poderá optar, junto ao banco, por uma das disposições abaixo:

- a) receber indenização em valor único de R\$ 1.100,00 (um mil e cem reais) para não ter agregados novos adicionais a partir da data da opção; ou
- b) continuar mantendo o direito a novos adicionais em suas datas de aniversário de tempo de serviço, prestado ao mesmo empregador, nas condições da cláusula de adicional por tempo de serviço, letra "a" desta Convenção.

Parágrafo primeiro - A opção mencionada acima deverá ser formalizada por escrito.

Parágrafo segundo - Optando o empregado pelo recebimento da indenização, o pagamento pelo banco será procedido observando-se as seguintes condições:

- a) quando a opção for feita junto ao banco até o dia 10 (dez), o crédito será efetuado até a data da folha de pagamento do mês; e
- b) quando a opção for feita junto ao banco após o dia 10 (dez), o crédito será efetuado até a data da folha de pagamento do mês seguinte.

Parágrafo terceiro - Não haverá supressão ou extinção dos adicionais por tempo de serviço adquiridos até a data da opção prevista na letra "a" do *caput* desta cláusula.

Parágrafo quarto - O adicional por tempo de serviço, previsto em cláusula da presente Convenção Coletiva de Trabalho, terá seu valor reajustado na data-base da categoria, pelo mesmo índice de correção dos salários constante de Convenção Coletiva de Trabalho e deverá ser sempre considerado e pago destacadamente.

Parágrafo quinto - A presente cláusula não se aplica aos bancos que foram excluídos do Plebiscito, cabendo-lhes a aplicação do *caput* e do § 3º da cláusula de adicional por tempo de serviço. O cumprimento, ou não, desta cláusula, aos empregados do BANPARÁ, será definida por tratativas entre o Banco e o Sindicato Profissional da sua sede social.

Parágrafo sexto - A inclusão desta cláusula na Convenção Coletiva de Trabalho foi aprovada através de Plebiscito Nacional realizado nos dias 6, 7 e 8.12.2000, consoante termos do § 7º da cláusula sétima da Convenção Coletiva de Trabalho 2000/2001.

CLÁUSULA 8ª - ADICIONAL DE HORAS EXTRAS

As horas extraordinárias serão pagas com o adicional de 50% (cinquenta por cento).

Parágrafo primeiro - Quando prestadas durante toda a semana anterior, os bancos pagarão, também, o valor correspondente ao repouso semanal remunerado, inclusive sábados e feriados.

Parágrafo segundo - O cálculo do valor da hora extra será feito tomando-se por base o somatório de todas as verbas salariais fixas, entre outras, ordenado, adicional por tempo de serviço, gratificação de caixa e gratificação de compensador.

Parágrafo terceiro - Para os bancos que optarem pelo pagamento dos salários e demais verbas no próprio mês de prestação do serviço, as horas extraordinárias realizadas num mês poderão ser pagas até o final do mês subsequente e terão como base de cálculo o salário do mês do pagamento.

Parágrafo quarto - Ao efetuarem o pagamento das horas extras, os bancos darão cumprimento às obrigações acessórias por meio do Sistema Simplificado de Escrituração Digital de Obrigações Previdenciárias, Trabalhistas e Fiscais, que substituiu o eSocial, enviando as informações relativas às horas extras juntamente com os demais eventos da folha de pagamento, seguindo os mesmos prazos de transmissão e sem que tal procedimento seja considerado irregular.

Parágrafo quinto - Ficam os bancos, em relação ao pagamento das horas extraordinárias, conforme parágrafo terceiro desta cláusula, desobrigados do cumprimento do disposto no parágrafo primeiro do art. 459 da CLT.

CLÁUSULA 9ª - ADICIONAL NOTURNO

O trabalho noturno, assim definido aquele prestado entre as vinte e duas horas e as seis horas, será remunerado com acréscimo de 35% (trinta e cinco por cento) sobre o valor da hora diurna, ressalvadas as situações mais vantajosas.

Parágrafo primeiro - Na eventualidade de prestação do serviço em jornada noturna, pelo empregado, posteriormente ao fechamento da folha de pagamento do mês em curso, o adicional noturno calculado sobre as horas trabalhadas nessa condição poderá ser pago até o final do mês subsequente e terá como base de cálculo o salário do mês do pagamento, ficando os bancos desobrigados do cumprimento do disposto no parágrafo primeiro do art. 459 da CLT.

Parágrafo segundo - Ao efetuarem o pagamento do adicional noturno, os bancos darão cumprimento às obrigações acessórias por meio do Sistema Simplificado de Escrituração Digital de Obrigações Previdenciárias, Trabalhistas e Fiscais, que substituiu o eSocial, enviando as informações relativas ao adicional noturno juntamente com os demais eventos da folha de pagamento, seguindo os mesmos prazos de transmissão e sem que tal procedimento seja considerado irregular.

CLÁUSULA 10 - INSALUBRIDADE / PERICULOSIDADE

Quando houver laudo pericial acusando existência de insalubridade ou periculosidade em postos de serviços bancários localizados em empresas, será concedido aos bancários neles lotados o adicional previsto na legislação vigente.

Parágrafo único - Por ocasião da cessação do contrato individual de trabalho, os bancos fornecerão ao empregado que tenha exercido suas funções nas condições do *caput* desta cláusula, além dos documentos exigidos por lei, atestado de saúde.

GRATIFICAÇÕES

CLÁUSULA 11 - GRATIFICAÇÃO DE FUNÇÃO

O valor da gratificação de função, de que trata o § 2º do artigo 224, da Consolidação das Leis do Trabalho, não será inferior a 55% (cinquenta e cinco por cento), à exceção do Estado do Rio Grande do Sul, cujo percentual é de 50% (cinquenta por cento), sempre incidente sobre o salário do cargo efetivo acrescido do adicional por tempo de serviço, já reajustados nos termos da cláusula primeira, respeitados os critérios mais vantajosos e as demais disposições específicas previstas nas Convenções Coletivas de Trabalho Aditivas.

Parágrafo primeiro - Havendo decisão judicial que afaste o enquadramento de empregado na exceção prevista no § 2º do art. 224 da CLT, estando este recebendo ou tendo já recebido a gratificação de função, que é a contrapartida ao trabalho prestado além da 6ª (sexta) hora diária, de modo que a jornada somente é considerada extraordinária após a 8ª (oitava) hora trabalhada, o valor devido relativo às horas extras e reflexos será integralmente deduzido/compensado, com o valor da gratificação de função e reflexos pagos ao empregado. A dedução/compensação prevista neste parágrafo será aplicável às ações ajuizadas a partir de 1º.12.2018.

Parágrafo segundo - A dedução/compensação prevista no parágrafo acima deverá observar os seguintes requisitos, cumulativamente:

- a) será limitada aos meses de competência em que foram deferidas as horas extras e nos quais tenha havido o pagamento da gratificação prevista nesta cláusula; e
- b) o valor a ser deduzido/compensado não poderá ser superior ao auferido pelo empregado, limitado aos percentuais de 55% (cinquenta e cinco por cento) e 50% (cinquenta por cento), mencionados no *caput*, de modo que não pode haver saldo negativo.

Parágrafo terceiro - As partes estabelecem que a jornada normal de trabalho dos bancários é de 6 (seis) horas diárias para aqueles que não recebem a gratificação de função prevista no §2º do artigo 224 da CLT, e para os que recebem, de 8 (oito) horas diárias, devendo ser cumprida em dias úteis, de segunda a sexta-feira.

Parágrafo quarto - As partes consignam, a título de esclarecimento, que as horas extras e a gratificação de função têm a mesma natureza salarial, restando afastada a aplicação da Súmula nº 109 do TST.

CLÁUSULA 12 - GRATIFICAÇÃO DE CAIXA

Fica assegurado aos empregados que efetivamente exerçam e aos que venham a exercer, na vigência da presente Convenção Coletiva de Trabalho, as funções de Caixa e Tesoureiro o direito à percepção de R\$ 580,73 (quinhentos e oitenta reais e setenta e três centavos) mensais, a título de gratificação de caixa, respeitando-se o direito dos que já percebem esta mesma vantagem em valor mais elevado.

Parágrafo primeiro - A gratificação prevista nesta cláusula não é cumulativa com a gratificação de função estabelecida na cláusula anterior.

Parágrafo segundo - Os valores com o reajuste previsto no *caput* desta cláusula serão corrigidos em 1º.09.2021, pelo INPC/IBGE acumulado do período de 12 (doze) meses - setembro a agosto - que anteceder essa data, acrescido do aumento real de 0,5% (zero vírgula cinco por cento).

CLÁUSULA 13 - GRATIFICAÇÃO DE COMPENSADOR DE CHEQUES

Aos empregados que exercem a função de Compensador de Cheques, quando estiverem credenciados pela Câmara de Compensação do Banco do Brasil S.A., enquanto no exercício efetivo de tais funções, os bancos pagarão a importância mensal de R\$ 189,22 (cento e oitenta e nove reais e vinte e dois centavos), a título de gratificação de compensador de cheques.

Parágrafo primeiro - Os que já percebem esta gratificação e não estejam credenciados pela Câmara de Compensação do Banco do Brasil S.A., continuarão a recebê-la, enquanto no exercício efetivo da função.

Parágrafo segundo - O valor com o reajuste, previsto no *caput* desta cláusula, será reajustado pelo INPC/IBGE acumulado do período de 12 (doze) meses - setembro a agosto - que anteceder o reajuste de 1º.09.2021, acrescido do aumento real de 0,5% (zero vírgula cinco por cento).

AUXÍLIOS

CLÁUSULA 14 - AUXÍLIO REFEIÇÃO

Os bancos concederão aos seus empregados um auxílio refeição no valor de R\$ 36,70 (trinta e seis reais e setenta centavos), referente a 31.08.2020, que será reajustado em 1º.09.2020, pelo INPC/IBGE, acumulado de setembro de 2019 a agosto de 2020,

sem descontos, por dia de trabalho, por meio de documentos de legitimação, como tíquetes, cartões ou outros meios eletrônicos de pagamentos, facultado, excepcionalmente, o seu pagamento em dinheiro, ressalvadas as situações mais favoráveis.

Parágrafo primeiro - O documento de legitimação do auxílio refeição adotado pelo banco será revertido para tíquete ou outro meio que facilite o acesso ao auxílio, quando não for normalmente aceito pelos estabelecimentos conveniados no município.

Parágrafo segundo - O auxílio refeição será concedido, antecipada e mensalmente, até o último dia útil do mês anterior ao benefício, à razão de 22 (vinte e dois) dias fixos por mês, inclusive nos períodos de gozo de férias e até o 15º (décimo quinto) dia nos afastamentos por doença ou acidente de trabalho. Nos casos de admissão e de retorno ao trabalho do empregado, no curso do mês, o auxílio será devido proporcionalmente aos dias trabalhados. Em qualquer situação não caberá restituição das parcelas recebidas.

Parágrafo terceiro - Os bancos que concedem auxílio semelhante aos seus empregados, mediante o fornecimento de refeição, poderão optar pela concessão aqui assegurada, por intermédio do sistema de refeições-convênio credenciado para tal fim, pela Secretaria do Trabalho do Ministério da Economia.

Parágrafo quarto - Os empregados que, comprovadamente, se utilizarem de forma gratuita ou subsidiada dos restaurantes do banco não farão jus à concessão do auxílio refeição.

Parágrafo quinto - O empregado poderá optar, por escrito e com a antecedência mínima de 30 (trinta) dias, por receber o benefício sob a forma de auxílio cesta alimentação, somente sendo possível mudar a opção após o transcurso de 180 (cento e oitenta) dias, ressalvadas práticas mais benéficas aos empregados adotadas pelos bancos.

Parágrafo sexto - O auxílio, sob qualquer das formas previstas nesta cláusula, não terá natureza salarial, nos termos da Lei nº 6.321 de 14 de abril de 1976, de seus decretos regulamentadores, da Portaria GM/MTE nº 03, de 1º.03.2002 (D.O.U. 05.03.2002), da alínea "c", § 9º, art. 28 da Lei nº 8.212, de 24.07.1991 e do inciso III, § 9º, art. 214 do Decreto nº 3.048, de 06.05.1999, ajustando e assegurando as partes a sua natureza indenizatória e a não integração a outras parcelas trabalhistas, independente do momento do início de seu pagamento, se anterior ou posterior à inscrição do empregador no PAT.

Parágrafo sétimo - O valor com o reajuste previsto no *caput* desta cláusula será corrigido em 1º.09.2021, pelo INPC/IBGE acumulado do período de 12 (doze) meses - setembro a agosto - que anteceder essa data, acrescido do aumento real de 0,5% (zero vírgula cinco por cento).

Parágrafo oitavo - Em caso de eventual dúvida quanto ao fiel cumprimento de regras referentes à presente cláusula, as partes estabelecem que a judicialização seja precedida, obrigatoriamente, de negociação coletiva.

Parágrafo nono - As partes, neste ato, declaram apoio e se comprometem a defender, conjunta e separadamente, junto aos órgãos dos Poderes Executivo e Legislativo, as iniciativas que visam à ampliação da segurança jurídica para as negociações coletivas como um todo, especialmente, à natureza não salarial dos auxílios refeição e alimentação.

CLÁUSULA 15 - AUXÍLIO CESTA ALIMENTAÇÃO

Os bancos concederão aos seus empregados, cumulativamente com o benefício da cláusula de auxílio refeição, um auxílio cesta alimentação, no valor mensal de R\$ 636,17, (seiscentos e trinta e seis reais e dezessete centavos), referente a 31.08.2020, que será reajustado em 1º.09.2020, pelo INPC/IBGE, acumulado de setembro de 2019 a agosto de 2020, por meio de documentos de legitimação, como tíquetes, cartões ou outros meios eletrônicos de pagamentos, junto com a entrega do auxílio refeição, observadas as mesmas condições estabelecidas na cláusula de auxílio refeição, no seu *caput* e §§ 2º, 6º, 7º, 8º e 9º.

Parágrafo primeiro - O documento de legitimação do auxílio cesta alimentação adotado pelo banco será revertido para tíquete ou outro meio que facilite o acesso ao auxílio, quando não for normalmente aceito pelos estabelecimentos conveniados no município.

Parágrafo segundo - O auxílio cesta alimentação é extensivo ao(à) empregado(a) que se encontra em gozo de licença-maternidade.

Parágrafo terceiro - O empregado afastado por acidente do trabalho ou doença fará jus à cesta alimentação, por um prazo de 180 (cento e oitenta) dias, contados do primeiro dia de afastamento do trabalho.

Parágrafo quarto - Este auxílio não será devido pelo banco que já concede outro similar, com valor no mínimo equivalente, respeitados critérios mais vantajosos.

CLÁUSULA 16 - DÉCIMA TERCEIRA CESTA ALIMENTAÇÃO

Os bancos concederão, até o dia 30.11.2020, aos empregados que, na data da sua concessão, estiverem no efetivo exercício de suas atividades, a décima terceira cesta alimentação, no valor de R\$ 636,17 (seiscentos e trinta e seis reais e dezessete centavos), referente a 31.08.2020, que será reajustado em 1º.09.2020, pelo INPC/IBGE, acumulado de setembro de 2019 a agosto de 2020, por meio de documentos de legitimação, como tíquetes, cartões ou outros meios eletrônicos de pagamentos, ressalvadas condições mais vantajosas.

Parágrafo primeiro - O benefício previsto no *caput* desta cláusula é extensivo ao(à) empregado(a) que se encontre em gozo de licença-maternidade na data da concessão.

Parágrafo segundo - O empregado afastado por acidente do trabalho ou doença fará jus à 13ª cesta alimentação, desde que, na data da sua concessão, esteja afastado do trabalho há menos de 180 (cento e oitenta) dias.

Parágrafo terceiro - Observam-se em relação ao benefício previsto no *caput* desta cláusula as mesmas condições estabelecidas nos §§ 6º, 7º, 8º e 9º, da cláusula do auxílio refeição.

Parágrafo quarto - O valor com o reajuste previsto no *caput* desta cláusula será corrigido em 1º.09.2021, pelo INPC/IBGE acumulado do período de 12 (doze) meses - setembro a agosto - que anteceder essa data, cujos pagamentos serão efetuados até o dia 30.11.2021, acrescido do aumento real de 0,5% (zero vírgula cinco por cento).

CLÁUSULA 17 - AUXÍLIO CRECHE / AUXÍLIO BABÁ

Os bancos reembolsarão aos seus empregados, na vigência do contrato de trabalho, até o valor mensal de R\$ 488,61 (quatrocentos e oitenta e oito reais e sessenta e um centavos), referente a 31.08.2020, que será reajustado em 1º.09.2020, pelo INPC/IBGE, acumulado de setembro de 2019 a agosto de 2020, para cada filho, até a idade de 71 (setenta e um) meses, as despesas realizadas e comprovadas, mensalmente, com o internamento deste em creches ou instituições análogas de sua livre escolha. Reembolsarão, também, nas mesmas condições e valor, as despesas efetuadas com o pagamento da empregada doméstica/babá, mediante a entrega de cópia do recibo destas, desde que tenha seu contrato de trabalho registrado em Carteira de Trabalho e Previdência Social e seja inscrita no INSS.

Parágrafo primeiro - O pedido de reembolso deverá ser feito pelo empregado, após o efetivo pagamento, mediante apresentação do respectivo comprovante, no prazo de 30 (trinta) dias, salvo se disposto de forma mais benéfica na política de cada banco.

Parágrafo segundo - Quando ambos os cônjuges forem empregados do mesmo banco o pagamento não será cumulativo, obrigando-se os empregados a designarem, por escrito, ao banco, o cônjuge que deverá perceber o benefício.

Parágrafo terceiro - O auxílio creche não será cumulativo com o auxílio babá, devendo o beneficiário fazer opção escrita por um ou outro, para cada filho.

Parágrafo quarto - A concessão da vantagem contida nesta cláusula está em conformidade com os incisos XXV e XXVI do artigo 7º da Constituição Federal, e, atende, também, ao disposto nos §§ 1º e 2º do Artigo 389 da CLT e à Portaria nº 3.296, do Ministério do Trabalho (D.O.U de 05.09.1986), com as alterações introduzidas pela Portaria MTb nº 670, de 20.08.97 (D.O.U de 21.08.97). Os reembolsos aqui previstos atendem, também, os requisitos exigidos pelo Regulamento da Previdência Social (Decreto Lei nº 3.048, de 06.05.99, na redação dada pelo Decreto 3265, de 29.11.99) em seu artigo 214, parágrafo 9º, incisos XXIII e XXIV e alterações posteriores.

Parágrafo quinto - O valor com o reajuste previsto no *caput* desta cláusula será corrigido em 1º.09.2021, pelo INPC/IBGE acumulado do período de 12 (doze) meses - setembro a agosto - que anteceder essa data, acrescido do aumento real de 0,5% (zero vírgula cinco por cento).

CLÁUSULA 18 - AUXÍLIO FILHOS COM DEFICIÊNCIA

Idênticos reembolsos e procedimentos previstos no *caput* e parágrafos 1º, 2º e 3º da cláusula de auxílio creche/auxílio babá, estendem-se aos empregados ou empregadas que tenham filhos com deficiência que exijam cuidados permanentes, sem limite de idade, desde que tal condição seja comprovada por atestado fornecido pelo INSS ou instituição por ele autorizada, ou, ainda, por médico pertencente a Convênio mantido pelo banco.

CLÁUSULA 19 - AUXÍLIO FUNERAL

Os bancos pagarão aos seus empregados auxílio funeral no valor de R\$ 1.100,71 (um mil e cem reais e setenta e um centavos), referente a 31.08.2020, que será reajustado em 1º.09.2020, pelo INPC/IBGE, acumulado de setembro de 2019 a agosto de 2020, pelo falecimento de cônjuge e de filhos menores de 18 (dezoito) anos. Igual pagamento será efetuado aos dependentes do empregado que vier a falecer. Em

qualquer das situações será exigível a apresentação do atestado, no prazo máximo de 30 (trinta) dias após o óbito.

Parágrafo primeiro - O banco que já concede o benefício, quer diretamente, quer através de entidade de Previdência Privada, da qual seja patrocinador, fica desobrigado de sua concessão, respeitando-se os critérios mais vantajosos.

Parágrafo segundo - O valor com o reajuste previsto no *caput* desta cláusula será corrigido em 1º.09.2021, pelo INPC/IBGE acumulado do período de 12 (doze) meses - setembro a agosto - que anteceder essa data, acrescido do aumento real de 0,5% (zero vírgula cinco por cento).

CLÁUSULA 20 - AJUDA PARA DESLOCAMENTO NOTURNO

Para ressarcimento de despesas com transporte de retorno à residência, os bancos pagarão aos seus empregados credenciados pela Câmara de Compensação do Banco do Brasil S.A., que participem de sessão de compensação em período por esta Convenção considerado noturno, e aos Investigadores de Cadastro, ajuda para deslocamento, por mês efetivamente trabalhado, a importância de R\$ 116,62 (cento e dezesseis reais e sessenta e dois centavos), a título de ajuda para deslocamento noturno, respeitando-se o direito dos que já percebam esta mesma vantagem em valor mais elevado.

Parágrafo primeiro - Igual ajuda para deslocamento noturno será concedida aos empregados cuja jornada de trabalho termine entre meia-noite e seis horas.

Parágrafo segundo - Dado seu caráter indenizatório, a ajuda de custo para deslocamento noturno não integra o salário dos que a percebem.

Parágrafo terceiro - O disposto nesta cláusula não prejudicará os empregados que recebem a ajuda de custo de transporte independentemente do horário de prestação de trabalho.

Parágrafo quarto - O banco que já fornece condução não poderá substituí-la pela verba desta cláusula.

Parágrafo quinto - A ajuda para deslocamento noturno prevista nesta cláusula será cumulativa com o benefício do vale-transporte.

Parágrafo sexto - O valor com o reajuste previsto no *caput* desta cláusula será corrigido em 1º.09.2021, pelo INPC/IBGE acumulado do período de 12 (doze) meses - setembro a agosto - que anteceder essa data, acrescido do aumento real de 0,5% (zero vírgula cinco por cento).

CLÁUSULA 21 - VALE-TRANSPORTE

Os bancos concederão o vale-transporte, ou o seu valor correspondente por meio de pagamento antecipado em dinheiro ou meio eletrônico, até o quinto dia útil de cada mês, em conformidade com o inciso XXVI, do artigo 7º, da Constituição Federal, e, também, em cumprimento às disposições da Lei nº 7418, de 16 de dezembro de 1985, com a redação dada pela Lei nº 7619, de 30 de setembro de 1987, regulamentada pelo Decreto nº 95.247, de 16 de novembro de 1987, e, ainda, em conformidade com a decisão do C. TST no Processo TST-AA-366.360/97.4 (AC. SDC), publicada no DJU 07.08.98, seção 1, p. 314. Cabe ao empregado comunicar, por escrito, ao banco, as alterações nas condições declaradas inicialmente.

Parágrafo único - O valor da participação dos bancos nos gastos de deslocamento do empregado será equivalente à parcela que exceder a 4% (quatro por cento) do salário-básico.

ABONO DE FALTAS AO SERVIÇO

CLÁUSULA 22 - ABONO DE FALTA DO ESTUDANTE

O empregado estudante terá abonada sua falta ao serviço e considerada como dia de trabalho efetivo, para todos os efeitos legais, nas seguintes condições:

- a)** nos dias em que estiver comprovadamente realizando provas de exame vestibular para ingresso em estabelecimento de ensino superior (Lei nº 9471, de 14.07.97 - D.O.U. 15.07.97). A comprovação se fará mediante a apresentação da respectiva inscrição e do calendário dos referidos exames, publicados pela imprensa ou fornecidos pela própria escola; e
- b)** nos dias de prova escolar obrigatória, mediante aviso prévio de 48 (quarenta e oito) horas, desde que comprovada sua realização em dia e hora incompatíveis com a presença do empregado ao serviço. A comprovação da prova escolar obrigatória deverá ser efetuada por meio de declaração escrita do estabelecimento de ensino.

CLÁUSULA 23 - AUSÊNCIAS LEGAIS

Ficam ampliadas as ausências legais previstas nos incisos I, II, III e IV do artigo 473 da CLT, e acrescidas outras, respeitados os critérios mais vantajosos, nos seguintes termos:

- a)** 4 (quatro) dias úteis consecutivos, em caso de falecimento de cônjuge, ascendente, descendente, irmão ou pessoa que, comprovadamente, viva sob sua dependência econômica;
- b)** 5 (cinco) dias úteis consecutivos, em virtude de casamento;
- c)** 5 (cinco) dias consecutivos, ao pai, garantido o mínimo de 3 (três) dias úteis, no decorrer da primeira semana de vida do filho;
- d)** 1 (um) dia para doação de sangue, comprovada;
- e)** 1 (um) dia para internação hospitalar, por motivo de doença de cônjuge, filho, pai ou mãe;
- f)** 2 (dois) dias por ano para levar filho ou dependente menor de 14 (catorze) anos ao médico, mediante comprovação; e
- g)** nos termos da Lei nº 9.853, de 27.10.99 (D.O.U 28.10.99), quando o empregado tiver que comparecer a juízo.

Parágrafo primeiro - Para efeito desta cláusula sábado não será considerado dia útil.

Parágrafo segundo - Entende-se por ascendentes: pai, mãe, avós, bisavós. E por descendentes: filhos e netos, na conformidade da lei civil.

Parágrafo terceiro - Os atestados médicos e odontológicos, bem como os documentos de comprovação das justificativas das ausências previstas nesta cláusula deverão ser entregues pelo empregado, ao banco, até o primeiro dia útil após a sua emissão.

CLÁUSULA 24 - FOLGA ASSIDUIDADE

Os bancos concederão 1 (um) dia de ausência remunerada, a título de folga assiduidade, ao empregado em efetivo exercício na data da assinatura da Convenção Coletiva de Trabalho e que não tenha nenhuma falta injustificada ao trabalho nos seguintes períodos:

- a) fruição de 1º.09.2020 a 31.08.2021, relativamente à frequência de 1º.09.2019 a 31.08.2020; e
- b) fruição de 1º.09.2021 a 31.08.2022, relativamente à frequência de 1º.09.2020 a 31.08.2021.

Parágrafo primeiro - Para gozo do benefício, o empregado deverá ter, no mínimo, 12 (doze) meses de vínculo empregatício com o banco.

Parágrafo segundo - O dia de fruição nos períodos previstos nesta cláusula será definido pelo gestor em conjunto com o empregado.

Parágrafo terceiro - A folga assiduidade de que trata esta cláusula não poderá, em hipótese alguma, ser convertida em pecúnia, não poderá adquirir caráter cumulativo e não poderá ser utilizada para compensar faltas ao serviço.

Parágrafo quarto - O banco que já concede qualquer outro benefício que resulte em folga ao empregado, tais como faltas abonadas, abono assiduidade, folga de aniversário, e outros, fica desobrigado do cumprimento desta cláusula, sempre observando a fruição dessa folga em dia útil e dentro do período estipulado no parágrafo primeiro.

CLÁUSULA 25 - AMPLIAÇÃO DA LICENÇA-MATERNIDADE

A duração da licença-maternidade prevista no inciso XVIII do art. 7º da CF poderá ser prorrogada por 60 (sessenta) dias, desde que haja adesão expressa do banco empregador ao Programa Empresa Cidadã, instituído pela Lei nº 11.770, de 09.09.2008, regulamentada pelo Decreto nº 7.052 de 23.12.2009 e, também, solicitação escrita da empregada até o final do primeiro mês após o parto.

Parágrafo primeiro - A prorrogação da licença-maternidade terá início no dia imediatamente posterior ao término da fruição da licença de que trata o inciso XVIII, e do *caput* do art. 7º da CF.

Parágrafo segundo - O empregado que adotar ou obtiver guarda judicial para fins de adoção de criança fará jus à prorrogação referida no *caput*, desde que a requeira no prazo de 30 (trinta) dias após a respectiva adoção ou sentença judicial.

Parágrafo terceiro - A concessão dessa ampliação fica condicionada à plena vigência do incentivo fiscal, em favor do empregador, de que tratam os artigos 5º e 7º da Lei nº 11.770, de 09.09.2008.

Parágrafo quarto - Na ocorrência de gozo de férias imediatamente após o término da licença maternidade, independentemente da adesão do banco empregador ao Programa Empresa Cidadã, o exame médico de retorno ao trabalho poderá ser realizado após o gozo das férias.

CLÁUSULA 26 - AMPLIAÇÃO DA LICENÇA-PATERNIDADE

A duração da licença-paternidade prevista no §1º do art. 10º do Ato de Disposições Constitucionais Transitórias poderá ser prorrogada por 15 (quinze) dias, desde que haja adesão expressa do banco empregador ao Programa Empresa Cidadã, instituído pela Lei nº 11.770, de 09.09.2008, alterada pela Lei 13.257/2016 e, desde que o empregado a requeira, por escrito, no prazo de 02 (dois) dias após o parto, bem como comprove a participação em programa ou atividade de orientação sobre paternidade responsável.

Parágrafo primeiro - A prorrogação da licença-paternidade terá início no dia imediatamente posterior ao término da fruição da licença de que trata o §1º do art. 10º do Ato de Disposições Constitucionais Transitórias.

Parágrafo segundo - O empregado que adotar ou obtiver guarda judicial para fins de adoção de criança fará jus à prorrogação referida no *caput*, desde que a requeira no prazo de 30 (trinta) dias após a respectiva adoção ou sentença judicial.

Parágrafo terceiro - A concessão dessa ampliação fica condicionada à plena vigência do incentivo fiscal, em favor do empregador, de que tratam os artigos 5º e 7º da Lei nº 11.770, de 09.09.2008, alterada pela Lei 13.257/2016.

Parágrafo quarto - Para efeitos dessa cláusula, serão reconhecidos os cursos de paternidade responsável oferecidos pelos sindicatos da categoria, desde que não haja óbice legal.

PROTEÇÃO AO EMPREGO

CLÁUSULA 27 - ESTABILIDADES PROVISÓRIAS DE EMPREGO

Gozarão de estabilidade provisória no emprego, salvo por motivo de justa causa para demissão:

a) gestante: a gestante, desde a gravidez, até 60 (sessenta) dias após o término da licença-maternidade;

- b) alistado:** o alistado para o serviço militar, desde o alistamento até 30 (trinta) dias depois de sua desincorporação ou dispensa;
- c) doença:** por 60 (sessenta) dias após ter recebido alta médica da Previdência Social, quem, por doença, tenha ficado afastado do trabalho, por tempo igual ou superior a 6 (seis) meses contínuos;
- d) acidente:** por 12 (doze) meses após a cessação do auxílio doença acidentário, independentemente da percepção do auxílio acidente, consoante artigo 118 da Lei 8213, de 24.07.1991;
- e) pré-aposentadoria:** por 12 (doze) meses imediatamente anteriores à aquisição ao direito ao benefício de aposentadoria da Previdência Social, respeitados os critérios estabelecidos pela legislação vigente, aos empregados que tiverem o mínimo de 5 (cinco) anos de vínculo empregatício com o banco, extinguindo-se automaticamente a presente garantia quando o empregado passar a fazer jus à aposentadoria;
- f) pré-aposentadoria:** por 24 (vinte e quatro) meses imediatamente anteriores à aquisição ao direito ao benefício de aposentadoria da Previdência Social, respeitados os critérios estabelecidos pela legislação vigente, aos empregados que tiverem o mínimo de 28 (vinte e oito) anos de vínculo empregatício ininterrupto com o mesmo banco, extinguindo-se automaticamente a presente garantia quando o empregado passar a fazer jus à aposentadoria;
- g) pré-aposentadoria:** para a mulher, será mantido o direito à estabilidade pelo prazo de 24 (vinte e quatro) meses imediatamente anteriores à aquisição ao direito ao benefício de aposentadoria da Previdência Social, respeitados os critérios estabelecidos pela legislação vigente, às empregadas que tiverem o mínimo de 23 (vinte e três) anos de vinculação empregatícia ininterrupta com o mesmo banco, extinguindo-se automaticamente a presente garantia quando a empregada passar a fazer jus à aposentadoria;
- h) pai:** o pai, por 60 (sessenta) dias após o nascimento do filho, desde que a certidão respectiva tenha sido entregue ao banco no prazo máximo de 15 (quinze) dias, contados do nascimento; e
- i) gestante/aborto:** a gestante, por 60 (sessenta) dias, em caso de aborto comprovado por atestado médico.

Parágrafo primeiro - Quanto aos empregados na proximidade de aposentadoria, compreendidos nas letras “e”, “f” e “g”, de que trata esta cláusula, devem ser observadas as seguintes condições:

- a) a garantia somente será adquirida e passará a integrar o patrimônio jurídico do empregado, a partir do recebimento, pelo banco, de comunicação escrita do empregado, devidamente protocolada, sem efeito retroativo, de reunir ele integralmente as condições previstas, acompanhada desde logo dos documentos comprobatórios, dentro do prazo de 30 (trinta) dias, após o banco os exigir; e
- b) na vigência do contrato individual de trabalho, esta cláusula não se aplica aos empregados que já tenham adquirido o direito ao benefício da aposentadoria proporcional, ainda que não o tenham requerido junto ao INSS.

Parágrafo segundo - Comprovado e comunicado, por escrito, o estado de gravidez da empregada, no curso do aviso prévio, trabalhado ou indenizado, inclusive o proporcional, no limite do prazo previsto na art. 487, II, da CLT, combinado com o disposto na Lei nº 12.506/2011, impõe-se a garantia prevista no art. 10, inciso II, letra “b”, do Ato das Disposições Constitucionais Transitórias e na Lei nº 12.812, de 16 de março de 2013.

CLÁUSULA 28 - OPÇÃO PELO FGTS, COM EFEITO RETROATIVO

Manifestando-se o empregado, optante ou não, pelo regime do FGTS, por escrito, no sentido de exercer o direito de opção retroativa especificado nas Leis nºs 5.958/73 e 8.036/90, e Decreto nº 99.684, de 08.11.90, artigos 4º e 5º, não poderá opor-se o banco, que, no prazo máximo de 48 horas, deverá encaminhar a declaração à Caixa Econômica Federal, para a regularização da opção retroativa.

Parágrafo único - A opção retroativa do FGTS, na forma da presente cláusula, não implicará prejuízo relativamente aos direitos trabalhistas e previdenciários do empregado e ao benefício de abono complementar de aposentadoria, previsto no regulamento do banco.

BENEFÍCIOS

CLÁUSULA 29 - COMPLEMENTAÇÃO DE AUXÍLIO-DOENÇA PREVIDENCIÁRIO E AUXÍLIO-DOENÇA ACIDENTÁRIO

Em caso da concessão de auxílio-doença previdenciário ou de auxílio-doença acidentário pela Previdência Social, fica assegurada ao empregado complementação salarial em valor equivalente à diferença entre a importância recebida do INSS e o somatório das verbas fixas por ele percebidas mensalmente, atualizadas.

Parágrafo primeiro - A concessão do benefício previsto nesta cláusula deverá observar as seguintes condições:

- a)** será devida pelo período máximo de 24 (vinte e quatro) meses, para cada licença concedida a partir de 1º.09.2020. Os empregados que, em 1º.09.2020, já estavam afastados e percebendo a complementação, farão jus ao benefício até completar 24 (vinte e quatro) meses;
- b)** a cada período de 6 (seis) meses de licença é facultado ao banco submeter o empregado à junta médica, devendo, para isto, notificar o empregado, por escrito, através de carta registrada ou telegrama e, simultaneamente, dar ciência do fato, por escrito, ao sindicato profissional respectivo, solicitando-lhe, ainda, a indicação do médico para compor a junta;
- c)** desde que decorridos 12 (doze) meses da concessão da complementação e constatado pela junta médica que o empregado está em condições de exercer normalmente suas funções, a complementação deixará de ser paga pelo banco, mesmo que não tenha recebido alta médica do INSS; e
- d)** recusando-se o empregado a se submeter à junta médica, a complementação deixará de ser paga pelo banco, mesmo que não tenha recebido alta do INSS.

Parágrafo segundo - A junta médica será composta por 2 (dois) médicos, sendo um de livre escolha do banco, e outro, por este escolhido, dentre o mínimo de 2 (dois) médicos indicados pelo sindicato profissional. Decorridos 20 (vinte) dias da solicitação por escrito da formação da junta médica, a não indicação de médico para compor a junta, por uma das partes, resultará no reconhecimento, para todos os efeitos, do laudo do médico indicado pela outra parte.

Parágrafo terceiro - Além de pagar o profissional por ele indicado, o banco arcará com as despesas do médico por ele escolhido dentre os indicados pelo sindicato profissional, até o limite da tabela da Associação Médica Brasileira - AMB.

Parágrafo quarto - Na ocorrência de pareceres divergentes entre os médicos da junta, será indicado, de comum acordo entre o banco e o sindicato, um terceiro médico, para o desempate, cujas despesas de contratação serão de responsabilidade do banco, até o limite da tabela da Associação Médica Brasileira - AMB.

Parágrafo quinto - Quando o empregado não fizer jus à concessão do auxílio-doença, por não ter ainda completado o período de carência exigido pela Previdência Social, receberá a complementação salarial nas condições do parágrafo primeiro, desde que constatada a doença por médico indicado pelo banco.

Parágrafo sexto - A complementação prevista nesta cláusula será devida também quanto ao 13º salário.

Parágrafo sétimo - O banco que já concede o benefício supra, quer diretamente, quer através de entidade de Previdência Privada da qual seja patrocinador, fica desobrigado de sua concessão, respeitando-se os critérios mais vantajosos.

Parágrafo oitavo - O banco fará o adiantamento do auxílio doença previdenciário ou auxílio doença acidentário ao empregado, enquanto este não receber da Previdência Social o valor a ele devido, procedendo ao acerto quando do respectivo pagamento pelo órgão previdenciário, que deverá ser comunicado, imediatamente, pelo empregado. Na ocorrência da rescisão do contrato de trabalho, por iniciativa do empregado, ou por iniciativa do banco, respeitados os períodos de estabilidades provisórias, e, havendo débitos decorrentes do adiantamento referido, o banco efetuará a correspondente compensação nas verbas rescisórias.

Parágrafo nono - Não sendo conhecido o valor básico do auxílio doença a ser concedido pela Previdência Social, a complementação salarial deverá ser paga em valores estimados. Se ocorrerem diferenças, a mais ou a menos, deverão ser compensadas no pagamento imediatamente posterior.

Parágrafo dez - O pagamento previsto nesta cláusula deverá ocorrer junto com o dos demais empregados.

CLÁUSULA 30 - SEGURO DE VIDA EM GRUPO

O banco arcará com o ônus do prêmio de seguro de vida em grupo, quando por ele mantido, em favor do empregado, no período em que estiver em gozo de auxílio doença pela Previdência Social, durante a vigência desta Convenção e desde que não esteja percebendo a complementação salarial de que trata a cláusula de complementação de auxílio-doença previdenciário e auxílio-doença acidentário.

CONDIÇÕES DE TRABALHO

CLÁUSULA 31 - JORNADA DE 6 HORAS - INTERVALO PARA REPOUSO E ALIMENTAÇÃO

Os bancos poderão conceder, aos empregados que tenham jornada contratual maior que 4 (quatro) horas e não superior a 6 (seis) horas diárias, intervalo de repouso ou refeição de 30 (trinta) minutos, no caso de realização de horas suplementares à duração da jornada contratual.

Parágrafo primeiro - O intervalo de 15 minutos adicionais previsto no *caput* para descanso ou alimentação não será computado na duração normal da jornada de trabalho.

Parágrafo segundo - O intervalo para descanso ou alimentação poderá ser pré-assinalado.

Parágrafo terceiro - A aplicação pelo banco do disposto na presente cláusula, não caracteriza alteração unilateral lesiva do contrato de trabalho.

Parágrafo quarto - O disposto nesta cláusula não se aplica aos empregados da área de teleatendimento/*telemarketing*.

CLÁUSULA 32 - DEVOLUÇÃO PARCELADA DO ADIANTAMENTO DE FÉRIAS

Por ocasião das férias regulares os empregados poderão optar pela compensação do valor de salário adiantado a título de férias em 3 (três) parcelas, as quais serão descontadas em folha de pagamento junto com as demais verbas mensais, sendo a primeira parcela no mês seguinte ao do adiantamento recebido.

Parágrafo primeiro - Na hipótese de desligamento do empregado, independente do motivo, as parcelas vincendas serão descontadas de uma única vez, juntamente com as demais verbas no TRCT - Termo de Rescisão de Contrato de trabalho.

Parágrafo segundo - O parcelamento de que trata esta cláusula é restrito às verbas relacionadas ao adiantamento de salário recebido por ocasião das férias e não considera as verbas como abono pecuniário, 1/3 constitucional de férias, adiantamento do 13º salário nas férias.

CLÁUSULA 33 - INDENIZAÇÃO POR MORTE OU INCAPACIDADE DECORRENTE DE ASSALTO

Em consequência de assalto ou ataque, consumado ou não o roubo, a qualquer de seus departamentos, a empregados ou a veículos que transportem numerário ou documentos, os bancos pagarão indenização ao empregado ou a seus dependentes legais, no caso de morte ou incapacidade permanente, na importância de R\$ 166.599,05 (cento e sessenta e seis mil, quinhentos e noventa e nove reais e cinco centavos).

Parágrafo primeiro - Enquanto o empregado estiver percebendo do INSS benefício por acidente de trabalho, decorrente do evento previsto no *caput*, sem definição quanto à invalidez permanente, o banco complementarará o benefício previdenciário até o montante do somatório das verbas fixas por ele percebidas mensalmente, inclusive o 13º salário, salvo se a complementação for paga por outra entidade, vinculada, ou não, ao banco.

Parágrafo segundo - A indenização de que trata a presente cláusula poderá ser substituída por seguro, a critério do banco.

Parágrafo terceiro - O valor com o reajuste previsto no *caput* desta cláusula será corrigido em 1º.09.2021, pelo INPC/IBGE acumulado do período de 12 (doze) meses - setembro a agosto - que anteceder essa data, acrescido do aumento real de 0,5% (zero vírgula cinco por cento).

CLÁUSULA 34 - TRANSPORTE DE NUMERÁRIO

Nas contratações de serviços especializados em transporte de valores, a FENABAN e as respectivas instituições bancárias representadas observarão o disposto na Lei nº 7.102, de 20.06.1983, na Portaria DG/DPF nº 3.233 de 10/12/2012, e alterações posteriores destes instrumentos legais.

Parágrafo único - A FENABAN adotará, juntamente com as respectivas instituições bancárias representadas, providências necessárias para coibir o transporte de valores realizado de forma distinta da regra contida no *caput*.

CLÁUSULA 35 - SEGURANÇA BANCÁRIA

Em caso de paralisação das atividades bancárias, em virtude de ato criminoso, o banco envidará esforços para a retomada das operações, incluindo a disponibilização de numerário para atendimento ao público, quando reputar viável, em virtude da importância do funcionamento da atividade econômica para a sociedade.

Parágrafo primeiro - Na ocorrência das situações previstas na cláusula que trata de indenização por morte ou incapacidade decorrente de assalto, e sem prejuízo da indenização ali prevista, os bancos adotarão as seguintes medidas:

- a) no caso de assalto a qualquer agência ou posto de atendimento bancário, todos os empregados presentes terão direito a atendimento médico ou psicológico logo após o ocorrido, com comunicação à CIPA, onde houver;
- b) o empregado que for vítima do crime de extorsão mediante sequestro terá direito a atendimento médico ou psicológico logo após o ocorrido;
- c) em caso de assalto ou ataque contra qualquer agência ou posto de atendimento bancário, consumado ou não o roubo, ou, ainda, em caso do crime de extorsão mediante sequestro de empregado, o banco registrará o Boletim de Ocorrência Policial;
- d) o banco avaliará o pedido de realocação para outra agência ou posto de atendimento bancário, apresentado pelo empregado que for vítima do crime de extorsão mediante sequestro; e
- e) os dados estatísticos nacionais sobre ocorrências de assaltos e ataques, cujos roubos tenham sido consumados ou não, serão discutidos, semestralmente, até a primeira quinzena de fevereiro e até a primeira quinzena de agosto, na Comissão Bipartite de Segurança Bancária.

Parágrafo segundo - Em caso de eventual dúvida quanto ao fiel cumprimento de regras referentes à presente cláusula, as partes estabelecem que a judicialização seja precedida, obrigatoriamente, de negociação coletiva.

CLÁUSULA 36 - MULTA POR IRREGULARIDADE NA COMPENSAÇÃO

As multas decorrentes de falhas nos serviços de compensação de cheques e as taxas de devolução ficarão por conta dos bancos e não poderão ser descontadas dos empregados.

CLÁUSULA 37 - UNIFORME

Quando exigido ou previamente permitido pelo banco, o uniforme do empregado será fornecido pelo banco, gratuitamente.

CLÁUSULA 38 - DIGITADORES - INTERVALO PARA DESCANSO

Nos serviços permanentes de digitação, a cada período de 50 (cinquenta) minutos de trabalho consecutivo caberá um intervalo de 10 (dez) minutos para descanso, não deduzido da jornada de trabalho, nos termos da NR 17 da Portaria MTPS nº 3751, de 23.11.1990.

CLÁUSULA 39 - MONITORAMENTO DE RESULTADOS

No monitoramento de resultados, os bancos não exporão, publicamente, o *ranking* individual de seus empregados.

Parágrafo primeiro - É vedada, ao gestor, a cobrança de cumprimento de resultados por mensagens, no telefone particular do empregado.

Parágrafo segundo - Em caso de eventual dúvida quanto ao fiel cumprimento de regras referentes à presente cláusula, as partes estabelecem que a judicialização seja precedida, obrigatoriamente, de negociação coletiva.

SAÚDE NO TRABALHO

CLÁUSULA 40 - COMISSÃO INTERNA DE PREVENÇÃO DE ACIDENTES - CIPA

Os bancos encaminharão cópia do ato convocatório de eleições da CIPA, à entidade sindical profissional local, na mesma data da sua divulgação aos empregados.

Parágrafo único - Os bancos darão conhecimento das datas e conteúdo da SIPAT aos empregados e ao sindicato.

CLÁUSULA 41 - EXAMES MÉDICOS ESPECÍFICOS

O empregado poderá solicitar exames médicos específicos, que serão realizados a critério de médico indicado pelo banco. Os resultados serão fornecidos ao empregado solicitante.

CLÁUSULA 42 - ASSISTÊNCIA MÉDICA E HOSPITALAR - EMPREGADO DESPEDIDO

O empregado dispensado sem justa causa, a partir de 1º.09.2020, poderá usufruir dos convênios de assistência médica e hospitalar contratados pelo banco, pelos períodos abaixo especificados, contados do último dia de trabalho efetivo e determinados conforme tempo de casa, mantidas as condições do plano ao qual se vincula o empregado, respeitadas as situações mais favoráveis.

Vínculo Empregatício com o Banco	Período de Utilização do Convênio
Até 5 (cinco) anos	60 (sessenta) dias
Mais de 5 (cinco) até 10 (dez) anos	90 (noventa) dias
Mais de 10 (dez) até 20 (vinte) anos	180 (cento e oitenta) dias
Mais de 20 (vinte) anos	270 (duzentos e setenta) dias

Parágrafo único - Os empregados dispensados, sem justa causa, até **31 de agosto de 2020**, estão abrangidos pelas condições previstas na Convenção Coletiva de Trabalho **2018/2020**.

CLÁUSULA 43 - PROGRAMA DE RETORNO AO TRABALHO

Os bancos poderão instituir o Programa de Retorno ao Trabalho, cujo objetivo é assegurar, através de equipe multiprofissional, condições para a manutenção ou a reinserção do empregado no trabalho, após o diagnóstico de patologia, de origem ocupacional ou não, que tenha comprometido sua capacidade laborativa.

Parágrafo primeiro - Farão parte do Programa os empregados que:

- a)** tenham a cessação do benefício pelo INSS, após o afastamento por auxílio doença previdenciário (B-31), ou por auxílio doença acidentário (B-91), por qualquer período, e que, no exame de retorno ao trabalho, tenham sido considerados inaptos para o exercício da função imediatamente anterior ao afastamento; e
- b)** tenham sido encaminhados para retorno ao trabalho, pelo INSS, em decorrência de suspensão da aposentadoria por invalidez, e que no exame de retorno ao trabalho, tenham sido considerados inaptos para o exercício da função imediatamente anterior ao afastamento.

Parágrafo segundo - Em caráter exclusivamente preventivo, nos casos de empregados em atividade, com diagnóstico de patologia que provoque a redução da capacidade laborativa, o banco, através da equipe multiprofissional, poderá indicar a necessidade de reavaliação do posto de trabalho ou da atividade desenvolvida.

Parágrafo terceiro - O Programa de Retorno ao Trabalho deverá ser implementado pela área de Saúde Ocupacional do Banco e será discutido com o Sindicato da categoria profissional. A forma de acompanhamento da implementação, pelo Sindicato, constará do programa.

Parágrafo quarto - O Programa de Retorno ao Trabalho observará as seguintes etapas no seu desenvolvimento:

- a) avaliação da capacidade laborativa - para a avaliação da capacidade laborativa serão considerados os exames complementares e o histórico médico;
- b) definição das atividades - a equipe multiprofissional, juntamente com o gestor e o empregado, definirá as atividades que poderão ser executadas pelo empregado, de acordo com a sua capacidade laborativa, considerando os relatórios da equipe de reabilitação do INSS, quando for o caso;
- c) ações de desenvolvimento - a área de Saúde Ocupacional identificará as necessidades de requalificação profissional e encaminhará o empregado aos programas de desenvolvimento necessários. O empregado, se participante do programa, somente retornará ao trabalho após a execução de todas as etapas recomendadas ou, após a cessação do benefício pelo INSS; e
- d) acompanhamento - a partir do término do Programa de Retorno ao Trabalho, o empregado permanecerá em acompanhamento pela área de Saúde Ocupacional, por um período de até 6 (seis) meses, para adoção de eventuais medidas necessárias, visando recuperar a capacidade laborativa.

Parágrafo quinto - Havendo necessidade de continuidade do acompanhamento pela área de Saúde Ocupacional, o prazo previsto na letra "d" do parágrafo quarto poderá ser prorrogado por até 6 (seis) meses. Se após esta prorrogação o empregado não estiver habilitado para o exercício de atividades profissionais, deverá ser reencaminhado ao INSS.

CLÁUSULA 44 - ACIDENTES DE TRABALHO

Os bancos remeterão aos sindicatos profissionais convenientes, mensalmente, as Comunicações de Acidentes de Trabalho - CATs.

CLÁUSULA 45 - DOS AFASTAMENTOS POR DOENÇA SUPERIORES A 15 DIAS

O empregado que, por motivo de doença, afastar-se do trabalho por período superior a 15 (quinze) dias consecutivos, deverá apresentar ao banco, mediante protocolo de entrega, o atestado médico que comprove a sua incapacidade laborativa, até o 1º (primeiro) dia útil após a sua emissão, salvo se houver alteração do prazo estabelecido no Sistema Simplificado de Escrituração Digital de Obrigações Previdenciárias, Trabalhistas e Fiscais, que substituiu o eSocial, quando este passará a ser observado.

Parágrafo único - Nos casos de afastamento superior a 15 (quinze) dias, mediante o recebimento do atestado médico nos termos do *caput* desta cláusula, o banco requererá, até o 30º (trigésimo) dia do afastamento, a concessão do benefício junto ao INSS, salvo se, até o 20º (vigésimo) dia do afastamento, o empregado comprovar haver requerido o benefício diretamente àquele órgão, ou manifestar por escrito, no ato da entrega do atestado médico, a intenção de fazê-lo por seus próprios meios.

CLÁUSULA 46 - DECLARAÇÃO DO ÚLTIMO DIA TRABALHADO (DUT)

Ao empregado afastado do trabalho por mais de 15 (quinze) dias, que comprove haver requerido o benefício diretamente ao INSS, fica assegurada a entrega, pelo banco, da Declaração do Último Dia Trabalhado (DUT).

Parágrafo primeiro - Para os fins previstos no *caput* desta cláusula, o empregado deve comprovar, no prazo de até 7 (sete) dias úteis anteriores à perícia médica, haver requerido o benefício ao INSS.

Parágrafo segundo - Atendida, pelo empregado, a condição prevista no parágrafo anterior, o banco entregará a "DUT" até 2 (dois) dias úteis anteriores ao dia da perícia médica.

DIVERSIDADE

CLÁUSULA 47 - EXTENSÃO DE VANTAGENS - RELAÇÃO HOMOAFETIVA

As vantagens desta Convenção Coletiva de Trabalho, aplicáveis aos cônjuges dos empregados, abrangem os casos em que a união decorra de relação homoafetiva estável, devidamente comprovada.

Parágrafo primeiro - O reconhecimento da relação homoafetiva estável dar-se-á com o atendimento a iguais requisitos observados pela Previdência Social, consoante disciplinam o art. 134 da Instrução Normativa INSS/PRES. nº 77, 21.01.2015 (D.O.U de 22.01.2015) e legislação posterior.

Parágrafo segundo - Na vigência da presente Convenção Coletiva de Trabalho os bancos divulgarão, internamente, as vantagens de que trata o *caput* desta cláusula e determinarão que a opção do(a) empregado(a) será feita diretamente à área de Recursos Humanos.

PREVENÇÃO À VIOLÊNCIA CONTRA A MULHER

CLÁUSULA 48 - DO REPÚDIO À VIOLÊNCIA DOMÉSTICA E FAMILIAR CONTRA A MULHER

As partes signatárias desta Convenção declaram repúdio a qualquer ato de violência doméstica e familiar contra a mulher.

CLÁUSULA 49 - DO COMUNICADO INTERNO SOBRE A PREVENÇÃO À VIOLÊNCIA DOMÉSTICA E FAMILIAR CONTRA A MULHER

Os bancos informarão suas lideranças e demais empregados sobre os tipos de violência doméstica e familiar contra a mulher (física, moral, patrimonial, psicológica, sexual e virtual), por meio de comunicado interno, sem prejuízo da possibilidade de adoção de outras medidas reputadas cabíveis pelo banco.

Parágrafo único. Por meio de comunicado interno, o banco informará, a todos os seus empregados, quanto aos termos desta Convenção e às condutas que poderão ser adotadas frente a situações de violência doméstica e familiar, sem prejuízo da possibilidade de adoção de outras medidas reputadas cabíveis, pelo banco.

CLÁUSULA 50 - DO CANAL DE APOIO

O banco informará qual o canal de apoio que tratará de questões relacionadas à violência contra a mulher, cuja função será o acolhimento da bancária vítima de violência doméstica e familiar, por equipe devidamente orientada para este fim.

Parágrafo primeiro - O comunicado interno previsto na cláusula anterior conterá informações sobre o canal de apoio, por meio do qual a empregada que se sentir ameaçada, ou que for vítima de violência doméstica e familiar, poderá se comunicar com o banco, assegurada a confidencialidade.

Parágrafo segundo - A empregada será informada a respeito dos órgãos públicos e entidades privadas que podem ser procuradas para apoiá-la.

CLÁUSULA 51 - MEDIDAS DE APOIO

A empregada vítima de violência doméstica poderá solicitar, por exemplo:

- a) realocação para outra dependência, sendo garantido o sigilo de informações sobre a transferência; e
- b) oferta de linha de crédito/financiamento especial, à empregada vítima de violência doméstica e familiar.

Parágrafo único. O banco decidirá sobre o aceite da solicitação.

CLÁUSULA 52 - OUTRAS MEDIDAS, A CRITÉRIO DO BANCO

O banco, a seu critério, poderá:

- a) criar grupo de apoio voluntário para discutir e sugerir medidas voltadas à prevenção da violência doméstica e familiar, bem como prestar orientações gerais para esse tipo de situação; e
- b) oferecer possibilidade de alternância de horários de entrada e saída do expediente, a fim de que o agressor não tenha conhecimento sobre sua rotina.

CLÁUSULA 53 - DA PARTICIPAÇÃO DO SINDICATO PROFISSIONAL

O sindicato profissional signatário desta Convenção também poderá, a seu critério, disponibilizar canal específico, nos mesmos moldes do previsto na cláusula que trata do canal de apoio.

CLÁUSULA 54 - DO ACOMPANHAMENTO

O acompanhamento da aplicação da presente Convenção será realizado na Comissão Bipartite de Diversidade.

CLÁUSULA 55 - DA RESPONSABILIDADE DO BANCO

O banco não poderá ser responsabilizado por qualquer dano decorrente de ato de violência doméstica e familiar contra a empregada que porventura tenha acionado o canal previsto na cláusula que trata do canal de apoio.

CESSAÇÃO DO CONTRATO INDIVIDUAL DE TRABALHO

CLÁUSULA 56 - AVISO PRÉVIO PROPORCIONAL

O empregado dispensado sem justa causa fará jus ao aviso prévio de 30 (trinta) dias, na forma do art. 487, inciso II, da CLT, acrescido do aviso prévio proporcional, indenizado, nas seguintes condições:

Tempo efetivo de serviço prestado ao mesmo Banco	Pagamento do Aviso Prévio Proporcional Indenizado
Até 5 (cinco) anos	30 dias da remuneração mensal praticada na data da comunicação da dispensa
De 5 (cinco) anos e 1 (um) dia até 10 (dez) anos completos	45 dias da remuneração mensal praticada na data da comunicação da dispensa
De 10 (dez) anos e 1 (um) dia até 20 (vinte) anos completos	60 dias da remuneração mensal praticada na data da comunicação da dispensa
De 20 (vinte) anos e 1 (um) dia em diante	90 dias da remuneração mensal praticada na data da comunicação da dispensa

Parágrafo primeiro - Os valores pagos na rescisão do contrato de trabalho, na forma desta cláusula, mais benéficos aos empregados do que o direito assegurado na Lei n. 12.506, de 11 de outubro de 2011, D.O.U de 13 de outubro de 2011, atendem integralmente às disposições dessa lei e do art. 487, inciso II, da CLT, não sendo cumulativas as condições previstas nesta Convenção com as condições previstas nos citados textos legais.

Parágrafo segundo - Considera-se rescindido o contrato individual de trabalho, ao final do aviso prévio estabelecido por lei, já incluído o acréscimo da Lei n. 12.506, de 11 de outubro de 2011, não se computando, portanto, os dias adicionados em função da presente norma coletiva para efeito de projeção da data de rescisão do contrato de trabalho, para nenhum efeito.

Parágrafo terceiro - Para cálculo do aviso prévio proporcional referido nesta cláusula, serão consideradas as mesmas verbas adotadas no cálculo do aviso prévio de que trata o art. 487, da CLT.

Parágrafo quarto - O valor do aviso prévio indenizado não enseja a incidência de contribuição previdenciária, conforme decisão do Superior Tribunal de Justiça (STJ), no Recurso Especial (REsp) sob nº 1.230.957/RS, Procuradoria-Geral da Fazenda Nacional (PGFN) na Nota PGFN/CRJ nº 485, de 2 de junho de 2016.

CLÁUSULA 57 - FÉRIAS PROPORCIONAIS

O empregado com menos de 1 (um) ano de serviço, que rescindir espontaneamente o seu contrato de trabalho, fará jus a férias proporcionais de 1/12 (um doze avos) para cada mês completo de efetivo serviço ou fração superior a 14 (catorze) dias.

CLÁUSULA 58 - CARTA DE DISPENSA

A demissão imposta pelo empregador será comunicada ao empregado por escrito.

APLICAÇÃO E REVISÃO CONTRATUAL

CLÁUSULA 59 - MULTA POR DESCUMPRIMENTO DA CONVENÇÃO COLETIVA

Se violada qualquer cláusula desta Convenção, ficará o infrator obrigado a pagar a multa no valor de R\$ 40,31 (quarenta reais e trinta e um centavos), a favor do empregado, que será devida, por ação, quando da execução da decisão judicial que tenha reconhecido a infração, qualquer que seja o número de empregados participantes.

Parágrafo único - O valor com o reajuste, previsto no *caput* desta cláusula, será reajustado pelo INPC/IBGE acumulado do período de 12 (doze) meses - setembro a agosto - que anteceder o reajuste de 1º.09.2021, acrescido do aumento real de 0,5% (zero vírgula cinco por cento).

CLÁUSULA 60 - PROGRAMA DE DESENVOLVIMENTO ORGANIZACIONAL PARA A MELHORIA CONTÍNUA DAS RELAÇÕES DE TRABALHO - ADESÃO VOLUNTÁRIA

Os bancos que aderirem ao Programa de Desenvolvimento Organizacional para a Melhoria Contínua das Relações de Trabalho, por meio de Termo de Entendimento, cujo conteúdo segue abaixo, realizarão, até maio de 2021, reunião de acompanhamento das iniciativas até então realizadas, em conjunto com a FENABAN e a FEEB SP-MS.

Parágrafo único - O Termo de Entendimento para adesão à presente cláusula a ser firmado voluntariamente pelos bancos, terá o seguinte teor:

TERMO DE ENTENDIMENTO - PROGRAMA DE DESENVOLVIMENTO ORGANIZACIONAL PARA A MELHORIA CONTÍNUA DAS RELAÇÕES DE TRABALHO **PROGRAMA DE DESENVOLVIMENTO ORGANIZACIONAL PARA A MELHORIA CONTÍNUA DAS RELAÇÕES DE TRABALHO**

Em consonância com o objetivo de aperfeiçoamento contínuo das práticas de gestão, e respeitando as características da cultura e dos valores organizacionais particulares, o Banco signatário deste instrumento, em seus Programas de Desenvolvimento Gerencial aplicáveis aos empregados que atuam na gestão de pessoas, dará ênfase a conteúdos que contribuam para a melhoria das relações de trabalho.

Parágrafo primeiro - *O conteúdo desses programas será orientado para o aprimoramento dos aspectos de liderança com base em pilares relacionados à Comunicação, à Saúde e ao Ambiente de Trabalho, por meio da sensibilização e engajamento dos gestores, contemplando toda a estrutura funcional.*

Parágrafo segundo - *O programa de que trata o presente instrumento será acompanhado pela respectiva Comissão de Empregados - COE.*

Parágrafo terceiro - *O presente TERMO DE ENTENDIMENTO - PROGRAMA DE DESENVOLVIMENTO ORGANIZACIONAL PARA A MELHORIA CONTÍNUA DAS RELAÇÕES DE TRABALHO vigorará exclusivamente até o termo final de vigência da Convenção Coletiva de Trabalho.*

CLÁUSULA 61 - MECANISMOS DE PREVENÇÃO DE CONFLITOS NO AMBIENTE DE TRABALHO - ADESÃO VOLUNTÁRIA

A adoção dos mecanismos de prevenção de conflitos no ambiente de trabalho se dará pelos bancos que, voluntariamente, firmarem com as entidades sindicais representativas da categoria profissional instrumento de Acordo Coletivo de Trabalho para Adesão à presente cláusula.

Parágrafo único - O instrumento de Acordo Coletivo de Trabalho para adesão à presente cláusula a ser firmado voluntariamente pelos bancos, terá o seguinte teor:

“CLÁUSULA PRIMEIRA - DO OBJETO

O presente instrumento coletivo de trabalho normatiza os termos e condições previstos na cláusula de MECANISMOS DE PREVENÇÃO DE CONFLITOS NO AMBIENTE DO TRABALHO, da Convenção Coletiva de Trabalho, celebrada entre as entidades sindicais profissionais e as entidades sindicais dos empregadores, representativas do segmento bancário.

CLÁUSULA SEGUNDA - PRINCÍPIOS QUE REGEM O PRESENTE ACORDO COLETIVO DE TRABALHO ADITIVO

O presente Acordo Coletivo de Trabalho Aditivo adota os seguintes princípios, visando à prevenção de conflitos no ambiente de trabalho:

- a) valorização de todos os empregados, promovendo o respeito à diversidade, à cooperação e ao trabalho em equipe;*
- b) conscientização dos empregados sobre a necessidade de construção de um ambiente de trabalho saudável; e*
- c) promoção de valores éticos e legais; e*
- d) comprometimento dos bancos para que o monitoramento de resultados ocorra com equilíbrio, respeito e de forma positiva para prevenir conflitos nas relações de trabalho.*

Parágrafo primeiro - *O objetivo do presente Acordo Coletivo de Trabalho Aditivo voltado à prevenção de conflitos no ambiente de trabalho é promover a prática de ações e comportamentos adequados dos empregados dos bancos aderentes, que possam prevenir conflitos indesejáveis no ambiente de trabalho.*

Parágrafo segundo - *As partes acordantes estabelecem o cumprimento das seguintes condições visando prevenir os conflitos no ambiente de trabalho:*

- a) declaração explícita de condenação a qualquer ato de assédio;*
- b) disponibilização, pelos bancos aderentes, de canal específico para encaminhamento de denúncias, reclamações, sugestões e pedidos de esclarecimento, pelos seus empregados;*
- c) avaliação semestral do programa, através de reuniões entre a representação sindical dos bancários e a representação dos bancos, com apresentação, pela FENABAN, de dados estatísticos setoriais, devendo ser criados indicadores que avaliem o desempenho do programa;*

d) consideração das habilidades comportamentais, de liderança e de relacionamento interpessoal como critérios de promoção para cargos de gestão de pessoas; e ampla divulgação deste instrumento para todos os empregados.

Parágrafo terceiro - *O sindicato profissional signatário deste Acordo Coletivo de Trabalho Aditivo disponibilizará canal específico, aos bancários, para o encaminhamento de denúncias, reclamações, sugestões e pedidos de esclarecimento.*

Parágrafo quarto - *O encaminhamento e a solução das questões suscitadas observarão os seguintes procedimentos:*

a) *apresentação de denúncias, reclamações e pedidos de esclarecimento, devidamente fundamentados, por parte do empregado, ao banco ou ao sindicato;*

a.1) *na hipótese da questão ser formulada junto à entidade sindical, esta se incumbirá de apresentá-la ao banco, por escrito, no prazo de 10 (dez) dias úteis;*

b) *a apuração dos fatos deverá ser concluída em até 45 (quarenta e cinco) dias corridos a partir da apresentação da questão ao banco. Neste período não poderá haver qualquer divulgação do fato denunciado, nem pelo sindicato, nem pelo banco;*

c) *os nomes dos empregados, denunciante e denunciado, serão preservados pelo banco e pelo sindicato;*

d) *a denúncia formulada pelo empregado diretamente ao banco será respondida diretamente ao empregado, após a devida apuração;*

d.1) *a denúncia formulada pelo empregado por intermédio da entidade sindical será apurada pelo banco, que prestará os esclarecimentos ao sindicato;*

e) *o banco apurará a denúncia formulada anonimamente, pelo empregado, ainda que não possa respondê-la;*

f) *o sindicato não encaminhará ao banco denúncia recebida anonimamente;*

f.1) *a denúncia encaminhada pelo sindicato poderá preservar o nome do denunciante; e*

g) *o banco avaliará a possibilidade de realocação para outra dependência, do empregado cuja denúncia tiver sido considerada procedente.*

Parágrafo quinto - *Compete ao sindicato profissional signatário decidir sobre o encaminhamento, ou não, da denúncia a ele formulada, nos termos do presente Acordo.*

CLÁUSULA 3ª - VIGÊNCIA

O presente Acordo Coletivo de Trabalho vigorará exclusivamente até o termo final de vigência da Convenção Coletiva de Trabalho.”

CLÁUSULA 62 - REQUALIFICAÇÃO / REALOCAÇÃO - ADESÃO VOLUNTÁRIA

A requalificação e a realocação de empregados, com o objetivo de aprimoramento técnico, se darão pelos bancos que, voluntariamente, firmarem com as entidades sindicais representativas da categoria profissional instrumento de Acordo Coletivo de Trabalho para Adesão à presente cláusula, o qual será aplicado em situações específicas decorrentes de reestruturações organizacionais (encerramento de ativida-

des, encerramento de locais, mudanças tecnológicas, ou mudanças nas atividades que redundem em obsolescência do conhecimento dos empregados em atividade nessas áreas, para as novas funções).

Parágrafo único - O instrumento de Acordo Coletivo de Trabalho para adesão à presente cláusula a ser firmado voluntariamente pelos bancos, terá o seguinte teor:

“CLÁUSULA 1ª - DA FINALIDADE DO INSTRUMENTO

O presente Acordo Coletivo de Trabalho para adesão ao disposto na cláusula de REQUALIFICAÇÃO / REALOCAÇÃO da Convenção Coletiva de Trabalho, pelo qual as partes estabelecem que a requalificação e realocação de empregados, com o objetivo de aprimoramento técnico, se darão consoante os critérios previstos nesta Cláusula.

Parágrafo primeiro - *O banco adere voluntariamente ao presente instrumento, a fim de aplicá-lo em situações específicas decorrentes de reestruturações organizacionais (encerramento de atividades, encerramento de locais, mudanças tecnológicas, ou mudanças nas atividades que redundem em obsolescência do conhecimento dos empregados em atividade nessas áreas, para as novas funções).*

Parágrafo segundo - *O banco divulgará as vagas existentes de forma acessível a todos os empregados referidos no parágrafo primeiro.*

Parágrafo terceiro - *O banco comunicará aos empregados referidos no parágrafo primeiro, os requisitos e as competências requeridos para cada vaga existente.*

Parágrafo quarto - *Independentemente de idade, raça, gênero, orientação sexual, identidade de gênero ou deficiência, poderão inscrever-se para participar da seleção aos programas de requalificação e realocação todos os empregados referidos no parágrafo primeiro, que atendam aos requisitos básicos das vagas existentes, e que, no caso de requalificação, tenham condições de ser qualificados para essas vagas em curto espaço de tempo conforme avaliação do banco.*

Parágrafo quinto - *Observado o processo seletivo previsto no parágrafo quarto, ficará a critério do banco a escolha do empregado que participará tanto da requalificação como da realocação.*

Parágrafo sexto - *As partes reconhecem que o apoio da alta direção, o compromisso dos gestores e o comprometimento do empregado serão fundamentais para o sucesso do programa.*

Parágrafo sétimo - *Respeitadas as condições previstas nos parágrafos terceiro, quarto, e quinto, o banco definirá as necessidades de requalificação do empregado referido no parágrafo primeiro e arcará com o investimento necessário à sua qualificação técnica.*

Parágrafo oitavo - *A efetividade dos programas de requalificação e realocação será verificada em dois níveis de acompanhamento:*

a) *Reuniões de acompanhamento dos resultados específicos do banco, entre os representantes deste e da comissão de empregados coordenada pela FEEB SP-MS; e*

b) Reuniões de acompanhamento de natureza qualitativa, entre a FEED SP-MS e a Comissão de Negociações da FENABAN.

CLÁUSULA 2ª - DISPOSIÇÕES FINAIS

A celebração deste instrumento não implica em qualquer forma de garantia de emprego individual ou coletiva no banco ou de nível de emprego no setor.

CLÁUSULA 3ª - VIGÊNCIA

O presente Acordo Coletivo de Trabalho vigorará exclusivamente até o termo final de vigência da Convenção Coletiva de Trabalho.”

CLÁUSULA 63 - QUALIFICAÇÃO PROFISSIONAL / CERTIFICAÇÃO AOS EMPREGADOS ATIVOS

Na hipótese de o banco exigir do empregado a certificação para comercialização de produtos de investimento, CPA 10 ou CPA 20, reembolsará ao empregado o valor da inscrição na prova de certificação, desde que tenha ele obtido aprovação no exame respectivo.

Parágrafo único - Para certificações obtidas antes da admissão, o banco ficará desonerado do reembolso.

CLÁUSULA 64 - REQUALIFICAÇÃO PROFISSIONAL

No período de vigência desta Convenção Coletiva de Trabalho, o banco arcará com despesas realizadas pelos seus empregados dispensados sem justa causa a partir de 1º.09.2020, até o limite de R\$ 1.640,44 (um mil, seiscentos e quarenta reais e quarenta e quatro centavos), referente a 31.08.2020, que será reajustado em 1º.09.2020, pelo INPC/IBGE, acumulado de setembro de 2019 a agosto de 2020, com Cursos de Qualificação e/ou Requalificação Profissional, ministrados por empresa, entidade de ensino ou entidade sindical profissional, respeitados critérios mais vantajosos.

Parágrafo primeiro - O ex-empregado terá o prazo de 90 (noventa) dias, contados da data da comunicação da dispensa, para requerer ao banco a vantagem estabelecida, limitado ao prazo de 180 (cento e oitenta) dias para realização do curso, contado da data da solicitação.

Parágrafo segundo - O banco efetuará o pagamento, diretamente à empresa ou entidade, após receber, do ex-empregado, as seguintes informações: identificação da entidade promotora do curso, natureza, duração, valor e forma de pagamento do curso.

Parágrafo terceiro - O banco poderá optar por fazer o reembolso ao ex-empregado.

Parágrafo quarto - Os empregados dispensados até 31.08.2020 estão abrangidos pelas condições da Convenção Coletiva de Trabalho 2018/2020.

Parágrafo quinto - O valor com o reajuste previsto no *caput* desta cláusula será corrigido em 1º.09.2021, pelo INPC/IBGE acumulado do período de 12 (doze) meses - setembro a agosto - que anteceder essa data, acrescido do aumento real de 0,5% (zero vírgula cinco por cento).

CLÁUSULA 65 - ADIANTAMENTO EMERGENCIAL DE SALÁRIO NOS PERÍODOS TRANSITÓRIOS ESPECIAIS DE AFASTAMENTO POR DOENÇA

Enquanto ainda não concedido pelo INSS o benefício requerido, e pelo período máximo de 120 (cento e vinte) dias, fica assegurado o adiantamento emergencial de salário, em valor equivalente ao somatório das verbas fixas de natureza salarial, percebidas mensalmente, ao empregado cujo benefício previdenciário tenha cessado e que, cumulativamente:

- a) tenha sido considerado inapto pelo médico do trabalho do banco; e
- b) comprove ter apresentado recurso válido à Junta de Recurso do Conselho de Recursos do Seguro Social - JR/CRSS.

Parágrafo primeiro - Em qualquer hipótese, a concessão do adiantamento referido nesta cláusula fica condicionada à solicitação formal do empregado ao banco, que deverá ser entregue em até 7 (sete) dias úteis anteriores à data da perícia médica. Neste mesmo documento, o empregado autorizará previamente o respectivo reembolso do valor adiantado pelo banco, nos seguintes prazos e condições:

- a) em caso de deferimento do benefício, ou do provimento do recurso, o empregado comunicará imediatamente ao banco o início do recebimento do benefício, e restituirá integralmente o valor do benefício recebido, até 5 (cinco) dias úteis após o recebimento do benefício ou das parcelas pagas com atraso, e, não o fazendo voluntariamente, mediante o desconto integral, sem juros, em folha de pagamento ou débito em conta corrente;
- b) em caso de indeferimento do benefício, ou do não provimento do recurso, o valor do adiantamento não será descontado; e

c) na ocorrência de rescisão contratual, os valores relativos ao adiantamento que ainda não tiverem sido reembolsados ao banco serão deduzidos integralmente, sem juros, do valor total das verbas rescisórias devidas ao empregado, em sendo insuficiente este, mediante débito do saldo remanescente em conta corrente, ressalvada a hipótese mencionada na letra "b" deste parágrafo.

Parágrafo segundo - O adiantamento a que se refere a presente cláusula não será devido ao empregado que deixar de comparecer à perícia médica agendada pelo INSS, ou requerer remarcação da mesma. Os adiantamentos que já tiverem sido efetuados serão restituídos em consonância com o parágrafo primeiro desta cláusula.

Parágrafo terceiro - O empregado que deixar de comunicar ao banco, até 2 (dois) dias úteis após o recebimento do comunicado, perderá o direito ao adiantamento, ficando obrigado a restituir integralmente o valor que recebeu a este título, no prazo de até 5 (cinco) dias úteis, contados da data em que se realizaria a perícia médica, mediante o desconto integral, sem juros, em folha de pagamento ou débito em conta corrente.

Parágrafo quarto - O adiantamento de que trata a presente cláusula não poderá ultrapassar o período máximo de 120 (cento e vinte) dias para todos os fins.

Parágrafo quinto - O adiantamento do benefício previdenciário será concedido mediante a apresentação, pelo empregado, do atestado médico indicando afastamento superior a 15 (quinze) dias, até o 1º dia útil a contar da data da sua emissão, e da comprovação do agendamento da 1ª (primeira) perícia médica, a ser realizada pelo INSS.

Parágrafo sexto - Esta cláusula não altera as condições estabelecidas nas cláusulas que tratam do auxílio cesta alimentação, da décima terceira cesta alimentação e da complementação de auxílio-doença previdenciário e auxílio-doença acidentário desta Convenção Coletiva de Trabalho.

Parágrafo sétimo - O adiantamento previsto nesta cláusula não será cumulativo com o pagamento referido na cláusula de complementação de auxílio-doença previdenciário e auxílio-doença acidentário desta Convenção Coletiva de Trabalho.

Parágrafo oitavo - As partes signatárias desta Convenção Coletiva de Trabalho comprometem-se a buscar, em conjunto, entendimentos perante a Previdência Social visando solução sistêmica para as questões que dão origem às dificuldades cujos efeitos a presente cláusula se propõe a minimizar.

Parágrafo nono - Ficam ressalvadas as condições mais favoráveis previstas nos acordos coletivos ou instrumentos normativos internos dos quais façam parte os signatários da presente Convenção.

CLÁUSULA 66 - PROGRAMA DE CULTURA DO TRABALHADOR - VALE-CULTURA

Considerando que o incentivo fiscal do vale cultura poderá ser novamente instituído no país por norma legal, as partes acordam em adotar como referência o texto da cláusula firmada anteriormente em instrumento coletivo, reproduzida abaixo:

“Os bancos concederão aos seus empregados, que percebem remuneração mensal até o limite de 5 (cinco) salários mínimos nacionais, aqui compreendido o salário-base acrescido das verbas fixas de natureza salarial, o Vale-Cultura instituído pela Lei n. 12.761, de 27/12/2012, regulamentado pelo Decreto n. 8.084, de 26/08/2013, IN MINC n. 02/2013, de 06/09/2013 e Portaria MINC n. 80, de 30/09/2013, no valor único mensal de R\$ 50,00 (cinquenta reais), sob a forma de cartão magnético.

Parágrafo primeiro - *O fornecimento do vale-cultura depende de prévia aceitação pelo empregado e não tem natureza remuneratória, nos termos do art. 11 da Lei 12.761/2012.*

Parágrafo segundo - *O empregado usuário do vale-cultura poderá ter descontados, de sua remuneração mensal, assim entendida como o salário-base acrescido das verbas fixas de natureza salarial, os seguintes percentuais sobre o valor do vale-cultura estabelecidos no art. 15 do Decreto n. 8.084, de 26/08/2013, como segue:*

I - até um salário mínimo - dois por cento;

II - acima de um salário mínimo e até dois salários mínimos - quatro por cento;

III - acima de dois salários mínimos e até três salários mínimos - seis por cento;

IV - acima de três salários mínimos e até quatro salários mínimos - oito por cento; e

V - acima de quatro salários mínimos e até cinco salários mínimos - dez por cento.

Parágrafo terceiro - *O salário mínimo a ser considerado, para efeito de desconto, é o valor correspondente ao salário mínimo nacional.*

Parágrafo quarto - *Os bancos, nos termos da legislação citada no caput, providenciarão sua habilitação como “entidade beneficiária” do vale cultura, junto à Secretaria de Fomento e Incentivo à Cultura (SEFIC) do Ministério da Cultura.*

Parágrafo quinto - *Ficam a critério do empregado, nos termos da legislação do Vale-Cultura, a forma e o momento de utilização dos créditos efetivados pelo banco, decorrentes do cumprimento desta cláusula.*

Parágrafo sexto - *Esta cláusula vigorará no período de 01/01/2014 a 31/12/2016, salvo se antes desse prazo o incentivo fiscal previsto no art. 10 da Lei 12.761/2012 e nos artigos 21 e 22 do Decreto 8084/2013 for revogado, hipótese em que a concessão do benefício Vale-Cultura cessará imediatamente.”*

CLÁUSULA 67 - PRIORIZAÇÃO DA NEGOCIAÇÃO COLETIVA

As partes ratificam que eventual judicialização das matérias atinentes às relações de trabalho deverá ser precedida, obrigatoriamente, de negociação coletiva.

Parágrafo único - A negociação coletiva prevista no *caput*, quaisquer que sejam as partes ou abrangência, deverão ser precedidas de ofício da FEEB SP-MS à FENABAN.

DISPOSIÇÕES TRANSITÓRIAS

CLÁUSULA 68 - ABONO ÚNICO

Para os empregados ativos em 31.08.2020 será concedido um abono único, desvinculado do salário, de caráter excepcional, no valor de R\$ 2.000,00 (dois mil reais), a ser pago até o dia 30.09.2020.

Parágrafo primeiro - O abono único de que trata esta cláusula será pago aos empregados que se encontravam afastados do trabalho em 31.08.2020, de acordo com os seguintes critérios e condições:

- a) até o dia 30.09.2020, às empregadas que, em 31.08.2020, se encontravam afastadas por licença maternidade;
- b) até o dia 30.09.2020, aos empregados que em 31.08.2020 se encontravam afastados do trabalho por auxílio-doença previdenciário ou auxílio-doença acidentário, e que, nessa data, faziam jus à complementação salarial prevista na cláusula complementação de auxílio-doença previdenciário e auxílio-doença acidentário da Convenção Coletiva de Trabalho 2018/2020; e
- c) até a folha de pagamento do mês subsequente ao retorno ao trabalho, se este ocorrer até 31.08.2022, aos empregados que em 31.08.2020 se encontravam afastados do trabalho por auxílio-doença previdenciário ou auxílio-doença acidentário, e que, nessa data, não faziam jus à complementação salarial prevista na cláusula complementação de auxílio-doença previdenciário e auxílio-doença acidentário” da Convenção Coletiva de Trabalho 2018/2020.

Parágrafo segundo - Para os bancos que efetuam o pagamento do salário até o 5º dia útil do mês subsequente, o pagamento previsto no *caput* e nas alíneas “a” e “b” do parágrafo primeiro desta cláusula poderá ser feito até o dia 07.10.2020.

Parágrafo terceiro - O abono único de que trata esta cláusula será devido ao empregado que tenha sido dispensado sem justa causa entre 02.08.2020, inclusive, e a data da assinatura desta Convenção Coletiva de Trabalho, e será pago em até 10 (dez) dias da data do recebimento, pelo banco, da solicitação escrita apresentada pelo ex-empregado.

Parágrafo quarto - Independentemente da data do pagamento, o valor do abono único previsto nesta cláusula não sofrerá correção.

Parágrafo quinto - Para fins do disposto nesta cláusula, a projeção do aviso prévio indenizado não será considerada como contrato ativo.

CLÁUSULA 69 - A NEGOCIAÇÃO COLETIVA E A COVID-19

A Organização Mundial da Saúde - OMS declarou, em 11.03.2020, a pandemia de COVID-19. No dia 12.03.2020, foi instaurada Mesa de Negociação Nacional Permanente COVID-19, pelas partes signatárias, envolvendo a Federação e mais de 20 Sindicatos que representam nacionalmente os bancários do país, para a promoção e proteção da saúde dos bancários, bem como a redução dos impactos trabalhistas decorrentes da pandemia, por infecções por COVID-19.

Parágrafo primeiro - Desde o primeiro momento, as partes estão zelando pela saúde dos bancários e clientes, e assegurando os serviços bancários que são essenciais às necessidades da sociedade, sempre com transparência e por meio do diálogo social. Temas que foram objeto de negociação pelas partes:

- a) implementação de medidas de proteção e prevenção nos ambientes de trabalho, incluindo a divulgação de orientações ou protocolos;
- b) procedimentos com relação aos casos suspeitos e confirmados da COVID-19 e para aqueles que tiverem contato;
- c) etiqueta respiratória e higienização das mãos;
- d) distanciamento social;
- e) limpeza, higiene, desinfecção e ventilação dos ambientes;
- f) proteção ao grupo de risco; e
- g) equipamentos de proteção como máscaras e viseiras.

Parágrafo segundo - A prevenção e o controle da COVID-19, no setor bancário, continuarão sendo objeto de reuniões periódicas entre a FEEB SP-MS e a Comissão de Negociações da FENABAN.

CLÁUSULA 70 - ABRANGÊNCIA TERRITORIAL

A presente Convenção Coletiva de Trabalho aplica-se às partes convenientes no âmbito territorial de suas representações. Assim, aplica-se a todos os empregados representados pelas entidades sindicais profissionais convenientes, respeitado o disposto na Resolução BACEN nº 4.820 de 29.05.2020.

CLÁUSULA 71 - VIGÊNCIA

A vigência da presente Convenção Coletiva de Trabalho terá a duração de 2 (dois) anos, de 1º de setembro de 2020 a 31 de agosto de 2022.

São Paulo, 04 de setembro de 2020.

FENABAN - FEDERAÇÃO NACIONAL DOS BANCOS

SINDICATO DOS BANCOS NOS ESTADOS DE SAO PAULO, PARANÁ, MATO GROSSO, MATO GROSSO DO SUL, ACRE, AMAZONAS, PARÁ, AMAPÁ, RONDÔNIA E RORAIMA

Isaac Sidney Menezes Ferreira
Presidente

Adauto de Oliveira Duarte
Diretor de Relações Institucionais,
Trabalhistas e Sindicais

COMISSÃO NACIONAL DE NEGOCIAÇÕES - FENABAN

Fabiana Silva Ribeiro
Superintendente de Recursos Humanos

Juliano Ribeiro Marcílio
Diretor de Recursos Humanos

Karine Etchepare Wernz
Gerente Executiva

Matheus Neves Sinibaldi
Diretor

Sergio Guillinet Fajerman
Diretor Executivo

FEDERAÇÃO DOS EMPREGADOS EM ESTABELECIMENTOS BANCÁRIOS
DOS ESTADOS DE SÃO PAULO E MATO GROSSO DO SUL - FEEB SP/MS

Jeferson Rubens Boava
Presidente

Luís Rosas Júnior
OAB/SP 187.205

p/Procuração: SINDICATO DOS EMPREGADOS EM ESTABELECIMENTOS BANCÁRIOS
DE CAMPINAS E REGIÃO

Lourival Rodrigues da Silva
Presidente

p/Procuração: SINDICATO DOS EMPREGADOS EM ESTABELECIMENTOS BANCÁRIOS
DE PIRACICABA E REGIÃO

Carlos Renato da Silva
Vice-Presidente

p/Procuração: SINDICATO DOS EMPREGADOS EM ESTABELECIMENTOS BANCÁRIOS
DE RIO CLARO E REGIÃO

Reginaldo Lourenço Breda
Presidente

p/Procuração: SINDICATO DOS EMPREGADOS EM ESTABELECIMENTOS BANCÁRIOS
DE TUPÃ

Carlos Roberto Lopes Bueno
Secretário

P/Procuração - SINDICATO DOS EMPREGADOS EM ESTABELECIMENTOS BANCÁRIOS DE ANDRADINA, SINDICATO DOS EMPREGADOS EM ESTABELECIMENTOS BANCÁRIOS DE ARAÇATUBA, SINDICATO DOS EMPREGADOS EM ESTABELECIMENTOS BANCÁRIOS DE FRANCA, SINDICATO DOS EMPREGADOS EM ESTABELECIMENTOS BANCÁRIOS DE GUARATINGUETÁ, SINDICATO DOS EMPREGADOS EM ESTABELECIMENTOS BANCÁRIOS DE JAHÚ, SINDICATO DOS EMPREGADOS EM ESTABELECIMENTOS BANCÁRIOS DE LINS, SINDICATO DOS EMPREGADOS EM ESTABELECIMENTOS BANCÁRIOS DE MARILIA E REGIÃO, , SINDICATO DOS EMPREGADOS EM ESTABELECIMENTOS BANCÁRIOS DE PRESIDENTE VENCESLAU E REGIÃO, SINDICATO DOS EMPREGADOS EM ESTABELECIMENTOS BANCÁRIOS DE RIBEIRÃO PRETO E REGIÃO, SINDICATO DOS EMPREGADOS EM ESTABELECIMENTOS BANCÁRIOS E FINANCIÁRIOS DE SANTOS E REGIÃO, SINDICATO DOS EMPREGADOS EM ESTABELECIMENTOS BANCÁRIOS DE SÃO CARLOS, SINDICATO DOS EMPREGADOS EM ESTABELECIMENTOS BANCÁRIOS DE SÃO JOSÉ DOS CAMPOS, SINDICATO DOS EMPREGADOS EM ESTABELECIMENTOS BANCÁRIOS DE SÃO JOSÉ DO RIO PRETO, SINDICATO DOS EMPREGADOS EM ESTABELECIMENTOS BANCÁRIOS DE SOROCABA, SINDICATO DOS EMPREGADOS EM ESTABELECIMENTOS BANCÁRIOS DE VOTUPORANGA, SINDICATO DOS EMPREGADOS EM ESTABELECIMENTOS BANCÁRIOS DE CORUMBÁ - MS, SINDICATO DOS EMPREGADOS EM ESTABELECIMENTOS BANCÁRIOS DE NAVIRAÍ - MS, SINDICATO DOS EMPREGADOS EM ESTABELECIMENTOS BANCÁRIOS DE PONTA PORÃ - MS E SINDICATO DOS EMPREGADOS EM ESTABELECIMENTOS BANCÁRIOS DE TRÊS LAGOAS - MS E REGIÃO

Jeferson Rubens Boava
Presidente

Luís Rosas Júnior
OAB/SP 187.205

CONVENÇÃO COLETIVA DE TRABALHO ANEXO - NOTA EXPLICATIVA GRATIFICAÇÃO DE FUNÇÃO

A cláusula 11 da Convenção Coletiva de Trabalho tem a seguinte redação:

CLÁUSULA 11 - GRATIFICAÇÃO DE FUNÇÃO

O valor da gratificação de função, de que trata o § 2º do artigo 224, da Consolidação das Leis do Trabalho, não será inferior a 55% (cinquenta e cinco por cento), à exceção do Estado do Rio Grande do Sul, cujo percentual é de 50% (cinquenta por cento), sempre incidente sobre o salário do cargo efetivo acrescido do adicional por tempo de serviço, já reajustados nos termos da cláusula primeira, respeitados os critérios mais vantajosos e as demais disposições específicas previstas nas Convenções Coletivas de Trabalho Aditivas.

Parágrafo primeiro - *Havendo decisão judicial que afaste o enquadramento de empregado na exceção prevista no § 2º do art. 224 da CLT, estando este recebendo ou tendo já recebido a gratificação de função, que é a contrapartida ao trabalho prestado além da 6ª (sexta) hora diária, de modo que a jornada somente é considerada extraordinária após a 8ª (oitava) hora trabalhada, o valor devido relativo às horas extras e reflexos será integralmente deduzido/compensado, com o valor da gratificação de função e reflexos pagos ao empregado. A dedução/compensação prevista neste parágrafo será aplicável às ações ajuizadas a partir de 1º.12.2018.*

Parágrafo segundo - *A dedução/compensação prevista no parágrafo acima deverá observar os seguintes requisitos, cumulativamente:*

a) *será limitada aos meses de competência em que foram deferidas as horas extras e nos quais tenha havido o pagamento da gratificação prevista nesta cláusula; e*

b) *o valor a ser deduzido/compensado não poderá ser superior ao auferido pelo empregado, limitado aos percentuais de 55% (cinquenta e cinco por cento) e 50% (cinquenta por cento), mencionados no caput, de modo que não pode haver saldo negativo.*

Parágrafo terceiro - *As partes estabelecem que a jornada normal de trabalho dos bancários é de 6 (seis) horas diárias para aqueles que não recebem a gratificação de função prevista no §2º do artigo 224 da CLT, e para os que recebem, de 8 (oito) horas diárias, devendo ser cumprida em dias úteis, de segunda a sexta-feira.*

Parágrafo quarto - *As partes consignam, a título de esclarecimento, que as horas extras e a gratificação de função têm a mesma natureza salarial, restando afastada a aplicação da Súmula nº 109 do TST.*

CONSIDERAÇÕES PRELIMINARES

Considerando que, historicamente, as partes signatárias da Convenção Coletiva de Trabalho sempre privilegiaram a negociação coletiva como meio de solução de conflitos e estabelecimento de condições de trabalho, sendo que, desde 1992, são realizadas negociações coletivas unificadas do Setor, que resultam em um instrumento coletivo de trabalho de abrangência nacional, aplicável a todos os bancários do Brasil;

Considerando que a redação da Cláusula 11 da Convenção Coletiva de Trabalho é fruto de ampla negociação coletiva ocorrida após centenas de assembleias realizadas por todo o País, que contaram com a participação maciça de bancários associados e não-associados e da vontade das partes de ajustarem questões que traziam insegurança jurídica;

Considerando que as aguerridas negociações da Convenção Coletiva de Trabalho duraram vários meses e que dela participaram **244 (duzentos e quarenta e quatro) entidades sindicais, sendo 236 representantes da categoria profissional - 2 (duas) confederações, 17 (dezessete) federações e 217 (duzentos e dezessete) sindicatos - e 8 (oito) da categoria econômica - 1 (uma) federação e 7 (sete) sindicatos;**

Considerando que a negociação coletiva ocorreu entre entes sindicais de grande representatividade e confiança, cumpridos todos os requisitos do negócio jurídico válido – a saber, agente capaz, objeto lícito, possível, determinado ou determinável, forma prescrita ou não defesa em lei (art. 104 do Código Civil), nos exatos termos do art. 8º, §3º, da CLT, não há nenhum fundamento para se cogitar a nulidade ou a anulabilidade do acordado;

Considerando que foram garantidos todos os benefícios previstos nas CCTs anteriores, além do estabelecimento de novos direitos, quando da negociação da mencionada Cláusula 11 da CCT dos Bancários 2018/2020, que foi considerada a norma mais benéfica do País;

Considerando que a gratificação de função, com valor superior ao previsto no art. 224, § 2º da CLT, vem sendo objeto de negociações coletivas e consta das CCTs da categoria desde 1978, ou seja, há 41 anos, resultando no percentual aumentado gradativamente, até atingir o atual de 55% (50% para os bancários do RS) no ano de 1987;

Considerando que a negociação coletiva específica sobre a citada cláusula teve por finalidade evitar que o pagamento da gratificação de função deixasse de ser compensado/deduzido com o pagamento da sétima e da oitava horas eventualmente deferidas, nas hipóteses em que é afastada a confiança bancária, pela via judicial;

Considerando que a referida cláusula reforça o compromisso das partes de promover iniciativas que visem à ampliação da transparência e da segurança jurídica para os temas negociados;

As partes convenientes tem como legítima a cláusula pactuada sobre a compensação/dedução da Gratificação de Função de que trata o § 2º, do art. 224 da CLT, nos termos estabelecidos na Cláusula 11 da CCT dos Bancários, notadamente, em seu parágrafo primeiro, e sob as seguintes principais

JUSTIFICATIVAS

- 1) A jornada especial dos bancários e o cargo de confiança bancário pertencem ao rol dos temas mais enfrentados na Justiça do Trabalho, figurando o art. 224 da CLT como um dos dispositivos mais citados nos julgados.
- 2) Nos termos da atual redação do referido dispositivo legal¹, aos exercentes de cargo de confiança bancária não se aplica a jornada especial de 6 horas, prevalecendo a jornada de 8 horas. O que costuma ser objeto de insegurança jurídica é a definição de quem estaria enquadrado no conceito de confiança bancária.
- 3) O requisito objetivo para a caracterização do cargo de confiança bancária do § 2º do art. 224, da CLT, é o pagamento de uma gratificação de pelo menos 1/3 do salário, sem o que não há que se cogitar em exercício de cargo com jornada de 8 horas.
- 4) A gratificação de função tem exatamente a finalidade de compensar o trabalho de 6 para 8 horas e esse tempo à disposição do banco, que pode ser exigido do bancário investido na função de confiança a que se refere o § 2º do art. 224, da CLT, com afastamento do regime de jornada limitado do caput do mesmo dispositivo legal.
- 5) As partes ratificam que a jornada normal de trabalho dos bancários é de 6 (seis) horas diárias para aqueles que não recebem a gratificação de função prevista no §2º do artigo 224 da CLT, e para os que recebem, de 8 (oito) horas diárias, devendo ser cumprida em dias úteis, de segunda a sexta-feira.

¹ **Art. 224** – A duração normal do trabalho dos empregados em bancos, casas bancárias e Caixa Econômica Federal será de 6 (seis) horas contínuas nos dias úteis, com exceção dos sábados, perfazendo um total de 30 (trinta) horas de trabalho por semana. (...) **§ 2º** - as disposições deste art. não se aplicam aos que exercem funções de direção, gerência, fiscalização, chefia e equivalentes, ou que desempenhem outros cargos de confiança, desde que o valor da gratificação não seja inferior a 1/3 (um terço) do salário do cargo efetivo. (CLT)

- 6) A gratificação de função é, sem nenhuma dúvida, como reconhecem as partes, decorrência do enquadramento do contrato no regime do § 2º do art. 224 da CLT, com afastamento do regime limitado do *caput* do mesmo dispositivo, pelo exercício do cargo de confiança bancário. O trabalhador recebe gratificação de função, em percentual nunca inferior a um terço do salário efetivo, para cumprir jornada de 8 horas, afastada a aplicação da jornada de 6 horas, gerando equilíbrio e nenhuma perda.
- 7) Se o enquadramento do empregado no § 2º, do art. 224, da CLT, como exercente de cargo de confiança bancária, vier a ser negado por decisão judicial, seja qual for o fundamento, o pagamento da gratificação de função deixa de ter a sua razão de ser.
- 8) Quando se nega judicialmente o enquadramento do empregado no § 2º do art. 224, impedindo-se, ao mesmo tempo, a dedução/compensação da gratificação de função: o empregado mantém o crédito de uma gratificação que recebeu durante o contrato de trabalho, mas que perdeu sua razão de ser. Assim, se a causa do pagamento - enquadramento do contrato no § 2º, do art. 224, da CLT, submetido a jornada de 8 horas - desaparece, não há porque se negar o abatimento.
- 9) O abatimento (dedução/compensação) da gratificação de função com eventuais horas extras deferidas judicialmente ao empregado, conforme previsto na Cláusula 11 da CCT dos Bancários, consiste em uma solução equilibrada, resultante da vedação imposta pelo art. 884 do Código Civil.
- 10) Acrescente-se a isto que a Súmula 109 do TST² não pode servir de óbice à negociação coletiva e celebração da Cláusula 11 da CCT 2018/2020 dos Bancários. Primeiro, porque o verbete foi redigido quase quarenta anos antes da Lei nº 13.467/2017 e não teve em vista, como é evidente, a hipótese de negociação coletiva sobre a matéria, tal como se deu no caso da norma coletiva dos bancários. Segundo, porque o próprio motivo que ensejou a edição da Súmula 109 já desapareceu ao longo dos anos (trabalho do “caixa-executivo”). Terceiro, porque a gratificação de função paga pelos bancos, em razão da CCT, resultado de ampla negociação coletiva, é remunerada em percentual bastante superior ao legalmente previsto para a parcela.
- 11) As horas extras e a gratificação de função têm a mesma natureza salarial, restando afastada a aplicação da Súmula nº 109 do TST.

² **GRATIFICAÇÃO DE FUNÇÃO (mantida) - Res. 121/2003, DJ 19, 20 e 21.11.2003** O bancário não enquadrado no § 2º do art. 224 da CLT, que receba gratificação de função, não pode ter o salário relativo a horas extraordinárias compensado com o valor daquela vantagem.

- 12)** É importante esclarecer, ainda, que a categoria, mesmo após o advento da Lei nº 13.467/2017 e a expressa vedação à ultratividade das normas coletivas (art. 614, § 3º, da CLT), negociou a manutenção da gratificação de função em percentual mais benéfico do que o previsto na lei, ao empregado enquadrado no § 2º, do art. 224, da CLT, reconhecendo-se mais uma vez a vantagem conquistada para os bancários. Somente essa diferença entre os 33% previstos no § 2º do art. 224 da CLT para os 55% efetivamente pagos pelos bancos significa cerca de R\$ 5 bilhões a mais, por ano, na conta dos bancários de todo o Brasil.
- 13)** A nova redação conferida à Cláusula 11 da CCT apenas buscou reforçar o sentido original da parcela gratificação de função, a qual corresponde a uma efetiva contrapartida ao trabalho prestado além da 6ª hora diária, de modo que a jornada normal de trabalho dos bancários é de 6 (seis) horas diárias para aqueles que não recebem a gratificação de função prevista no §2º do artigo 224 da CLT, e para os que recebem, de 8 (oito) horas diárias, possibilitando, como decorrência, a posterior compensação ou dedução do valor correspondente, em caso de desconstituição judicial do cargo de confiança. Não se trata de qualquer inovação conceitual.
- 14)** É importante notar que a própria fração imposta pelo legislador não é aleatória ou gratuita. Tenha-se em conta o seu montante, para compreender a sua razão de ser. Um terço a mais correspondente exatamente ao acréscimo de tempo na duração do trabalho. A elevação da jornada de 6 para 8 horas envolve aumento de 1/3 da carga de trabalho. Confirma-se, assim, que a gratificação serve exatamente para compensar o trabalho adicional que passa a poder ser exigido do bancário investido na função de confiança de que trata o § 2º, do art. 224, da CLT.
- 15)** A negociação desta cláusula foi importante para o êxito do processo negocial como um todo, gerando, como contrapartida, um impacto favorável aos bancários, eis que o conjunto de benefícios previstos na CCT 2016/2018, que já era referência em direitos aos trabalhadores, foi expandido na CCT 2018/2020.
- 16)** Há que se respeitar a força normativa da CCT³ e a autonomia da vontade coletiva⁴, de modo que a vontade das categorias econômica e profissional, expressa na Cláusula 11 da CCT dos Bancários, e em todas as demais que integram o

³ Art. 7º São direitos dos trabalhadores urbanos e rurais, além de outros que visem à melhoria de sua condição social: (...) XXVI - reconhecimento das convenções e acordos coletivos de trabalho (CF)

⁴ Art. 8º (...) § 3º No exame de convenção coletiva ou acordo coletivo de trabalho, a Justiça do Trabalho analisará exclusivamente a conformidade dos elementos essenciais do negócio jurídico, respeitado o disposto no art. 104 da Lei no 10.406, de 10 de janeiro de 2002 (Código Civil), e **balizará sua atuação pelo princípio da intervenção mínima na autonomia da vontade coletiva**. (g.n.) (CLT)

instrumento coletivo, inclusive por força do princípio do conglobamento, deve ser preservada também pelo Poder Judiciário em estrita observância aos princípios básicos da liberdade sindical dispostos no art. 8º, da Constituição Federal, notadamente, a liberdade de negociação coletiva de trabalho, ou seja, a liberdade de pactuar as normas de trabalho que melhor se adequem à realidade da categoria profissional representada.

- 17)** Mais um relevante fundamento a ser considerado corresponde ao fato de que a Lei nº 13.467/2017 (“Reforma Trabalhista”) consagrou a premissa de que *“o negociado prevalece sobre a lei”*, por meio do art. 611-A c/c art. 8º, § 3º, ambos da CLT, que estabelece o princípio da intervenção mínima na autonomia da vontade coletiva. E o art. 611-A da CLT autoriza expressamente a pactuação de normas sobre *jornada de trabalho, observados os limites constitucionais* (inciso I) e *identificação dos cargos que se enquadram como funções de confiança* (inciso V). Se norma coletiva pode até mesmo identificar *“cargos que se enquadram como funções de confiança”*, legítima a previsão de dedução/compensação da gratificação de função, caso não reconhecido o cargo de confiança, independentemente do fundamento que o julgador houver por bem adotar.
- 18)** Tendo em vista que a Cláusula 11 da CCT atende o patamar mínimo civilizatório (vide art. 7º da Constituição e art. 611-B da CLT), que estão presentes os requisitos do negócio jurídico válido (art. 104 do Código Civil), e que o conjunto de normas constantes da mesma CCT é resultado de concessões mútuas, emerge plenamente válida a negociação celebrada entre os sindicatos das categorias econômica e profissional dos bancários e, em especial, a disposição que estabelece a possibilidade de compensação/dedução da gratificação de função. Não é possível anular apenas uma cláusula em desfavor de uma das partes, sob pena de se anular todas as demais e recompor as partes ao *status quo ante*.
- 19)** Ademais, a legalidade do abatimento dos valores pagos a título de gratificação de função do cargo de confiança bancário com as horas extras já foi reconhecida pelo C. TST na Orientação Jurisprudencial Transitória nº 70 da SDI-I, do C. TST, relacionada à Caixa Econômica Federal, que estabelece que *“a diferença de gratificação de função (...) poderá ser compensada com as horas extraordinárias prestadas”*.

São Paulo, 04 de setembro de 2020.

FENABAN - FEDERAÇÃO NACIONAL DOS BANCOS

SINDICATO DOS BANCOS NOS ESTADOS DE SAO PAULO, PARANÁ, MATO GROSSO,
MATO GROSSO DO SUL, ACRE, AMAZONAS, PARÁ, AMAPÁ, RONDÔNIA E RORAIMA

Isaac Sidney Menezes Ferreira
Presidente

Adauto de Oliveira Duarte
Diretor de Relações Institucionais,
Trabalhistas e Sindicais

COMISSÃO NACIONAL DE NEGOCIAÇÕES - FENABAN

Fabiana Silva Ribeiro
Superintendente de Recursos Humanos

Juliano Ribeiro Marcílio
Diretor de Recursos Humanos

Karine Etchepare Wernz
Gerente Executiva

Matheus Neves Sinibaldi
Diretor

Sergio Guillinet Fajerman
Diretor Executivo

FEDERAÇÃO DOS EMPREGADOS EM ESTABELECIMENTOS BANCÁRIOS
DOS ESTADOS DE SÃO PAULO E MATO GROSSO DO SUL - FEEB SP/MS

Jeferson Rubens Boava
Presidente

Luís Rosas Júnior
OAB/SP 187.205

p/Procuração: SINDICATO DOS EMPREGADOS EM ESTABELECIMENTOS BANCÁRIOS
DE CAMPINAS E REGIÃO

Lourival Rodrigues da Silva
Presidente

p/Procuração: SINDICATO DOS EMPREGADOS EM ESTABELECIMENTOS BANCÁRIOS
DE PIRACICABA E REGIÃO

Carlos Renato da Silva
Vice-Presidente

p/Procuração: SINDICATO DOS EMPREGADOS EM ESTABELECIMENTOS BANCÁRIOS DE RIO CLARO E REGIÃO

Reginaldo Lourenço Breda
Presidente

p/Procuração: SINDICATO DOS EMPREGADOS EM ESTABELECIMENTOS BANCÁRIOS DE TUPÃ

Carlos Roberto Lopes Bueno
Secretário

P/Procuração - SINDICATO DOS EMPREGADOS EM ESTABELECIMENTOS BANCÁRIOS DE ANDRADINA, SINDICATO DOS EMPREGADOS EM ESTABELECIMENTOS BANCÁRIOS DE ARAÇATUBA, SINDICATO DOS EMPREGADOS EM ESTABELECIMENTOS BANCÁRIOS DE FRANCA, SINDICATO DOS EMPREGADOS EM ESTABELECIMENTOS BANCÁRIOS DE GUARATINGUETÁ, SINDICATO DOS EMPREGADOS EM ESTABELECIMENTOS BANCÁRIOS DE JAHÚ, SINDICATO DOS EMPREGADOS EM ESTABELECIMENTOS BANCÁRIOS DE LINS, SINDICATO DOS EMPREGADOS EM ESTABELECIMENTOS BANCÁRIOS DE MARILIA E REGIÃO, , SINDICATO DOS EMPREGADOS EM ESTABELECIMENTOS BANCÁRIOS DE PRESIDENTE VENCESLAU E REGIÃO, SINDICATO DOS EMPREGADOS EM ESTABELECIMENTOS BANCÁRIOS DE RIBEIRÃO PRETO E REGIÃO, SINDICATO DOS EMPREGADOS EM ESTABELECIMENTOS BANCÁRIOS E FINANCIÁRIOS DE SANTOS E REGIÃO, SINDICATO DOS EMPREGADOS EM ESTABELECIMENTOS BANCÁRIOS DE SÃO CARLOS, SINDICATO DOS EMPREGADOS EM ESTABELECIMENTOS BANCÁRIOS DE SÃO JOSÉ DOS CAMPOS, SINDICATO DOS EMPREGADOS EM ESTABELECIMENTOS BANCÁRIOS DE SÃO JOSÉ DO RIO PRETO, SINDICATO DOS EMPREGADOS EM ESTABELECIMENTOS BANCÁRIOS DE SOROCABA, SINDICATO DOS EMPREGADOS EM ESTABELECIMENTOS BANCÁRIOS DE VOTUPORANGA, SINDICATO DOS EMPREGADOS EM ESTABELECIMENTOS BANCÁRIOS DE CORUMBÁ - MS, SINDICATO DOS EMPREGADOS EM ESTABELECIMENTOS BANCÁRIOS DE NAVIRAÍ - MS, SINDICATO DOS EMPREGADOS EM ESTABELECIMENTOS BANCÁRIOS DE PONTA PORÃ - MS E SINDICATO DOS EMPREGADOS EM ESTABELECIMENTOS BANCÁRIOS DE TRÊS LAGOAS - MS E REGIÃO

Jeferson Rubens Boava
Presidente

Luís Rosas Júnior
OAB/SP 187.205

CONVENÇÃO COLETIVA DE TRABALHO PARTICIPAÇÃO DOS EMPREGADOS NOS LUCROS OU RESULTADOS DOS BANCOS

EXERCÍCIOS 2020 e 2021

Pelo presente instrumento, de um lado, representando a categoria econômica, a FEDERAÇÃO NACIONAL DOS BANCOS - **FENABAN** e o Sindicato dos Bancos nos Estados de São Paulo, Paraná, Mato Grosso, Mato Grosso do Sul, Acre, Amazonas, Pará, Amapá, Rondônia e Roraima, e de outro lado, a Federação dos Empregados em Estabelecimentos Bancários dos Estados de São Paulo e Mato Grosso do Sul, e os Sindicatos dos Empregados em Estabelecimentos Bancários (SEEBs) de Andradina e Região, de Araçatuba e Região, de Campinas e Região, de Franca, de Guaratinguetá e Região, de Jaú e Região, de Lins e Região, de Marília e Região, de Piracicaba e Região, de Presidente Venceslau e Região, de Ribeirão Preto, de Rio Claro e Região, SEEBF de Santos, de São Carlos e Região, de São José dos Campos, de São José do Rio Preto e Região, de Sorocaba, de Tupã e Região e de Votuporanga, por seus representantes legais, e os Sindicatos dos Empregados em Estabelecimentos Bancários (SEEBs) de Corumbá, de Naviraí, de Ponta Porã e de Três Lagoas e Região, por seus representantes legais, celebram a presente Convenção Coletiva de Trabalho, nos seguintes termos:

CLÁUSULA 1ª - PARTICIPAÇÃO NOS LUCROS OU RESULTADOS (PLR) - EXERCÍCIO 2020

Ao empregado admitido até **31.12.2019** e em efetivo exercício em **31.12.2020**, convencionam-se o pagamento pelo banco, até **01.03.2021**, a título de "PLR", de até 15% (quinze por cento) do lucro líquido do exercício de **2020**, a qual será composta de duas parcelas, uma denominada Regra Básica e outra de Parcela Adicional, mediante a aplicação das regras estabelecidas nesta cláusula:

a) Regra Básica

Esta parcela corresponderá a 90% (noventa por cento) do salário-base acrescido das verbas fixas de natureza salarial, vigentes em **1º.09.2020**¹ mais o valor fixo de **R\$ 2.457,29 (dois mil, quatrocentos e cinquenta e sete reais e vinte e nove centavos)**, referente a 31.08.2020, que será reajustado em 1º.09.2020, pelo INPC/IBGE, acumulado de setembro de 2019 a agosto de 2020, limitada ao valor individual de

¹ Erro material corrigido na Cláusula 2ª da CCT Aditiva Retificadora.

R\$ 13.182,18 (treze mil, cento e oitenta e dois reais e dezoito centavos), referente a 31.08.2020, que será reajustado em 1º.09.2020, pelo INPC/IBGE, acumulado de setembro de 2019 a agosto de 2020. O percentual, o valor fixo e o limite máximo convencionados na “Regra Básica” observarão, em face do exercício de **2020**, como teto, o percentual de 12,8% (doze inteiros e oito décimos por cento) e, como mínimo, o percentual de 5% (cinco por cento) do lucro líquido do banco. Se o valor total da “Regra Básica” da PLR for inferior a 5% (cinco por cento) do lucro líquido do banco, no exercício de **2020**, o valor individual deverá ser majorado até alcançar 2,2 (dois inteiros e dois décimos) salários do empregado e limitado ao valor de **R\$ 29.000,77 (vinte e nove mil reais e setenta e sete centavos)** referente a 31.08.2020, que será reajustado em 1º.09.2020, pelo INPC/IBGE, acumulado de setembro de 2019 a agosto de 2020, ou até que o valor total da “Regra Básica” da PLR atinja 5% (cinco por cento) do lucro líquido, o que ocorrer primeiro.

- a.1)** No pagamento da “Regra Básica” da PLR o banco poderá compensar os valores já pagos ou que vierem a ser pagos, a esse título, referentes ao exercício de 2020 em razão de planos próprios.

b) Parcela Adicional

O valor desta parcela será determinado pela divisão linear da importância equivalente a 2,2% (dois inteiros e dois décimos por cento) do lucro líquido do exercício de **2020**, pelo número total de empregados elegíveis de acordo com as regras desta convenção, em partes iguais, até o limite individual de **R\$ 4.914,59 (quatro mil, novecentos e quatorze reais e cinquenta e nove centavos)**, referente a 31.08.2020, que será reajustado em 1º.09.2020, pelo INPC/IBGE, acumulado de setembro de 2019 a agosto de 2020.

- b.1)** A parcela adicional não será compensável com valores devidos em razão de planos próprios.

Parágrafo primeiro - O empregado admitido até **31.12.2019** e que se afastou a partir de **01.01.2020**, por doença, acidente do trabalho ou licença-maternidade, faz jus ao pagamento integral da participação nos lucros ou resultados, ora estabelecido.

Parágrafo segundo - Ao empregado admitido a partir de **01.01.2020**, em efetivo exercício em **31.12.2020**, mesmo que afastado por doença, acidente do trabalho ou licença-maternidade, será efetuado o pagamento de 1/12 (um doze avos) do valor estabelecido, por mês trabalhado ou fração igual ou superior a 15 (quinze) dias. Ao afastado por doença, acidente do trabalho ou licença-maternidade fica vedada a dedução do período de afastamento para cômputo da proporcionalidade.

Parágrafo terceiro - Ao empregado que tenha sido ou venha a ser dispensado sem justa causa, entre **02.08.2020** e **31.12.2020**, será devido o pagamento proporcional, até **01.03.2021**, de 1/12 (um doze avos) do valor estabelecido no *caput*, por mês trabalhado, ou fração igual ou superior a 15 (quinze) dias, desde que o ex-empregado solicite formalmente ao banco, até **31.01.2021**, caso não tenha conta corrente ativa junto ao banco ex-empregador. Na hipótese de que o ex-empregado ainda tenha conta corrente ativa, o banco efetuará o depósito na conta do empregado.

Parágrafo quarto - Os empregados que não se enquadrarem nas condições previstas no *caput* e parágrafos primeiro, segundo e terceiro desta cláusula, não terão direito à PLR, integral ou proporcional, com base na legislação vigente e na jurisprudência do Supremo Tribunal Federal.

Parágrafo quinto - O banco que apresentar prejuízo no exercício de **2020** (balanço de **31.12.2020**) estará desobrigado do pagamento da PLR.

CLÁUSULA 2ª - ANTECIPAÇÃO DA PARTICIPAÇÃO NOS LUCROS OU RESULTADOS - PLR - EXERCÍCIO 2020

Excepcionalmente, e respeitados os termos do *caput* e dos parágrafos da cláusula primeira, o banco efetuará, até o dia **30.09.2020**, o pagamento de antecipação da Participação nos Lucros ou Resultados, mediante a aplicação das regras estabelecidas nesta cláusula:

a) Regra Básica

Parcela correspondente a 54% (cinquenta e quatro por cento) do salário-base mais verbas fixas de natureza salarial, vigentes em **1º.09.2020**², acrescido do valor fixo de **R\$ 1.474,38 (um mil, quatrocentos e setenta e quatro reais e trinta e oito centavos)**, referente a 31.08.2020, que será reajustado em 1º.09.2020, pelo INPC/IBGE, acumulado de setembro de 2019 a agosto de 2020, limitado ao valor individual de **R\$ 7.909,30 (sete mil, novecentos e nove reais e trinta centavos)**, referente a 31.08.2020, que será reajustado em 1º.09.2020, pelo INPC/IBGE, acumulado de setembro de 2019 a agosto de 2020, e também ao teto de 12,8% (doze inteiros e oito décimos por cento) do lucro líquido do banco apurado no 1º semestre de **2020**, o que ocorrer primeiro.

² Erro material corrigido na Cláusula 3ª da CCT Aditiva Retificadora.

- a.1)** No pagamento da antecipação da “Regra Básica” da Participação nos Lucros ou Resultados o banco poderá compensar os valores já pagos ou que vierem a ser pagos, a esse título, referentes ao exercício de 2020, em razão de planos próprios.

b) Parcela Adicional

O valor desta parcela da antecipação será determinado pela divisão linear da importância equivalente a 2,2% (dois inteiros e dois décimos por cento) do lucro líquido apurado no 1º semestre de **2020**, pelo número total de empregados elegíveis de acordo com as regras desta convenção, em partes iguais, até o limite individual de **R\$ 2.457,29 (dois mil, quatrocentos e cinquenta e sete reais e vinte e nove centavos)**, referente a 31.08.2020, que será reajustado em 1º.09.2020, pelo INPC/IBGE, acumulado de setembro de 2019 a agosto de 2020.

- b.1)** A antecipação da parcela adicional não será compensável com valores devidos em razão de planos próprios.

Parágrafo primeiro - O empregado admitido até **31.12.2019** e que se afastou a partir de **01.01.2020**, por doença, acidente do trabalho ou licença-maternidade, fará jus ao pagamento integral da antecipação de que trata a presente cláusula, se pertencente ao quadro funcional na data da assinatura desta Convenção.

Parágrafo segundo - Ao empregado admitido a partir de **01.01.2020**, em efetivo exercício na data da assinatura da Convenção Coletiva de Trabalho, mesmo que afastado por doença, acidente do trabalho ou licença-maternidade, será efetuado o pagamento de 1/12 (um doze avos) do valor estabelecido no caput desta cláusula, por mês trabalhado ou fração igual ou superior a 15 (quinze) dias. Para efeito de cálculo da proporcionalidade deve ser considerado como trabalhado o período até **31.12.2020**. Aos afastados por doença, acidente do trabalho ou licença-maternidade fica vedada a dedução do período de afastamento para cômputo da proporcionalidade.

Parágrafo terceiro - Ao empregado que tenha sido dispensado sem justa causa, entre **02.08.2020** e a data da assinatura desta Convenção Coletiva de Trabalho, será efetuado o pagamento da antecipação prevista nesta cláusula, **até 10.10.2020**, na proporção de 1/12 (um doze avos) do valor estabelecido no *caput*, por mês trabalhado ou fração igual ou superior a 15 (quinze) dias, desde que o ex-empregado solicite formalmente ao banco, até **10.09.2020**, caso não tenha conta corrente ativa junto ao banco ex-empregador. Na hipótese de que o ex-empregado ainda tenha conta corrente ativa, o banco efetuará o depósito na conta do empregado.

Parágrafo quarto - Os empregados que não se enquadrarem nas condições previstas no *caput* e parágrafos primeiro, segundo e terceiro desta cláusula, não terão direito à PLR, integral ou proporcional, com base na legislação vigente e na jurisprudência do Supremo Tribunal Federal.

Parágrafo quinto - O banco que apresentou prejuízo no 1º semestre de **2020** (balanço de **30.06.2020**) está isento do pagamento da antecipação.

CLÁUSULA 3ª - PLR EXERCÍCIO 2021

Para a PLR do exercício de 2021 aplicam-se os mesmos critérios e condições previstos nas cláusulas 1ª e 2ª com as datas atualizadas conforme o quadro abaixo e valores atualizados nos termos do Parágrafo segundo desta cláusula.

Exercício	Período	Pagamento antecipação	Pagamento anual
2021	1º.01.2021 a 31.12.2021	Até 30.09.2021	Até 1º.03.2022

Parágrafo primeiro - As demais datas estabelecidas pelo *caput* e pelos parágrafos das cláusulas 1ª e 2ª serão ajustadas em razão do exercício a que se refira a PLR.

Parágrafo segundo - Os valores fixos e limites individuais e que se achem expressos em "R\$" (reais), referidos nas cláusulas 1ª e 2ª, serão corrigidos em 1º.09.2021 pelo INPC/IBGE do período de 12 (doze) meses - setembro a agosto - que anteceder essa data, acrescido do aumento real de 0,5% (zero vírgula cinco por cento).

CLÁUSULA 4ª - LUCRATIVIDADE COMO CRITÉRIO DE AFERIÇÃO DO CUMPRIMENTO DO ACORDADO ENTRE AS PARTES

As partes optaram, há 25 anos, no ano 1995, pelo estabelecimento da participação dos trabalhadores nos lucros ou resultados da empresa, como instrumento de integração entre o capital e o trabalho e como incentivo à produtividade, nos termos da legislação.

Parágrafo único - Tratando-se de negociação válida para todos os bancos do País, estabeleceu-se, desde o primeiro instrumento coletivo, como critério de aferição dos resultados, a lucratividade de cada empresa. O percentual de lucro mínimo e máximo para distribuição está inalterado desde a Convenção Coletiva celebrada no ano 2016, garantindo aos empregados a certeza e clareza dos percentuais a serem distribuídos em cada exercício. Assim, para melhor cumprimento de sua finalidade, as

partes estabelecem que os percentuais de distribuição de lucratividade da empresa ficarão inalterados até **31.12.2021**.

CLÁUSULA 5ª - CONTRIBUIÇÃO NEGOCIAL

Fica instituída e considera-se válida a contribuição negocial, com fundamento na Constituição Federal, expressamente fixada nesta Convenção Coletiva de Trabalho, aprovada em assembleias sindicais dos empregados, para custeio das entidades sindicais profissionais, em decorrência das negociações coletivas trabalhistas da participação nos lucros ou resultados, a ser descontada pelos bancos nos contracheques dos empregados, a cada pagamento a título de participação nos lucros ou resultados dos bancos, nas datas previstas nesta Convenção Coletiva de Trabalho, na forma dos parágrafos seguintes.

Parágrafo primeiro - Os valores das contribuições previstas no caput desta cláusula correspondem a 1,5% (um vírgula cinco por cento) do valor convencionado devido ao empregado, com o limite máximo de R\$ 210,00 (duzentos e dez reais), a cada pagamento, sob a rubrica de "contribuição negocial".

Parágrafo segundo - Os valores descontados dos empregados serão distribuídos pelo banco entre as entidades, na proporção apresentada abaixo, e de acordo com a demonstração contida no **ANEXO I - Lista de Representação e Contribuição Negocial**:

- a) 70% (setenta por cento) para o sindicato respectivo;
- b) 15% (quinze por cento) para a federação respectiva; e
- c) 15% (quinze por cento) para a confederação respectiva, que permanecerá com 10% (dez por cento) do valor e repassará 5% (cinco por cento) para a central sindical à qual o sindicato estiver filiado.

Parágrafo terceiro - Não havendo indicação, no Anexo I, de filiação do sindicato a uma ou mais entidades de grau superior, o desconto da contribuição negocial dos empregados lotados na respectiva base de representação será proporcional, e não ocorrerá redistribuição do valor, observando-se, nestes casos, as seguintes condições:

- I. O banco não procederá ao desconto correspondente aos 15% (quinze por cento) previstos na alínea "b", caso não haja indicação de filiação do sindicato à federação;
- II. O banco não procederá ao desconto correspondente aos 10% (dez por cento) previstos na alínea "c", caso não haja indicação de filiação do sindicato à confederação;

Parágrafo quarto - O banco não procederá ao desconto correspondente aos 5% (cinco por cento) previstos na alínea “c”, caso não haja indicação de filiação do sindicato à central sindical.

Parágrafo quinto - Esta cláusula não se aplica ao empregado aprendiz a que se refere o art. 428, da CLT, pois, o trabalho do aprendiz é regulado por legislação específica, e não pela presente norma coletiva.

Parágrafo sexto - Os valores deverão ser creditados em favor das entidades sindicais profissionais, nas contas correntes indicadas em tabela anexa, no prazo de 10 (dez) dias úteis após o desconto.

Parágrafo sétimo - As entidades sindicais profissionais declaram que mediante o presente ajuste se abstém de pleitear e cobrar a contribuição sindical (“imposto sindical”), prevista no art. 578 e seguintes da CLT, relativamente aos exercícios de 2021 e 2022.

Parágrafo oitavo - Uma vez realizados os repasses das contribuições negociais às entidades sindicais, o banco informará por e-mail, no prazo de até 05 (cinco) dias corridos, contados da data do depósito:

a) Ao Sindicato profissional, por meio do ANEXO II - Informação do Banco ao Sindicato sobre a Contribuição Negocial:

a.1) O valor depositado em favor do sindicato (70% do valor descontado), com a indicação da data de sua realização (Exemplo: Se a soma dos valores descontados dos empregados for de R\$ 100,00, o Banco deverá informar que depositou R\$ 70,00 em favor do sindicato); e

a.2) A relação dos nomes e matrículas dos empregados que sofreram o desconto da contribuição negocial, indicando o valor correspondente à totalidade (100%) do valor descontado de cada um, individualmente.

b) À FEEB SP-MS, com cópia para a FENABAN, por meio do ANEXO IV - Dados Bancários das Entidades Sindicais e Informação do Banco à FEEB SP-MS sobre a Contribuição Negocial, o valor total dos depósitos em favor dos Sindicatos, da FEEB SP-MS e das Confederações, com a indicação da data de sua realização.³

³ Parágrafo oitavo inserido pela Cláusula 5ª da CCT Aditiva Retificadora.

Parágrafo nono - Os sindicatos e a FEEB SP-MS deverão manter seus cadastros atualizados junto aos Bancos, para o correto processamento da distribuição, bem como perante a FENABAN.⁴

CLÁUSULA 6ª - FUNDAMENTO LEGAL

A participação nos lucros ou resultados prevista nesta Convenção Coletiva de Trabalho refere-se respectivamente aos exercícios de **2020** e **2021**, atende ao disposto na legislação e Constituição Federal, é desvinculada da remuneração e não constitui base de incidência de nenhum encargo trabalhista ou previdenciário, não se lhe aplicando o princípio da habitualidade.

Parágrafo único - Para efeito de imposto de renda, a referida participação será tributada conforme determinam os parágrafos 5º ao 11º do artigo 3º da Lei 10.101, de 2000.

CLÁUSULA 7ª - REVISÃO DO ACORDO

As partes se comprometem a se reunir até o mês de dezembro de cada ano, e, não havendo necessidade, serão mantidos os critérios e condições previstos neste instrumento, sendo que, qualquer alteração quanto aos critérios e condições previstos somente poderá ocorrer por meio de acordo, sendo expressamente vedada a alteração unilateral.

CLÁUSULA 8ª - DO PRESSUPOSTO DA NEGOCIAÇÃO PRÉVIA CONVENÇÃO COLETIVA

Em caso de eventual dúvida quanto ao fiel cumprimento de regras referentes à presente Convenção Coletiva de Trabalho, as partes estabelecem que a judicialização seja precedida, obrigatoriamente, de negociação coletiva.

CLÁUSULA 9ª - SEGURANÇA JURÍDICA

As partes, neste ato, declaram apoio e se comprometem a defender, conjunta e separadamente, junto aos órgãos dos Poderes Executivo e Legislativo, as iniciativas que visam à ampliação da segurança jurídica para as negociações coletivas como um todo, especialmente, no que se refere à não incidência de encargos previdenciários e fiscais sobre a PLR.

⁴ Parágrafo nono inserido pela Cláusula 5ª da CCT Aditiva Retificadora.

CLÁUSULA 10 - PRIORIZAÇÃO DA NEGOCIAÇÃO COLETIVA

As partes ratificam que eventual judicialização das matérias atinentes às relações de trabalho deverá ser precedida, obrigatoriamente, de negociação coletiva.

Parágrafo único - A negociação coletiva prevista no *caput*, quaisquer que sejam as partes ou abrangência, deverão ser precedidas de ofício da FEEB SP-MS à FENABAN.

CLÁUSULA 11 - ABRANGÊNCIA TERRITORIAL

A presente Convenção Coletiva de Trabalho - Participação dos Empregados nos Lucros ou Resultados dos Bancos aplica-se às partes convenientes no âmbito territorial de suas representações. Assim, aplica-se a todos os empregados representados pelas entidades sindicais profissionais convenientes, respeitado o disposto na Resolução BACEN nº 4.820 de 29.05.2020.

CLÁUSULA 12 - VIGÊNCIA

A presente Convenção Coletiva de Trabalho - Participação dos Empregados nos Lucros ou Resultados dos Bancos tem vigência de 1º de janeiro de 2020 a 31 de dezembro de 2021.

São Paulo, 04 de setembro de 2020.

FENABAN - FEDERAÇÃO NACIONAL DOS BANCOS

SINDICATO DOS BANCOS NOS ESTADOS DE SAO PAULO, PARANÁ, MATO GROSSO, MATO GROSSO DO SUL, ACRE, AMAZONAS, PARÁ, AMAPÁ, RONDÔNIA E RORAIMA

Isaac Sidney Menezes Ferreira
Presidente

Adauto de Oliveira Duarte
Diretor de Relações Institucionais,
Trabalhistas e Sindicais

COMISSÃO NACIONAL DE NEGOCIAÇÕES - FENABAN

Fabiana Silva Ribeiro
Superintendente de Recursos Humanos

Juliano Ribeiro Marcílio
Diretor de Recursos Humanos

Karine Etchepare Wernz
Gerente Executiva

Matheus Neves Sinibaldi
Diretor

Sergio Guillinet Fajerman
Diretor Executivo

FEDERAÇÃO DOS EMPREGADOS EM ESTABELECIMENTOS BANCÁRIOS
DOS ESTADOS DE SÃO PAULO E MATO GROSSO DO SUL - FEEB SP/MS

Jeferson Rubens Boava
Presidente

Luís Rosas Júnior
OAB/SP 187.205

p/Procuração: SINDICATO DOS EMPREGADOS EM ESTABELECIMENTOS BANCÁRIOS
DE CAMPINAS E REGIÃO

Lourival Rodrigues da Silva
Presidente

p/Procuração: SINDICATO DOS EMPREGADOS EM ESTABELECIMENTOS BANCÁRIOS
DE PIRACICABA E REGIÃO

Carlos Renato da Silva
Vice-Presidente

p/Procuração: SINDICATO DOS EMPREGADOS EM ESTABELECIMENTOS BANCÁRIOS
DE RIO CLARO E REGIÃO

Reginaldo Lourenço Breda
Presidente

p/Procuração: SINDICATO DOS EMPREGADOS EM ESTABELECIMENTOS BANCÁRIOS
DE TUPÃ

Carlos Roberto Lopes Bueno
Secretário

P/Procuração - SINDICATO DOS EMPREGADOS EM ESTABELECIMENTOS BANCÁRIOS DE ANDRADINA, SINDICATO DOS EMPREGADOS EM ESTABELECIMENTOS BANCÁRIOS DE ARAÇATUBA, SINDICATO DOS EMPREGADOS EM ESTABELECIMENTOS BANCÁRIOS DE FRANCA, SINDICATO DOS EMPREGADOS EM ESTABELECIMENTOS BANCÁRIOS DE GUARATINGUETÁ, SINDICATO DOS EMPREGADOS EM ESTABELECIMENTOS BANCÁRIOS DE JAHÚ, SINDICATO DOS EMPREGADOS EM ESTABELECIMENTOS BANCÁRIOS DE LINS, SINDICATO DOS EMPREGADOS EM ESTABELECIMENTOS BANCÁRIOS DE MARILIA E REGIÃO, , SINDICATO DOS EMPREGADOS EM ESTABELECIMENTOS BANCÁRIOS DE PRESIDENTE VENCESLAU E REGIÃO, SINDICATO DOS EMPREGADOS EM ESTABELECIMENTOS BANCÁRIOS DE RIBEIRÃO PRETO E REGIÃO, SINDICATO DOS EMPREGADOS EM ESTABELECIMENTOS BANCÁRIOS E FINANCIÁRIOS DE SANTOS E REGIÃO, SINDICATO DOS EMPREGADOS EM ESTABELECIMENTOS BANCÁRIOS DE SÃO CARLOS, SINDICATO DOS EMPREGADOS EM ESTABELECIMENTOS BANCÁRIOS DE SÃO JOSÉ DOS CAMPOS, SINDICATO DOS EMPREGADOS EM ESTABELECIMENTOS BANCÁRIOS DE SÃO JOSÉ DO RIO PRETO, SINDICATO DOS EMPREGADOS EM ESTABELECIMENTOS BANCÁRIOS DE SOROCABA, SINDICATO DOS EMPREGADOS EM ESTABELECIMENTOS BANCÁRIOS DE VOTUPORANGA, SINDICATO DOS EMPREGADOS EM ESTABELECIMENTOS BANCÁRIOS DE CORUMBÁ - MS, SINDICATO DOS EMPREGADOS EM ESTABELECIMENTOS BANCÁRIOS DE NAVIRAÍ - MS, SINDICATO DOS EMPREGADOS EM ESTABELECIMENTOS BANCÁRIOS DE PONTA PORÃ - MS E SINDICATO DOS EMPREGADOS EM ESTABELECIMENTOS BANCÁRIOS DE TRÊS LAGOAS - MS E REGIÃO

Jeferson Rubens Boava
Presidente

Luís Rosas Júnior
OAB/SP 187.205

CONVENÇÃO COLETIVA DE TRABALHO ADITIVA

Pelo presente instrumento, de um lado, representando a categoria econômica, a FEDERAÇÃO NACIONAL DOS BANCOS - **FENABAN** e o Sindicato dos Bancos nos Estados de São Paulo, Paraná, Mato Grosso, Mato Grosso do Sul, Acre, Amazonas, Pará, Amapá, Rondônia e Roraima, e de outro lado, a Federação dos Empregados em Estabelecimentos Bancários dos Estados de São Paulo e Mato Grosso do Sul, e os Sindicatos dos Empregados em Estabelecimentos Bancários (SEEBs) de Andradina e Região, de Araçatuba e Região, de Campinas e Região, de Franca, de Guaratinguetá e Região, de Jaú e Região, de Lins e Região, de Marília e Região, de Piracicaba e Região, de Presidente Venceslau e Região, de Ribeirão Preto, de Rio Claro e Região, SEEBF de Santos, de São Carlos e Região, de São José dos Campos, de São José do Rio Preto e Região, de Sorocaba, de Tupã e Região e de Votuporanga, por seus representantes legais, e os Sindicatos dos Empregados em Estabelecimentos Bancários (SEEBs) de Corumbá, de Naviraí, de Ponta Porã e de Três Lagoas e Região, por seus representantes legais, celebram a presente Convenção Coletiva de Trabalho, nos seguintes termos:

CLÁUSULA 1ª - DA NEGOCIAÇÃO REALIZADA EM 12.03.2020

Em virtude de situação de força maior decorrente da pandemia, as partes deliberaram, em mesa de negociação, pelo teletrabalho e férias, incluindo a sua antecipação, no formato praticado pelos bancos no período, afastando-se a necessidade de observância das formalidades legais. A adoção de medidas emergenciais como estas, desde o início da declaração de pandemia, em 11.03.2020, foi imprescindível para proteger a saúde e a vida dos bancários.

Parágrafo primeiro - As condições do teletrabalho emergencial praticadas a partir de 12.03.2020, em face da prevenção e controle da transmissibilidade da COVID-19, permanecerão válidas e vigentes, enquanto perdurar a situação de Emergência de Saúde Pública de Importância Nacional, declarada por meio da Portaria nº 188/GM/MS, de 3 de fevereiro de 2020, ainda que o empregado alterne entre o teletrabalho e o trabalho presencial.

Parágrafo segundo - Consequentemente, mantêm-se para estes empregados as condições de teletrabalho emergencial atualmente praticadas.

CLÁUSULA 2ª - ABRANGÊNCIA TERRITORIAL

A presente Convenção Coletiva de Trabalho aplica-se às partes convenientes no âmbito territorial de suas representações. Aplica-se, ainda, a todos os empregados representados pelas entidades sindicais profissionais convenientes.

CLÁUSULA 3ª - VIGÊNCIA

A vigência da presente Convenção Coletiva de Trabalho terá a duração de 2 (dois) anos, de 1º de setembro de 2020 a 31 de agosto de 2022.

São Paulo, 04 de setembro de 2020.

FENABAN - FEDERAÇÃO NACIONAL DOS BANCOS

SINDICATO DOS BANCOS NOS ESTADOS DE SAO PAULO, PARANÁ, MATO GROSSO, MATO GROSSO DO SUL, ACRE, AMAZONAS, PARÁ, AMAPÁ, RONDÔNIA E RORAIMA

Isaac Sidney Menezes Ferreira
Presidente

Adauto de Oliveira Duarte
Diretor de Relações Institucionais,
Trabalhistas e Sindicais

COMISSÃO NACIONAL DE NEGOCIAÇÕES - FENABAN

Fabiana Silva Ribeiro
Superintendente de Recursos Humanos

Juliano Ribeiro Marcílio
Diretor de Recursos Humanos

Karine Etchepare Wernz
Gerente Executiva

Matheus Neves Sinibaldi
Diretor

Sergio Guillinet Fajerman
Diretor Executivo

FEDERAÇÃO DOS EMPREGADOS EM ESTABELECIMENTOS BANCÁRIOS
DOS ESTADOS DE SÃO PAULO E MATO GROSSO DO SUL - FEEB SP/MS

Jeferson Rubens Boava
Presidente

Luís Rosas Júnior
OAB/SP 187.205

p/Procuração: SINDICATO DOS EMPREGADOS EM ESTABELECIMENTOS BANCÁRIOS
DE CAMPINAS E REGIÃO

Lourival Rodrigues da Silva
Presidente

p/Procuração: SINDICATO DOS EMPREGADOS EM ESTABELECIMENTOS BANCÁRIOS
DE PIRACICABA E REGIÃO

Carlos Renato da Silva
Vice-Presidente

p/Procuração: SINDICATO DOS EMPREGADOS EM ESTABELECIMENTOS BANCÁRIOS
DE RIO CLARO E REGIÃO

Reginaldo Lourenço Breda
Presidente

p/Procuração: SINDICATO DOS EMPREGADOS EM ESTABELECIMENTOS BANCÁRIOS
DE TUPÃ

Carlos Roberto Lopes Bueno
Secretário

P/Procuração - SINDICATO DOS EMPREGADOS EM ESTABELECIMENTOS BANCÁRIOS DE ANDRADINA, SINDICATO DOS EMPREGADOS EM ESTABELECIMENTOS BANCÁRIOS DE ARAÇATUBA, SINDICATO DOS EMPREGADOS EM ESTABELECIMENTOS BANCÁRIOS DE FRANCA, SINDICATO DOS EMPREGADOS EM ESTABELECIMENTOS BANCÁRIOS DE GUARATINGUETÁ, SINDICATO DOS EMPREGADOS EM ESTABELECIMENTOS BANCÁRIOS DE JAÚ, SINDICATO DOS EMPREGADOS EM ESTABELECIMENTOS BANCÁRIOS DE LINS, SINDICATO DOS EMPREGADOS EM ESTABELECIMENTOS BANCÁRIOS DE MARILIA E REGIÃO, SINDICATO DOS EMPREGADOS EM ESTABELECIMENTOS BANCÁRIOS DE PRESIDENTE VENCESLAU E REGIÃO, SINDICATO DOS EMPREGADOS EM ESTABELECIMENTOS BANCÁRIOS DE RIBEIRÃO PRETO E REGIÃO, SINDICATO DOS EMPREGADOS EM ESTABELECIMENTOS BANCÁRIOS E FINANCIÁRIOS DE SANTOS E REGIÃO, SINDICATO DOS EMPREGADOS EM ESTABELECIMENTOS BANCÁRIOS DE SÃO CARLOS, SINDICATO DOS EMPREGADOS EM ESTABELECIMENTOS BANCÁRIOS DE SÃO JOSÉ DOS CAMPOS, SINDICATO DOS EMPREGADOS EM ESTABELECIMENTOS BANCÁRIOS DE SÃO JOSÉ DO RIO PRETO, SINDICATO DOS EMPREGADOS EM ESTABELECIMENTOS BANCÁRIOS DE SOROCABA, SINDICATO DOS EMPREGADOS EM ESTABELECIMENTOS BANCÁRIOS DE VOTUPORANGA, SINDICATO DOS EMPREGADOS EM ESTABELECIMENTOS BANCÁRIOS DE CORUMBÁ - MS, SINDICATO DOS EMPREGADOS EM ESTABELECIMENTOS BANCÁRIOS DE NAVIRAÍ - MS, SINDICATO DOS EMPREGADOS EM ESTABELECIMENTOS BANCÁRIOS DE PONTA PORÃ - MS E SINDICATO DOS EMPREGADOS EM ESTABELECIMENTOS BANCÁRIOS DE TRÊS LAGOAS - MS E REGIÃO

Jeferson Rubens Boava
Presidente

Luís Rosas Júnior
OAB/SP 187.205

CONVENÇÃO COLETIVA DE TRABALHO RELAÇÕES SINDICAIS

Pelo presente instrumento, de um lado, representando a categoria econômica, a FEDERAÇÃO NACIONAL DOS BANCOS - **FENABAN** e o Sindicato dos Bancos nos Estados de São Paulo, Paraná, Mato Grosso, Mato Grosso do Sul, Acre, Amazonas, Pará, Amapá, Rondônia e Roraima, e de outro lado, a Federação dos Empregados em Estabelecimentos Bancários dos Estados de São Paulo e Mato Grosso do Sul, e os Sindicatos dos Empregados em Estabelecimentos Bancários (SEEBs) de Andradina e Região, de Araçatuba e Região, de Campinas e Região, de Franca, de Guaratinguetá e Região, de Jaú e Região, de Lins e Região, de Marília e Região, de Piracicaba e Região, de Presidente Venceslau e Região, de Ribeirão Preto, de Rio Claro e Região, SEEBF de Santos, de São Carlos e Região, de São José dos Campos, de São José do Rio Preto e Região, de Sorocaba, de Tupã e Região e de Votuporanga, por seus representantes legais, e os Sindicatos dos Empregados em Estabelecimentos Bancários (SEEBs) de Corumbá, de Naviraí, de Ponta Porã e de Três Lagoas e Região, por seus representantes legais, celebram a presente Convenção Coletiva de Trabalho, nos seguintes termos:

CLÁUSULA 1ª - NEGOCIAÇÃO DE NORMAS COLETIVAS

Há quase 30 (trinta) anos a negociação coletiva de trabalho, prevista no art. 8º da Constituição Federal, é realizada nas seguintes modalidades:

- a)** com abrangência nacional e uniforme para todo o setor bancário;
- b)** com abrangência nacional e uniforme para cada banco, quando é o caso; e
- c)** com abrangência estadual, municipal ou por estabelecimento para cada banco, quando é o caso.

Parágrafo primeiro - Dentre as negociações de âmbito nacional para todo o setor destacam-se a Convenção Coletiva de Trabalho na data-base e a Convenção Coletiva de Trabalho de participação dos empregados nos lucros ou resultados dos bancos.

Parágrafo segundo - As negociações com abrangência nacional e setorial, da parte das entidades sindicais profissionais, são realizadas por uma comissão de líderes sindicais, composta por representantes da confederação, federações e sindicatos e, da parte das entidades sindicais representativas da categoria econômica, pela Comissão de Negociações da FENABAN.

CLÁUSULA 2ª - NEGOCIAÇÃO NACIONAL PERMANENTE

A negociação permanente, por meio das comissões nacionais, foi introduzida há mais de 20 anos e tem promovido, a seu tempo, a proteção e a melhoria das relações de trabalho, através da promoção e análise de informações, permitindo o esclarecimento de práticas, prevenção e modificação de procedimentos, sempre com foco na evolução das relações de trabalho, com base na autonomia coletiva da vontade.

A negociação formal, permanente e nacional, entre as entidades sindicais da categoria profissional e econômica, está organizada através das seguintes comissões e grupo de trabalho:

- a) Comissão Bipartite de Saúde no Trabalho;
- b) Comissão Bipartite de Segurança Bancária;
- c) Comissão Bipartite de Diversidade;
- d) Comissão Bipartite para Prevenção de Conflitos; e
- e) Grupo de Trabalho Bipartite sobre Relações Sindicais.

Parágrafo primeiro - A negociação coletiva permanente relacionada a temas de saúde teve início com a Comissão Paritária de Política sobre AIDS, constituída nos termos da Convenção Coletiva de Trabalho 1992/1993. Já a Convenção Coletiva de Trabalho 1995/1996 reconheceu a necessidade de ampliação da análise de temas de saúde, resultando na constituição da Comissão Bipartite de Saúde no Trabalho, mantida nos instrumentos subsequentes. Assim, a Comissão Paritária de Política sobre AIDS está incorporada pela Comissão Bipartite de Saúde no Trabalho.

Parágrafo segundo - A Comissão Bipartite de Segurança Bancária foi constituída nos termos da Convenção Coletiva de Trabalho 1991/1992 e mantida nos instrumentos subsequentes.

Parágrafo terceiro - A Comissão Bipartite de Diversidade, anteriormente denominada de Igualdade de Oportunidades, foi constituída nos termos da Convenção Coletiva de Trabalho 2001/2002 e mantida nos instrumentos subsequentes.

- a) a Comissão Bipartite de Diversidade desenvolve propostas de orientação a empregados, gestores e empregadores no sentido de prevenir eventuais situações que poderiam ser compreendidos como atos e posturas discriminatórias nos ambientes de trabalho e na sociedade de forma geral. Esta comissão realiza reuniões para o acompanhamento do Programa de Valorização da Diversidade; e
- b) o Programa FEBRABAN de Valorização da Diversidade no Setor Bancário e o Programa FEBRABAN de Capacitação Profissional e Inclusão Social de Pessoas com Deficiência do Setor Bancário servem de premissa para a orientação dos bancos na implementação de suas ações, de acordo com as diretrizes e planos de ação definidos ou que vierem a ser adotados no Programa.

Parágrafo quarto - A Comissão Bipartite para Prevenção de Conflitos tem por finalidade o acompanhamento e eventual aperfeiçoamento do mecanismo de prevenção.

Parágrafo quinto - O Grupo de Trabalho Bipartite sobre Relações Sindicais será constituído em razão da presente Convenção Coletiva de Trabalho. Terá caráter transitório e duração até o final da vigência desta Convenção Coletiva de Trabalho, tendo por finalidade sanar as dúvidas que venham surgir na aplicação das normas coletivas atinentes às relações sindicais, bem como, quando necessário, encaminhar recomendações às comissões que representam as categorias profissional e econômica nas negociações de âmbito nacional.

Parágrafo sexto - As partes estabelecem que, no prazo de 60 (sessenta) dias contados da data de assinatura desta Convenção Coletiva de Trabalho, fixarão calendário de reuniões trimestrais das comissões e grupos acima relacionados.

CLÁUSULA 3ª - RECONHECIMENTO DAS PARTES

As partes reconhecem a representatividade, legitimidade e regularidade dos registros das entidades que negociaram este instrumento coletivo de trabalho, listadas no Anexo I, pelos seguintes motivos:

- a) dificuldades técnicas enfrentadas para registro e atualização de dados junto ao Cadastro Nacional das Entidades Sindicais - CNES da Secretaria do Trabalho do Ministério da Economia;
- b) suporte na autonomia constitucional das entidades sindicais;
- c) amparo no princípio da boa-fé; e

- d) reconhecimento recíproco entre as partes que negociam há mais de 20 anos as Convenções Coletivas de Trabalho.

CLÁUSULA 4ª - MANDATO DA DIRETORIA DA ENTIDADE SINDICAL

As partes reconhecem, inclusive juridicamente, a duração máxima de 4 (quatro) anos para o mandato de diretoria das entidades sindicais da categoria profissional e econômica, que participam deste instrumento coletivo de trabalho.

Parágrafo primeiro - É vedado o aumento da duração máxima do mandato de diretoria de entidade sindical, através de Acordo Coletivo de Trabalho.

Parágrafo segundo - Como regra de transição, as partes reconhecem a duração atual dos mandatos de diretoria superiores a 4 (quatro) anos, iniciados até 1º.12.2018, até o término da vigência dos mesmos.

CLÁUSULA 5ª - MUNICÍPIOS COM MAIS DE UMA REPRESENTAÇÃO SINDICAL

As partes reconhecem as entidades sindicais listadas no Anexo II, como representantes dos municípios que constam do registro no Cadastro Nacional das Entidades Sindicais - CNES da Secretaria do Trabalho do Ministério da Economia, como representados por mais de uma entidade.

Parágrafo único - A comissão de negociação representativa da categoria profissional informará, até o dia 12.09.2020, qual entidade sindical representa a base territorial, com relação aos municípios presentes na lista, que ainda não tiveram a indicação da entidade sindical representativa. Havendo controvérsia judicializada, o banco efetuará nos autos o depósito judicial da contribuição negocial.

CLÁUSULA 6ª - ESTABILIDADE DO DIRIGENTE SINDICAL

É assegurada a estabilidade provisória, aos empregados dirigentes do sindicato profissional signatário desta Convenção Coletiva de Trabalho, conforme Anexo III, não podendo ser ultrapassada a quantidade de dirigentes deste Anexo, por entidade sindical, respeitados os limites previstos na tabela abaixo:

Empregados do Setor na Base Territorial	Número de Dirigentes	Empregados do Setor na Base Territorial	Número de Dirigentes
Acima de 128.000	88	2.001 a 4.000	43
64.001 a 128.000	0	1.001 a 2.000	36
32.001 a 64.000	0	501 a 1.000	29
16.001 a 32.000	70	251 a 500	22
8.001 a 16.000	66	001 a 250	19
4.001 a 8.000	56		

Parágrafo primeiro - Após a aplicação da regra de transição prevista nesta cláusula, o número de dirigentes de sindicatos profissionais será limitado ao número atual, quando inferior ao limite previsto na tabela acima, e, se superior, deverá ser reduzido até os limites acima previstos.

Parágrafo segundo - A comissão de negociação representativa da categoria profissional, através da FEEB SP-MS, enviará à comissão de negociação representativa da categoria econômica, através da FENABAN, até o dia 30.09.2020, ofício relacionando até 25 (vinte e cinco) dirigentes de federações ou confederação, que terão estabilidade, desde que listados no Anexo III, sendo que tal quantidade de dirigentes se somará à prevista na tabela acima.

Parágrafo terceiro - O número de dirigentes sindicais de categoria profissional com estabilidade provisória prevista nesta cláusula terá distribuição entre os bancos estabelecidos na base territorial da entidade sindical profissional.

Parágrafo quarto - Para a apuração da quantidade de dirigentes sindicais estáveis que embasou o processo de negociação coletiva, tomou-se como referência:

- a) os dados disponibilizados ao público pelo antigo Ministério do Trabalho, por meio do Registro Anual de Informações Sociais - RAIS/2016;
- b) na apuração do número de empregados foram considerados os seguintes códigos da Classificação Nacional das Atividades Econômicas - CNAE (versão 2.0 Classe): 64.21-2 - Bancos Comerciais, 64.22-1 - Bancos Múltiplos com Carteira Comercial, 64.23-9 - Caixas Econômicas, 64.31-0 - Bancos Múltiplos sem Carteira Comercial e 64.32-8 - Bancos de Investimento; e

c) a soma do total de municípios da base territorial declarada no Cadastro Nacional das Entidades Sindicais - CNES da Secretaria do Trabalho do Ministério da Economia. Nos municípios que constam no registro em mais de um sindicato profissional, o município foi considerado somente em uma entidade sindical, observado o disposto na cláusula terceira desta Convenção Coletiva de Trabalho.

Parágrafo quinto - A estabilidade provisória beneficiará o dirigente sindical, até que complete 68 (sessenta e oito) anos de idade, desde que tenha adquirido o direito à aposentadoria.

Parágrafo sexto - Em caso de fusão de entidades sindicais, durante a vigência do instrumento coletivo, serão mantidas as estabilidades acordadas na assinatura da Convenção Coletiva de Trabalho, até o término de vigência da mesma.

Parágrafo sétimo - A estabilidade provisória prevista nesta cláusula é assegurada para a atuação exclusiva no exercício das atribuições de mandato, na respectiva entidade sindical.

Parágrafo oitavo - O número de dirigentes sindicais de entidade representativa de categoria profissional, com estabilidade provisória prevista nesta cláusula, substitui o número de dirigentes previsto na legislação trabalhista.

Parágrafo nono - Esta cláusula se aplica exclusivamente às entidades sindicais profissionais signatárias deste instrumento coletivo de trabalho, portanto, não se aplica às não signatárias.

Parágrafo dez - Segundo o entendimento da entidade sindical representativa da categoria econômica, aos sindicatos profissionais não signatários desta Convenção Coletiva de Trabalho, se aplica o limite previsto no artigo 543, § 3º, da CLT.

Parágrafo onze - O Anexo III desta Convenção Coletiva de Trabalho será atualizado para vigência a partir de 1º.10.2020, devendo constar as assinaturas da FEED SP-MS e da Comissão de Negociações da FENABAN, e, cada atualização posterior, somente será considerada válida quando assinadas pelo banco, entidade sindical, FEED SP-MS e FENABAN.

Parágrafo doze - Como regra de transição, as partes estabelecem que:

a) o limite de idade previsto no parágrafo quinto não será aplicado até o término da vigência da Convenção Coletiva de Trabalho, que se iniciará em 1º.09.2020; e

- b) será assegurada a estabilidade provisória a todos dirigentes sindicais de sindicatos, federações e confederação, relacionados no Anexo III, até o dia 31.08.2020, ou até o final do mandato sindical, prevalecendo o que for mais benéfico, desde que tenha iniciado o mandato antes de 1º.12.2018.

CLÁUSULA 7ª - FREQUÊNCIA LIVRE ANUAL DE DIRIGENTE SINDICAL

A comissão de negociação representativa da categoria profissional, através da FEEB SP-MS, indicará até 20% (vinte por cento) do número total de dirigentes de entidades sindicais, de cada banco, que terão frequência livre, desde que listados no Anexo III.

Parágrafo primeiro - A comissão de negociação representativa da categoria profissional, através da FEEB SP-MS, será responsável pela indicação de substitutos à comissão de negociação representativa da categoria econômica, através da FENABAN, sempre que necessário.

Parágrafo segundo - A comissão nacional de negociação das entidades sindicais profissionais, através da FEEB SP-MS, indicará à categoria econômica, através da FENABAN, os nomes dos dirigentes liberados, os bancos com quem mantém vínculo empregatício, os estabelecimentos de lotação e o período de liberação para frequência livre, durante a vigência da Convenção Coletiva de Trabalho.

Parágrafo terceiro - Esta cláusula se aplica às entidades sindicais profissionais signatárias deste instrumento coletivo, e, para a definição do número de dirigentes sindicais com possibilidade de frequência livre anual remunerada pelos bancos, considerou-se o histórico e o número de entidades que são parte desta Convenção Coletiva de Trabalho.

Parágrafo quarto - Fica estipulado que a liberação prevista na presente cláusula é limitada a 1 (um) dirigente por agência bancária ou posto bancário.

Parágrafo quinto - A frequência livre anual remunerada beneficiará o dirigente sindical, até que complete 68 (sessenta e oito) anos de idade, desde que tenha adquirido o direito à aposentadoria.

Parágrafo sexto - A negociação entre entidade sindical e banco, que tenha como objeto a frequência livre anual remunerada de dirigente sindical, deve ser formalizada em Acordo Coletivo de Trabalho, cuja vigência terá seu termo junto com a vigência deste instrumento coletivo. Cópias do instrumento coletivo devem ficar em poder das comissões nacionais de negociação coletiva, das categorias profissional e econômica, respectivamente, através da FEEB SP-MS e da FENABAN.

Parágrafo sétimo - A remuneração pelo banco, como se o dirigente sindical estivesse efetivamente trabalhando, ocorrerá, nos termos da legislação vigente, inclusive durante as férias e em caso de ausências justificadas nos termos da lei, sendo que as comunicações destas situações serão de responsabilidade da entidade sindical.

Parágrafo oitavo - Os dirigentes sindicais beneficiados pela frequência livre anual gozarão os dias de férias anuais remuneradas nos termos da presente cláusula, sendo que a conversão de parte destas em abono pecuniário, nos termos do artigo 143 da CLT, será realizada após a comunicação, formal e prévia desta situação, pela entidade sindical.

Parágrafo nono - A modalidade de frequência livre prevista nesta cláusula é concedida para a atuação exclusiva no exercício das atribuições do mandato, na respectiva entidade sindical.

Parágrafo dez - O Anexo III desta Convenção Coletiva de Trabalho será atualizado, para vigência a partir de 1º.10.2020, devendo constar as assinaturas da FEEB SP-MS e da Comissão de Negociações da FENABAN e cada atualização posterior somente será considerada válida, quando assinadas pelo banco, entidade sindical, FEEB SP-MS e pela FENABAN.

Parágrafo onze - Como regra de transição, as partes estabelecem que:

- a) O limite de idade previsto no parágrafo quinto não será aplicado até o término da vigência da Convenção Coletiva de Trabalho, que se iniciará em 1º.09.2020; e
- b) Fica assegurada a frequência livre aos dirigentes sindicais que se encontram nesta condição, na data da assinatura deste instrumento coletivo de trabalho, reconhecendo-se o Anexo III, até que haja o cumprimento da cota de 20% (vinte por cento) prevista no caput desta cláusula, e negociação de Acordo Coletivo de Trabalho, observada a data limite de 31.08.2022.

CLÁUSULA 8ª - FREQUÊNCIA LIVRE DE 3 DIAS DO DIRIGENTE SINDICAL

Os dirigentes de sindicato, federação ou confederação, não beneficiados pela cláusula de frequência livre anual de dirigente sindical, poderão ausentar-se do serviço, somente para participação em curso ou encontro sindical, até 3 (três) dias por ano, observada a limitação de 2 (duas) ausências simultâneas de empregados por estabelecimento, desde que pré-avisado o banco, por escrito, pelo respectiva entidade sindical, com a antecedência mínima de 7 (sete) dias úteis.

Parágrafo primeiro - A ausência nestas condições será considerada como dia trabalhado, com cumprimento integral da jornada diária de trabalho.

Parágrafo segundo - Se o dirigente sindical for parte da diretoria de mais de uma entidade sindical, somente terá direito à ausência anual de 3 (três) dias, prevista nesta cláusula, por uma das entidades, sendo vedada a acumulação do benefício.

Parágrafo terceiro - A negociação entre entidade sindical e banco, que tenha como objeto a frequência livre remunerada de 3 (três) dias ao ano, de dirigente sindical, deve ser formalizada em Acordo Coletivo de Trabalho, cuja vigência terá seu termo junto com a vigência desta norma coletiva. Cópias do instrumento coletivo devem ser enviadas, no prazo de 15 (quinze) dias da assinatura, às comissões nacionais de negociação coletiva, das categorias profissional e econômica, respectivamente, através da FEEB SP-MS e da FENABAN.

CLÁUSULA 9ª - SINDICALIZAÇÃO

Facilitar-se-á às entidades sindicais profissionais a realização de campanha de sindicalização, a cada 12 (doze) meses, em dia, local e horário previamente acordados com a direção do banco.

CLÁUSULA 10 - QUADRO DE AVISOS SINDICAL

Os bancos colocarão à disposição das entidades profissionais convenientes quadro para afixação de comunicados oficiais de interesse da categoria que serão encaminhados, previamente, ao setor competente do banco, para os devidos fins, incumbindo-se este da sua afixação dentro das vinte e quatro horas posteriores ao recebimento. Não serão permitidas matérias político-partidárias ou ofensivas a quem quer que seja.

CLÁUSULA 11 - CONTRIBUIÇÃO NEGOCIAL

Fica instituída e considera-se válida a contribuição negocial, com fundamento na Constituição Federal, expressamente fixada nesta Convenção Coletiva de Trabalho, aprovada em assembleias sindicais dos empregados, para custeio das entidades sindicais profissionais, em decorrência das negociações coletivas trabalhistas de data-base, a ser descontada pelos bancos nos contracheques dos empregados, nas folhas de pagamento referentes ao mês de setembro dos anos 2020 e 2021 - mês da data-base da categoria - na forma dos parágrafos seguintes.

Parágrafo primeiro - Os valores das contribuições previstas no *caput* desta cláusula correspondem a 1,5% (um vírgula cinco por cento) do salário-básico vigente do empregado, acrescido da gratificação de função, de caixa e de compensador de cheques, e anuênios, se pagos no mês, com os limites mínimo de R\$ 50,00 (cinquenta reais) e máximo de R\$ 250,00 (duzentos e cinquenta reais), sob a rubrica de “contribuição negocial”.

Parágrafo segundo - Os valores descontados dos empregados serão distribuídos pelo banco entre as entidades, na proporção apresentada abaixo, e de acordo com a demonstração contida no ANEXO I - Lista de Representação e Contribuição Negocial:

- a) 70% (setenta por cento) para o sindicato respectivo;
- b) 15% (quinze por cento) para a federação respectiva; e
- c) 15% (quinze por cento) para a confederação respectiva, que permanecerá com 10% (dez por cento) do valor e repassará 5% (cinco por cento) para a central sindical à qual o sindicato estiver filiado.

Parágrafo terceiro - Não havendo indicação, no Anexo I, de filiação do sindicato a uma ou mais entidades de grau superior, o desconto da contribuição negocial dos empregados lotados na respectiva base de representação será proporcional, e não ocorrerá redistribuição do valor, observando-se, nestes casos, as seguintes condições:

- I. O banco não procederá ao desconto correspondente aos 15% (quinze por cento) previstos na alínea “b”, caso não haja indicação de filiação do sindicato à federação; e
- II. O banco não procederá ao desconto correspondente aos 10% (dez por cento) previstos na alínea “c”, caso não haja indicação de filiação do sindicato à confederação.

Parágrafo quarto - O banco não procederá ao desconto correspondente aos 5% (cinco por cento) previstos na alínea “c”, caso não haja indicação de filiação do sindicato à central sindical.

Parágrafo quinto - Esta cláusula não se aplica ao empregado aprendiz a que se refere o art. 428, da CLT, pois, o trabalho do aprendiz é regulado por legislação específica, e não pela presente norma coletiva.

Parágrafo sexto - Os valores deverão ser creditados em favor das entidades sindicais profissionais, nas contas correntes indicadas no Anexo IV, no prazo de 10 (dez) dias úteis após o desconto.

Parágrafo sétimo - As entidades sindicais profissionais declaram que mediante o presente ajuste se abstém de pleitear e cobrar a contribuição sindical (“imposto sindical”), prevista no art. 578 e seguintes da CLT, relativamente aos exercícios de 2021 e 2022.

Parágrafo oitavo - Uma vez realizados os repasses das contribuições negociais às entidades sindicais, o banco informará por e-mail, no prazo de até 05 (cinco) dias corridos, contados da data do depósito:

a) Ao Sindicato profissional, por meio do ANEXO II - Informação do Banco ao Sindicato sobre a Contribuição Negocial:

a.1) O valor depositado em favor do sindicato (70% do valor descontado), com a indicação da data de sua realização (Exemplo: Se a soma dos valores descontados dos empregados for de R\$ 100,00, o Banco deverá informar que depositou R\$ 70,00 em favor do sindicato); e

a.2) A relação dos nomes e matrículas dos empregados que sofreram o desconto da contribuição negocial, indicando o valor correspondente à totalidade (100%) do valor descontado de cada um, individualmente.

b) À FEEB SP-MS, com cópia para a FENABAN, por meio do ANEXO IV - Dados Bancários das Entidades Sindicais e Informação do Banco à FEEB SP-MS sobre a Contribuição Negocial, o valor total dos depósitos em favor dos Sindicatos, da FEEB SP-MS e das Confederações, com a indicação da data de sua realização.¹

Parágrafo nono - Os sindicatos e a FEEB SP-MS deverão manter seus cadastros atualizados junto aos Bancos, para o correto processamento da distribuição, bem como perante a FENABAN.²

¹ Parágrafo oitavo inserido pela Cláusula 5ª da CCT Aditiva Retificadora.

² Parágrafo nono inserido pela Cláusula 5ª da CCT Aditiva Retificadora.

CLÁUSULA 12 - CONTRIBUIÇÃO ASSOCIATIVA

Os bancos descontarão em folha de pagamento, mediante autorização prévia, expressa e individual do empregado, e com repasse pelo banco à entidade sindical, mensalidades associativas, com envio da relação dos associados que sofreram os descontos e em relação complementar, os nomes dos associados que tiveram o desconto interrompido naquele mês.

Parágrafo único - Os valores deverão ser creditados em favor das entidades sindicais profissionais, no prazo de 10 (dez) dias úteis após o desconto.

CLÁUSULA 13 - PRIORIZAÇÃO DA NEGOCIAÇÃO COLETIVA

As partes ratificam que eventual judicialização das matérias atinentes às relações de trabalho deverá ser precedida, obrigatoriamente, de negociação coletiva.

Parágrafo único - A negociação coletiva prevista no caput, quaisquer que sejam as partes ou abrangência, deverão ser precedidas de ofício da FEEB SP-MS à FENABAN.

CLÁUSULA 14 - ABRANGÊNCIA TERRITORIAL

A presente Convenção Coletiva de Trabalho sobre Relações Sindicais aplica-se às partes convenientes no âmbito territorial de suas representações. Aplica-se, ainda, a todos os empregados representados pelas entidades sindicais profissionais convenientes.

CLÁUSULA 15 - VIGÊNCIA

A vigência da presente Convenção Coletiva de Trabalho sobre Relações Sindicais terá a duração de 2 (dois) anos, de 1º de setembro de 2020 a 31 de agosto de 2022.

São Paulo, 04 de setembro de 2020.

FENABAN - FEDERAÇÃO NACIONAL DOS BANCOS

SINDICATO DOS BANCOS NOS ESTADOS DE SAO PAULO, PARANÁ, MATO GROSSO,
MATO GROSSO DO SUL, ACRE, AMAZONAS, PARÁ, AMAPÁ, RONDÔNIA E RORAIMA

Isaac Sidney Menezes Ferreira
Presidente

Adauto de Oliveira Duarte
Diretor de Relações Institucionais,
Trabalhistas e Sindicais

COMISSÃO NACIONAL DE NEGOCIAÇÕES - FENABAN

Fabiana Silva Ribeiro
Superintendente de Recursos Humanos

Juliano Ribeiro Marcílio
Diretor de Recursos Humanos

Karine Etchepare Wernz
Gerente Executiva

Matheus Neves Sinibaldi
Diretor

Sergio Guillinet Fajerman
Diretor Executivo

FEDERAÇÃO DOS EMPREGADOS EM ESTABELECIMENTOS BANCÁRIOS
DOS ESTADOS DE SÃO PAULO E MATO GROSSO DO SUL - FEEB SP/MS

Jeferson Rubens Boava
Presidente

Luís Rosas Júnior
OAB/SP 187.205

p/Procuração: SINDICATO DOS EMPREGADOS EM ESTABELECIMENTOS BANCÁRIOS
DE CAMPINAS E REGIÃO

Lourival Rodrigues da Silva
Presidente

p/Procuração: SINDICATO DOS EMPREGADOS EM ESTABELECIMENTOS BANCÁRIOS
DE PIRACICABA E REGIÃO

Carlos Renato da Silva
Vice-Presidente

p/Procuração: SINDICATO DOS EMPREGADOS EM ESTABELECIMENTOS BANCÁRIOS DE RIO CLARO E REGIÃO

Reginaldo Lourenço Breda
Presidente

p/Procuração: SINDICATO DOS EMPREGADOS EM ESTABELECIMENTOS BANCÁRIOS DE TUPÃ

Carlos Roberto Lopes Bueno
Secretário

P/Procuração - SINDICATO DOS EMPREGADOS EM ESTABELECIMENTOS BANCÁRIOS DE ANDRADINA, SINDICATO DOS EMPREGADOS EM ESTABELECIMENTOS BANCÁRIOS DE ARAÇATUBA, SINDICATO DOS EMPREGADOS EM ESTABELECIMENTOS BANCÁRIOS DE FRANCA, SINDICATO DOS EMPREGADOS EM ESTABELECIMENTOS BANCÁRIOS DE GUARATINGUETÁ, SINDICATO DOS EMPREGADOS EM ESTABELECIMENTOS BANCÁRIOS DE JAHÚ, SINDICATO DOS EMPREGADOS EM ESTABELECIMENTOS BANCÁRIOS DE LINS, SINDICATO DOS EMPREGADOS EM ESTABELECIMENTOS BANCÁRIOS DE MARILIA E REGIÃO, SINDICATO DOS EMPREGADOS EM ESTABELECIMENTOS BANCÁRIOS DE PRESIDENTE VENCESLAU E REGIÃO, SINDICATO DOS EMPREGADOS EM ESTABELECIMENTOS BANCÁRIOS DE RIBEIRÃO PRETO E REGIÃO, SINDICATO DOS EMPREGADOS EM ESTABELECIMENTOS BANCÁRIOS E FINANCIÁRIOS DE SANTOS E REGIÃO, SINDICATO DOS EMPREGADOS EM ESTABELECIMENTOS BANCÁRIOS DE SÃO CARLOS, SINDICATO DOS EMPREGADOS EM ESTABELECIMENTOS BANCÁRIOS DE SÃO JOSÉ DOS CAMPOS, SINDICATO DOS EMPREGADOS EM ESTABELECIMENTOS BANCÁRIOS DE SÃO JOSÉ DO RIO PRETO, SINDICATO DOS EMPREGADOS EM ESTABELECIMENTOS BANCÁRIOS DE SOROCABA, SINDICATO DOS EMPREGADOS EM ESTABELECIMENTOS BANCÁRIOS DE VOTUPORANGA, SINDICATO DOS EMPREGADOS EM ESTABELECIMENTOS BANCÁRIOS DE CORUMBÁ - MS, SINDICATO DOS EMPREGADOS EM ESTABELECIMENTOS BANCÁRIOS DE NAVIRAÍ - MS, SINDICATO DOS EMPREGADOS EM ESTABELECIMENTOS BANCÁRIOS DE PONTA PORÃ - MS E SINDICATO DOS EMPREGADOS EM ESTABELECIMENTOS BANCÁRIOS DE TRÊS LAGOAS - MS E REGIÃO

Jeferson Rubens Boava
Presidente

Luís Rosas Júnior
OAB/SP 187.205

CONVENÇÃO COLETIVA DE TRABALHO ADITIVA

Pelo presente instrumento, de um lado, representando a categoria econômica, a FEDERAÇÃO NACIONAL DOS BANCOS - **FENABAN** e o Sindicato dos Bancos nos Estados de São Paulo, Paraná, Mato Grosso, Mato Grosso do Sul, Acre, Amazonas, Pará, Amapá, Rondônia e Roraima, e de outro lado, a Federação dos Empregados em Estabelecimentos Bancários dos Estados de São Paulo e Mato Grosso do Sul, e os Sindicatos dos Empregados em Estabelecimentos Bancários (SEEBs) de Andradina e Região, de Araçatuba e Região, de Campinas e Região, de Franca, de Guaratinguetá e Região, de Jaú e Região, de Lins e Região, de Marília e Região, de Piracicaba e Região, de Presidente Venceslau e Região, de Ribeirão Preto, de Rio Claro e Região, SEEBF de Santos, de São Carlos e Região, de São José dos Campos, de São José do Rio Preto e Região, de Sorocaba, de Tupã e Região e de Votuporanga, e os Sindicatos dos Empregados em Estabelecimentos Bancários (SEEBs) de Corumbá, de Naviraí, de Ponta Porã e de Três Lagoas e Região, por seus representantes legais, celebram a presente Convenção Coletiva de Trabalho Aditiva, nos seguintes termos:

CLÁUSULA 1ª - DAS COOPERATIVAS

É assegurada a estabilidade provisória prevista na lei das cooperativas, exclusivamente ao dirigente de cooperativa, pertencente a esta categoria profissional, quando cumpridas, cumulativamente, as seguintes condições:

- a) a natureza da atividade da cooperativa deve possuir identidade e similaridade com a atividade do setor financeiro, bem como as que demandam autorização formal do Banco Central para seu funcionamento. Assim, as cooperativas cujo objeto social seja distinto à atividade do segmento financeiro, tais como produtos veterinários e pet shop, consultoria em geral, turismo e lazer, aquisição de produtos alimentícios, e venda de produtos de beleza, não resultará em garantia de estabilidade provisória, aos empregados que sejam dirigentes destas cooperativas;
- b) a atividade desenvolvida pela cooperativa deve ser de efetivo interesse coletivo dos empregados dos bancos, e tenha havido efetiva prestação direta de serviços e de assistência aos associados, nos últimos 120 (cento e vinte) dias, devidamente registrada nos livros fiscais e contábeis obrigatórios; e
- c) a cooperativa deve comprovar que atende a efetivo interesse público e coletivo dos empregados do banco, previsto na Lei nº 5.764/1971.

Parágrafo único - As partes não reconhecem qualquer direito à representação da categoria profissional prevista na Constituição Federal, pois são privativas das entidades sindicais.

CLÁUSULA 2ª - ABRANGÊNCIA TERRITORIAL

A presente Convenção Coletiva de Trabalho aplica-se às partes convenentes no âmbito territorial de suas representações. Aplica-se, ainda, a todos os empregados representados pelas entidades sindicais profissionais convenentes.

CLÁUSULA 3ª - VIGÊNCIA

A vigência da presente Convenção Coletiva de Trabalho terá a duração de 2 (dois) anos, de 1º de setembro de 2020 a 31 de agosto de 2022.

São Paulo, 04 de setembro de 2020.

FENABAN - FEDERAÇÃO NACIONAL DOS BANCOS

SINDICATO DOS BANCOS NOS ESTADOS DE SAO PAULO, PARANÁ, MATO GROSSO, MATO GROSSO DO SUL, ACRE, AMAZONAS, PARÁ, AMAPÁ, RONDÔNIA E RORAIMA

Isaac Sidney Menezes Ferreira
Presidente

Adauto de Oliveira Duarte
Diretor de Relações Institucionais,
Trabalhistas e Sindicais

COMISSÃO NACIONAL DE NEGOCIAÇÕES - FENABAN

Fabiana Silva Ribeiro
Superintendente de Recursos Humanos

Juliano Ribeiro Marcílio
Diretor de Recursos Humanos

Karine Etchepare Wernz
Gerente Executiva

Matheus Neves Sinibaldi
Diretor

Sergio Guillinet Fajerman
Diretor Executivo

FEDERAÇÃO DOS EMPREGADOS EM ESTABELECIMENTOS BANCÁRIOS
DOS ESTADOS DE SÃO PAULO E MATO GROSSO DO SUL - FEEB SP/MS

Jeferson Rubens Boava
Presidente

Luís Rosas Júnior
OAB/SP 187.205

p/Procuração: SINDICATO DOS EMPREGADOS EM ESTABELECIMENTOS BANCÁRIOS
DE CAMPINAS E REGIÃO

Lourival Rodrigues da Silva
Presidente

p/Procuração: SINDICATO DOS EMPREGADOS EM ESTABELECIMENTOS BANCÁRIOS
DE PIRACICABA E REGIÃO

Carlos Renato da Silva
Vice-Presidente

p/Procuração: SINDICATO DOS EMPREGADOS EM ESTABELECIMENTOS BANCÁRIOS
DE RIO CLARO E REGIÃO

Reginaldo Lourenço Breda
Presidente

p/Procuração: SINDICATO DOS EMPREGADOS EM ESTABELECIMENTOS BANCÁRIOS
DE TUPÃ

Carlos Roberto Lopes Bueno
Secretário

P/Procuração - SINDICATO DOS EMPREGADOS EM ESTABELECIMENTOS BANCÁRIOS DE ANDRADINA, SINDICATO DOS EMPREGADOS EM ESTABELECIMENTOS BANCÁRIOS DE ARAÇATUBA, SINDICATO DOS EMPREGADOS EM ESTABELECIMENTOS BANCÁRIOS DE FRANCA, SINDICATO DOS EMPREGADOS EM ESTABELECIMENTOS BANCÁRIOS DE GUARATINGUETÁ, SINDICATO DOS EMPREGADOS EM ESTABELECIMENTOS BANCÁRIOS DE JAHÚ, SINDICATO DOS EMPREGADOS EM ESTABELECIMENTOS BANCÁRIOS DE LINS, SINDICATO DOS EMPREGADOS EM ESTABELECIMENTOS BANCÁRIOS DE MARILIA E REGIÃO, , SINDICATO DOS EMPREGADOS EM ESTABELECIMENTOS BANCÁRIOS DE PRESIDENTE VENCESLAU E REGIÃO, SINDICATO DOS EMPREGADOS EM ESTABELECIMENTOS BANCÁRIOS DE RIBEIRÃO PRETO E REGIÃO, SINDICATO DOS EMPREGADOS EM ESTABELECIMENTOS BANCÁRIOS E FINANCIÁRIOS DE SANTOS E REGIÃO, SINDICATO DOS EMPREGADOS EM ESTABELECIMENTOS BANCÁRIOS DE SÃO CARLOS, SINDICATO DOS EMPREGADOS EM ESTABELECIMENTOS BANCÁRIOS DE SÃO JOSÉ DOS CAMPOS, SINDICATO DOS EMPREGADOS EM ESTABELECIMENTOS BANCÁRIOS DE SÃO JOSÉ DO RIO PRETO, SINDICATO DOS EMPREGADOS EM ESTABELECIMENTOS BANCÁRIOS DE SOROCABA, SINDICATO DOS EMPREGADOS EM ESTABELECIMENTOS BANCÁRIOS DE VOTUPORANGA, SINDICATO DOS EMPREGADOS EM ESTABELECIMENTOS BANCÁRIOS DE CORUMBÁ - MS, SINDICATO DOS EMPREGADOS EM ESTABELECIMENTOS BANCÁRIOS DE NAVIRAÍ - MS, SINDICATO DOS EMPREGADOS EM ESTABELECIMENTOS BANCÁRIOS DE PONTA PORÃ - MS E SINDICATO DOS EMPREGADOS EM ESTABELECIMENTOS BANCÁRIOS DE TRÊS LAGOAS - MS E REGIÃO

Jeferson Rubens Boava
Presidente

Luís Rosas Júnior
OAB/SP 187.205

CONVENÇÃO COLETIVA DE TRABALHO ADITIVA E RETIFICADORA

Por este instrumento, de um lado, o Sindicato dos Bancos nos Estados de São Paulo, Paraná, Mato Grosso, Mato Grosso do Sul, Acre, Amazonas, Pará, Amapá, Rondônia e Roraima e a Federação Nacional dos Bancos, e de outro lado, a Federação dos Empregados em Estabelecimentos Bancários dos Estados de São Paulo e Mato Grosso do Sul (FEEB SP-MS), e os Sindicatos dos Empregados em Estabelecimentos Bancários (SEEBs) de Andradina e Região, de Araçatuba e Região, de Campinas e Região, de Franca, de Guaratinguetá e Região, de Jaú e Região, de Lins e Região, de Marília e Região, de Piracicaba e Região, de Presidente Venceslau e Região, de Ribeirão Preto, de Rio Claro e Região, SEEBF de Santos, de São Carlos e Região, de São José dos Campos, de São José do Rio Preto e Região, de Sorocaba, de Tupã e Região e de Votuporanga, por seus representantes legais, e os Sindicatos dos Empregados em Estabelecimentos Bancários (SEEBs) de Corumbá, de Naviraí, de Ponta Porã e de Três Lagoas e Região, por seus representantes legais, celebram a presente Convenção Coletiva de Trabalho, nos seguintes termos:

CLÁUSULA 1ª - REAJUSTE SALARIAL

O parágrafo terceiro da cláusula primeira da Convenção Coletiva de Trabalho de Data-base passa a ter a seguinte redação:

Parágrafo terceiro - *Na hipótese de empregados admitidos após 1º.09.2019 ou após 1º.09.2020, ou em se tratando de banco constituído e em funcionamento depois destas datas, o reajuste respectivo será calculado de forma proporcional em relação à data de admissão, com preservação da hierarquia salarial e respeitados os paradigmas quando existentes.*

CLÁUSULA 2ª - PARTICIPAÇÃO NOS LUCROS OU RESULTADOS (PLR) - EXERCÍCIO 2020

A alínea "a", da cláusula primeira da Convenção Coletiva de Trabalho de Participação nos Lucros ou Resultados - Exercícios 2020 e 2021 passa a ter a seguinte redação:

a) Regra Básica

*Esta parcela corresponderá a 90% (noventa por cento) do salário-base acrescido das verbas fixas de natureza salarial, vigentes em 1º.09.2020 mais o valor fixo de **R\$ 2.457,29 (dois mil, quatrocentos e cinquenta e sete reais e vinte e nove centavos)**, referente a 31.08.2020, que será reajustado em 1º.09.2020, pelo INPC/IBGE, acumulado de setembro*

de 2019 a agosto de 2020, limitada ao valor individual de **R\$ 13.182,18 (treze mil, cento e oitenta e dois reais e dezoito centavos)**, referente a 31.08.2020, que será reajustado em 1º.09.2020, pelo INPC/IBGE, acumulado de setembro de 2019 a agosto de 2020. O percentual, o valor fixo e o limite máximo convencionados na “Regra Básica” observarão, em face do exercício de **2020**, como teto, o percentual de 12,8% (doze inteiros e oito décimos por cento) e, como mínimo, o percentual de 5% (cinco por cento) do lucro líquido do banco. Se o valor total da “Regra Básica” da PLR for inferior a 5% (cinco por cento) do lucro líquido do banco, no exercício de 2020, o valor individual deverá ser majorado até alcançar 2,2 (dois inteiros e dois décimos) salários do empregado e limitado ao valor de **R\$ 29.000,77 (vinte e nove mil reais e setenta e sete centavos)** referente a 31.08.2020, que será reajustado em 1º.09.2020, pelo INPC/IBGE, acumulado de setembro de 2019 a agosto de 2020, ou até que o valor total da “Regra Básica” da PLR atinja 5% (cinco por cento) do lucro líquido, o que ocorrer primeiro.

CLÁUSULA 3ª - ANTECIPAÇÃO DA PARTICIPAÇÃO NOS LUCROS OU RESULTADOS - PLR - EXERCÍCIO 2020

A alínea “a” da cláusula segunda da Convenção Coletiva de Trabalho de Participação nos Lucros ou Resultados - Exercícios 2020 e 2021 passa a ter a seguinte redação:

Regra Básica

a) Parcela correspondente a 54% (cinquenta e quatro por cento) do salário-base mais verbas fixas de natureza salarial, vigentes em **1º.09.2020**, acrescido do valor fixo de **R\$ 1.474,38 (um mil, quatrocentos e setenta e quatro reais e trinta e oito centavos)**, referente a 31.08.2020, que será reajustado em 1º.09.2020, pelo INPC/IBGE, acumulado de setembro de 2019 a agosto de 2020, limitado ao valor individual de **R\$ 7.909,30 (sete mil, novecentos e nove reais e trinta centavos)**, referente a 31.08.2020, que será reajustado em 1º.09.2020, pelo INPC/IBGE, acumulado de setembro de 2019 a agosto de 2020, e também ao teto de 12,8% (doze inteiros e oito décimos por cento) do lucro líquido do banco apurado no 1º semestre de **2020**, o que ocorrer primeiro.

CLÁUSULA 4ª - CONTRIBUIÇÃO NEGOCIAL

A cláusula quinta da Convenção Coletiva de Trabalho de Participação nos Lucros ou Resultados - Exercícios 2020 e 2021 passa a ter a seguinte redação:

Parágrafo oitavo - Uma vez realizados os repasses das contribuições negociais às entidades sindicais, o banco informará por e-mail, no prazo de até 05 (cinco) dias corridos, contados da data do depósito:

a) Ao Sindicato profissional, por meio do ANEXO II - Informação do Banco ao Sindicato sobre a Contribuição Negocial:

a.1) O valor depositado em favor do sindicato (70% do valor descontado), com a indicação da data de sua realização (Exemplo: Se a soma dos valores descontados dos empregados for de R\$ 100,00, o Banco deverá informar que depositou R\$ 70,00 em favor do sindicato); e

a.2) A relação dos nomes e matrículas dos empregados que sofreram o desconto da contribuição negocial, indicando o valor correspondente à totalidade (100%) do valor descontado de cada um, individualmente.

b) À FEEB SP-MS, com cópia para a FENABAN, por meio do ANEXO IV - Dados Bancários das Entidades Sindicais e Informação do Banco à FEEB SP-MS sobre a Contribuição Negocial, o valor total dos depósitos em favor dos Sindicatos, da FEEB SP-MS e das Confederações, com a indicação da data de sua realização.

Parágrafo nono - Os sindicatos e a FEEB SP-MS deverão manter seus cadastros atualizados junto aos Bancos, para o correto processamento da distribuição, bem como perante a FENABAN.

CLÁUSULA 5ª - CONTRIBUIÇÃO NEGOCIAL

A cláusula onze da Convenção Coletiva de Trabalho de Relações Sindicais passa a ter a seguinte redação:

Parágrafo oitavo - Uma vez realizados os repasses das contribuições negociais às entidades sindicais, o banco informará por e-mail, no prazo de até 05 (cinco) dias corridos, contados da data do depósito:

a) Ao Sindicato profissional, por meio do ANEXO II - Informação do Banco ao Sindicato sobre a Contribuição Negocial:

a.1) O valor depositado em favor do sindicato (70% do valor descontado), com a indicação da data de sua realização (Exemplo: Se a soma dos valores descontados dos empregados for de R\$ 100,00, o Banco deverá informar que depositou R\$ 70,00 em favor do sindicato); e

a.2) *A relação dos nomes e matrículas dos empregados que sofreram o desconto da contribuição negocial, indicando o valor correspondente à totalidade (100%) do valor descontado de cada um, individualmente.*

b) *À FEEB SP-MS, com cópia para a FENABAN, por meio do ANEXO IV - Dados Bancários das Entidades Sindicais e Informação do Banco à FEEB SP-MS sobre a Contribuição Negocial, o valor total dos depósitos em favor dos Sindicatos, da FEEB SP-MS e das Confederações, com a indicação da data de sua realização.*

Parágrafo nono - *Os sindicatos e a FEEB SP-MS deverão manter seus cadastros atualizados junto aos Bancos, para o correto processamento da distribuição, bem como perante a FENABAN.*

CLÁUSULA 6ª - ABRANGÊNCIA TERRITORIAL

A presente Convenção Coletiva de Trabalho aplica-se às partes convenientes no âmbito territorial de suas representações. Aplica-se, ainda, a todos os empregados representados pelas entidades sindicais profissionais convenientes, respeitado o disposto na Resolução BACEN nº 4.820 de 29.05.2020.

CLÁUSULA 7ª - VIGÊNCIA

A vigência da presente Convenção Coletiva de Trabalho terá a duração de 2 (dois) anos, de 1º de setembro de 2020 a 31 de agosto de 2022.

São Paulo, 24 de setembro de 2020.

Pelas entidades sindicais representativas da categoria econômica

Adauto de Oliveira Duarte
Diretor de Relações Institucionais,
Trabalhistas e Sindicais

Pelas entidades sindicais representativas da categoria profissional

Jeferson Rubens Boava
Presidente

CONVENÇÃO COLETIVA DE TRABALHO ADITIVA

Pelo presente instrumento, de um lado, representando a categoria econômica, a FEDERAÇÃO NACIONAL DOS BANCOS - **FENABAN** e o Sindicato dos Bancos nos Estados de São Paulo, Paraná, Mato Grosso, Mato Grosso do Sul, Acre, Amazonas, Pará, Amapá, Rondônia e Roraima, e de outro lado, a Federação dos Empregados em Estabelecimentos Bancários dos Estados de São Paulo e Mato Grosso do Sul, e os Sindicatos dos Empregados em Estabelecimentos Bancários (SEEBs) de Andradina e Região, de Araçatuba e Região, de Campinas e Região, de Franca, de Guaratinguetá e Região, de Jaú e Região, de Lins e Região, de Marília e Região, de Piracicaba e Região, de Presidente Venceslau e Região, de Ribeirão Preto, de Rio Claro e Região, SEEBF de Santos, de São Carlos e Região, de São José dos Campos, de São José do Rio Preto e Região, de Sorocaba, de Tupã e Região e de Votuporanga, por seus representantes legais, e os Sindicatos dos Empregados em Estabelecimentos Bancários (SEEBs) de Corumbá, de Naviraí, de Ponta Porã e de Três Lagoas e Região, por seus representantes legais, celebram o presente Termo Aditivo de Convenção Coletiva de Trabalho, nos seguintes termos:

CLÁUSULA 1ª - GRATIFICAÇÃO DE FUNÇÃO

Aplica-se o disposto na cláusula décima primeira da Convenção Coletiva de Trabalho de Data-Base, aos empregados beneficiados pela cláusula de Frequência Livre do Dirigente Sindical da Convenção Coletiva de Trabalho de Relações Sindicais, que tenham ou venham a completar 10 (dez) anos de vínculo contratual com o mesmo empregador, ou com seu sucessor, ou, ainda, de mandato sindical. O pagamento será feito até 12 (doze) meses após o término do mandato sindical.

Parágrafo primeiro - A gratificação disposta no *caput* não é acumulável com a prevista na cláusula décima primeira da Convenção Coletiva de Trabalho de Data-Base ou com a remuneração referente a horas extraordinárias, ainda que contratuais.

Parágrafo segundo - A gratificação prevista no *caput* será considerada também integrativa da remuneração para efeito de cálculo para aposentadoria e de sua complementação prevista em regulamento do banco.

CLÁUSULA 2ª - ABRANGÊNCIA TERRITORIAL

A presente Convenção Coletiva de Trabalho aplica-se às partes convenientes no âmbito territorial de suas representações. Aplica-se, ainda, a todos os empregados representados pelas entidades sindicais profissionais convenientes.

CLÁUSULA 3ª - VIGÊNCIA

A presente Convenção Coletiva de Trabalho Aditiva terá a duração de 2 (dois) anos, de 1º de setembro de 2020 a 31 de agosto de 2022.

São Paulo, 04 de setembro de 2020.

FENABAN - FEDERAÇÃO NACIONAL DOS BANCOS

SINDICATO DOS BANCOS NOS ESTADOS DE SAO PAULO, PARANÁ, MATO GROSSO, MATO GROSSO DO SUL, ACRE, AMAZONAS, PARÁ, AMAPÁ, RONDÔNIA E RORAIMA

Isaac Sidney Menezes Ferreira
Presidente

Adauto de Oliveira Duarte
Diretor de Relações Institucionais,
Trabalhistas e Sindicais

COMISSÃO NACIONAL DE NEGOCIAÇÕES - FENABAN

Fabiana Silva Ribeiro
Superintendente de Recursos Humanos

Juliano Ribeiro Marcílio
Diretor de Recursos Humanos

Karine Etchepare Wernz
Gerente Executiva

Matheus Neves Sinibaldi
Diretor

Sergio Guillinet Fajerman
Diretor Executivo

FEDERAÇÃO DOS EMPREGADOS EM ESTABELECIMENTOS BANCÁRIOS
DOS ESTADOS DE SÃO PAULO E MATO GROSSO DO SUL - FEEB SP/MS

Jeferson Rubens Boava
Presidente

Luís Rosas Júnior
OAB/SP 187.205

p/Procuração: SINDICATO DOS EMPREGADOS EM ESTABELECIMENTOS BANCÁRIOS
DE CAMPINAS E REGIÃO

Lourival Rodrigues da Silva
Presidente

p/Procuração: SINDICATO DOS EMPREGADOS EM ESTABELECIMENTOS BANCÁRIOS
DE PIRACICABA E REGIÃO

Carlos Renato da Silva
Vice-Presidente

p/Procuração: SINDICATO DOS EMPREGADOS EM ESTABELECIMENTOS BANCÁRIOS
DE RIO CLARO E REGIÃO

Reginaldo Lourenço Breda
Presidente

p/Procuração: SINDICATO DOS EMPREGADOS EM ESTABELECIMENTOS BANCÁRIOS
DE TUPÃ

Carlos Roberto Lopes Bueno
Secretário

P/Procuração - SINDICATO DOS EMPREGADOS EM ESTABELECIMENTOS BANCÁRIOS DE ANDRADINA, SINDICATO DOS EMPREGADOS EM ESTABELECIMENTOS BANCÁRIOS DE ARAÇATUBA, SINDICATO DOS EMPREGADOS EM ESTABELECIMENTOS BANCÁRIOS DE FRANCA, SINDICATO DOS EMPREGADOS EM ESTABELECIMENTOS BANCÁRIOS DE GUARATINGUETÁ, SINDICATO DOS EMPREGADOS EM ESTABELECIMENTOS BANCÁRIOS DE JAHÚ, SINDICATO DOS EMPREGADOS EM ESTABELECIMENTOS BANCÁRIOS DE LINS, SINDICATO DOS EMPREGADOS EM ESTABELECIMENTOS BANCÁRIOS DE MARILIA E REGIÃO, , SINDICATO DOS EMPREGADOS EM ESTABELECIMENTOS BANCÁRIOS DE PRESIDENTE VENCESLAU E REGIÃO, SINDICATO DOS EMPREGADOS EM ESTABELECIMENTOS BANCÁRIOS DE RIBEIRÃO PRETO E REGIÃO, SINDICATO DOS EMPREGADOS EM ESTABELECIMENTOS BANCÁRIOS E FINANCIÁRIOS DE SANTOS E REGIÃO, SINDICATO DOS EMPREGADOS EM ESTABELECIMENTOS BANCÁRIOS DE SÃO CARLOS, SINDICATO DOS EMPREGADOS EM ESTABELECIMENTOS BANCÁRIOS DE SÃO JOSÉ DOS CAMPOS, SINDICATO DOS EMPREGADOS EM ESTABELECIMENTOS BANCÁRIOS DE SÃO JOSÉ DO RIO PRETO, SINDICATO DOS EMPREGADOS EM ESTABELECIMENTOS BANCÁRIOS DE SOROCABA, SINDICATO DOS EMPREGADOS EM ESTABELECIMENTOS BANCÁRIOS DE VOTUPORANGA, SINDICATO DOS EMPREGADOS EM ESTABELECIMENTOS BANCÁRIOS DE CORUMBÁ - MS, SINDICATO DOS EMPREGADOS EM ESTABELECIMENTOS BANCÁRIOS DE NAVIRAÍ - MS, SINDICATO DOS EMPREGADOS EM ESTABELECIMENTOS BANCÁRIOS DE PONTA PORÃ - MS E SINDICATO DOS EMPREGADOS EM ESTABELECIMENTOS BANCÁRIOS DE TRÊS LAGOAS - MS E REGIÃO

Jeferson Rubens Boava
Presidente

Luís Rosas Júnior
OAB/SP 187.205

Esta publicação relata o processo de negociação coletiva do Setor Bancário. As Convenções Coletivas de Trabalho dos Bancários são o resultado de uma dimensão negocial única, que vem evoluindo há 30 anos, inclusive na ampliação de benefícios à categoria. E que, em 2020, em plena pandemia da COVID-19, seguiu nessa mesma trajetória ascendente, mostrando que, independentemente do momento do país, a maturidade de todos os envolvidos supera a complexidade que envolve a busca por um desfecho integrado e unificado, válido em todo o território nacional.

FENABAN

Federação Nacional dos Bancos